



**REPUBLIQUE TOGOLAISE**

*Travail-Liberté-Patrie*

**MINISTERE DE L'AGRICULTURE, DE L'ELEVAGE ET DE LA PECHE**

**SECRETARIAT GENERAL**

**DIRECTION DES STATISTIQUES AGRICOLES,  
DE L'INFORMATIQUE ET DE LA DOCUMENTATION**



**RECENSEMENT NATIONAL DE L'AGRICULTURE 2011-2014**

*(TCP/TOG/3303- Assistance préparatoire au Recensement National de l'Agriculture)*

**VOLUME I**

**APERÇU GENERAL DE L'AGRICULTURE TOGOLAISE  
A TRAVERS LE PRE-RECENSEMENT**



**ORGANISATION DES NATIONS UNIES POUR  
L'ALIMENTATION ET L'AGRICULTURE**

**Juin 2013**

## PREFACE

L'agriculture togolaise demeure le moteur du développement de l'économie grâce aux potentialités agronomiques et édaphiques que recèle le secteur agricole. Elle emploie 96% des ménages ruraux avec près de 54% de la population active. En outre, il contribue à hauteur de 40% à la formation de la richesse nationale et génère plus de 20% des recettes d'exportation. Dans ce contexte, le Gouvernement doit poursuivre ses efforts de développement du secteur, diversifier les cultures et améliorer la productivité agricole afin de satisfaire les besoins des unités agro-industrielles et d'assurer à toutes les couches de la population la sécurité alimentaire. Il pourra ainsi consolider la place qu'occupe le Togo comme exportateur de denrées alimentaires dans la sous région.

Toutefois, l'insuffisance et l'irrégularité des informations statistiques constituent un handicap important dans la conception, la mise en œuvre, le suivi de projets et programmes de développement du secteur rural.

C'est pourquoi, les Nations Unies recommandent la réalisation périodique du recensement de l'agriculture qui est une vaste opération de collecte de données structurelles du secteur agricole.

Il faut reconnaître qu'au Togo le dernier recensement national de l'agriculture (troisième du genre) a été organisé en 1995. Depuis ce dernier recensement, il y a seize ans, le secteur rural et en particulier l'agriculture togolaise ont sans nul doute changé de caractéristiques. Un quatrième recensement s'impose pour mesurer les mutations structurelles qui y sont intervenues.

Conscient de la situation, le Gouvernement a institué, par décret n°2011-023/PR du 09 février 2011, la réalisation du quatrième recensement de l'agriculture qui s'est déroulé en trois grandes étapes, à savoir :

- l'exécution du module de base et la collecte des données communautaires à travers le pré-recensement qui se sont déroulées en avril 2012;
- l'organisation du recensement proprement dit à travers le module complémentaire durant la campagne agricole 2012/2013 ;
- l'organisation des enquêtes thématiques.

Ces composantes formaient tout un programme exécuté avec virtuosité par la Direction des Statistiques Agricoles, de l'Informatique et de la Documentation (DSID). Pour actualiser annuellement pendant les dix prochaines années les données de ce recensement agricole, il est prévu la mise en place d'un système permanent intégré de statistiques agricoles.

L'importance de cette opération n'a pas échappé aux organisations internationales, aux directions techniques locales, aux administrations préfectorales et aux collectivités locales qui ont apporté des appuis multiformes à l'opération.

C'est ainsi que la FAO a financé la phase préparatoire de ce quatrième recensement à travers son programme de coopération technique (TCP).

Le Ministre de l'Agriculture, de l'Elevage et de la Pêche saisit cette occasion pour adresser ses sincères remerciements à tous ceux qui, de près ou de loin, ont contribué à la réalisation de cette importante opération. Plus particulièrement, il exprime sa profonde gratitude :

- au Gouvernement togolais, pour avoir soutenu financièrement et techniquement l'opération du début jusqu'à la fin ;
- à la FAO, pour son appui technique et financier ;
- aux autorités administratives nationales et locales, pour leur accompagnement, combien efficace ;
- à l'ensemble de la population togolaise, pour sa disponibilité et sa contribution à la réussite de l'opération ;
- aux médias, pour avoir assuré la couverture du lancement de l'opération ;
- à la DGSCN, pour sa collaboration et son appui technique ;
- à l'ICAT qui a mis à la disposition de la Direction des Statistiques Agricoles, de l'Informatique et de la Documentation un nombre appréciable de son personnel ;
- aux directeurs régionaux et préfectoraux de l'Agriculture, de l'Elevage et de la Pêche qui n'ont ménagé aucun effort pour la réussite de l'opération ;
- au personnel contractuel (agents recenseurs, opérateurs de saisie, personnel d'appui) qui s'est sacrifié pour permettre l'exécution des travaux du RNA ;
- aux personnes ressources du Ministère de l'Agriculture, de l'Elevage et de la Pêche qui ont contribué, sans désespérer, au bon déroulement de l'opération.

Puissent les résultats de ce recensement national contribuer efficacement à la planification du développement du secteur rural au Togo.

**Le Ministre de l'Agriculture,  
de l'Elevage et de la Pêche**

**Colonel Ouro-Koura AGADAZI**

# Table des matières

LISTES DES SIGLES ET ABREVIATIONS .....	1
LISTE DES TABLEAUX .....	2
LISTE DES GRAPHIQUES .....	4
RESUME .....	6
GENERALITES .....	3
1. Contexte .....	3
2. Objectifs.....	4
2.1. Objectif général.....	4
2.2. Objectifs spécifiques.....	4
3. Cadre institutionnel et coordination .....	4
4. Phases opératoires du RNA .....	5
4.1. Phase préparatoire .....	5
4.2. Exécution du recensement .....	5
4.3. Traitement, diffusion et archivage des données .....	5
4.4. Mise en place du Système Permanent Intégré de Statistiques Agricoles (SPISA).....	5
5. Financement.....	6
6. Publications des résultats du pré-recensement.....	6
I. STRUCTURE DES MENAGES .....	7
1.1 Types de ménage .....	7
1.1.1 Ménages agricoles .....	8
1.1.2 Ménages non-agricoles .....	9
1.2 Caractéristiques socio-démographiques des ménages.....	10
1.2.1 Sexe des chefs de ménage .....	10
1.2.2 Age des chefs de ménage .....	11
1.2.3 Niveau d'instruction des chefs de ménage ruraux .....	12
1.2.4 Situation matrimoniale des chefs de ménages .....	13
1.3 Evolution des ménages ruraux de 1982 à 2012.....	14
II. STRUCTURE DE LA POPULATION RURALE .....	16
2.1 Composantes de la population rurale.....	16
2.1.1 Population agricole .....	20
2.1.2 Population non agricole .....	21
2.2 Caractéristiques de la population rurale.....	22
2.2.1 Population rurale en lien avec le sexe du chef de ménage .....	22
2.2.2 Population rurale et âge des chefs de ménage (CM) .....	23
2.2.3 Population rurale en rapport avec l'état matrimonial du chef de ménage .....	24
2.2.4 Population rurale en lien avec le niveau d'instruction du chef de ménage .....	26
2.2.5 Population rurale et taille des ménages.....	27

2.3	<i>Evolution de la population rurale de 1981 à 2012</i> .....	30
2.4	<i>Densité de la population rurale</i> .....	32
III.	POPULATION ACTIVE AGRICOLE.....	33
3.1	<i>Caractéristiques de la population active agricole</i> .....	34
3.1.1	Population active agricole en lien avec le sexe du CM.....	34
3.1.2	Population active agricole en lien avec l'âge du chef de ménage.....	35
3.1.3	Population active agricole selon la situation matrimoniale du chef de ménage .....	37
3.1.4	Population active agricole selon le niveau d'instruction du chef de ménage .....	38
3.1.5	Population active agricole selon le nombre d'actifs par ménage agricole.....	40
3.2	<i>Evolution de la population active agricole de 1982 à 2012</i> .....	40
IV	ACTIVITES ECONOMIQUES DES MENAGES AGRICOLES .....	42
4.1	<i>Activités agricoles</i> .....	42
4.1.1	Cultures temporaires (vivrières) et maraîchage.....	48
4.1.2	Cultures de rente .....	57
4.1.3	Arboriculture fruitière .....	59
4.1.4	Sylviculture .....	61
4.1.5	Elevage pratiqué dans le ménage .....	63
4.1.6	Pêche/aquaculture.....	64
4.1.7	Apiculture.....	65
4.1.8	Elevages spéciaux.....	66
4.2	<i>Activités non agricoles des ménages agricoles</i> .....	66
V.	MATERIEL AGRICOLE.....	68
VI.	BANCARISATION DE LA POPULATION RURALE .....	69
	ANNEXES .....	73

## LISTES DES SIGLES ET ABREVIATIONS

<b>BCRNA :</b>	Bureau Central du Recensement National de l'Agriculture
<b>CM :</b>	Chef de Ménage
<b>DE :</b>	Direction de l'Elevage
<b>DGSCN :</b>	Direction Générale de la Statistique et de la Comptabilité Nationale
<b>DSID :</b>	Direction des Statistiques Agricoles de l'Informatique et de la Documentation
<b>FAO :</b>	Organisation des Nations Unies pour l'Agriculture et l'Alimentation
<b>ICAT :</b>	Institut de Conseil et d'Appui Technique
<b>MAEP :</b>	Ministère de l'Agriculture, de l'Elevage et de la Pêche
<b>OMD :</b>	Objectifs du Millénaire pour le Développement
<b>PNIASA :</b>	Programme National d'Investissement Agricole et de Sécurité Alimentaire
<b>PROPTA :</b>	Projet pour la Promotion de la Traction Animale
<b>RGPH :</b>	Recensement Général de la Population et de l'Habitat
<b>RNA :</b>	Recensement National de l'Agriculture
<b>SCAPE :</b>	Stratégie de Croissance Accélérée et de Promotion de l'Emploi
<b>SPISA :</b>	Système Permanent Intégré de Statistiques Agropastorales
<b>TCP :</b>	Programme de Coopération Technique

## LISTE DES TABLEAUX

Tableau 1 : Répartition des ménages ruraux par région et selon le type de ménage.....	7
Tableau 2 : Evolution du nombre de ménages ruraux de 1995 à 2012.....	8
Tableau 3 : Comparaison des proportions des ménages agricoles en 1995 et 2012 .....	9
Tableau 4 : Répartition des ménages ruraux selon le sexe du chef de ménage et par région .....	10
Tableau 5 : Répartition des chefs de ménage ruraux selon le sexe et la tranche d'âge .....	11
Tableau 6 : Evolution des ménages ruraux par région de 1982 à 2012 .....	14
Tableau 7 : Population rurale selon la région et le type de population en 2012 .....	16
Tableau 8 : Pourcentage de la population rurale dans la population totale par région .....	19
Tableau 9 : Répartition de la population rurale selon le sexe.....	19
Tableau 10 : Sexe ratio observé par région et par catégorie de population .....	20
Tableau 11 : Effectif de la population agricole en 2012 par région et par sexe .....	21
Tableau 12 : Répartition de la population non agricole en 2012 selon la région et le sexe ...	21
Tableau 13 : Répartition de la population rurale selon l'âge du chef de ménage et le sexe de la population .....	23
Tableau 14 : Taille moyenne du ménage rural selon l'âge du CM .....	24
Tableau 15 : Répartition de la population rurale suivant l'état matrimonial du chef de ménage et le sexe de la population.....	25
Tableau 16 : Répartition de la population rurale selon le niveau d'instruction du chef de ménage et le sexe de la population.....	26
Tableau 17 : Répartition de la population rurale selon la taille du ménage .....	28
Tableau 18 : Taille moyenne du ménage rural.....	29
Tableau 19 : Taille moyenne du ménage agricole .....	29
Tableau 20 : Effectif comparatif de la population rurale selon la source de production .....	30
Tableau 21 : Evolution de la population rurale entre 1981 et 2012 .....	32
Tableau 22 : Densité de la population rurale en 1995 et 2012 .....	32
Tableau 23 : Répartition de la population active agricole par sexe et selon la région .....	34
Tableau 24 : Répartition de la population active agricole suivant la région et le sexe du CM	35
Tableau 25 : Répartition de la population active agricole selon l'âge du CM.....	35

Tableau 26 : Nombre moyen d'actifs agricoles selon l'âge du CM .....	36
Tableau 27 : Nombre moyen d'actifs agricoles par région en 1995 et en 2012 .....	36
Tableau 28 : Proportion des actifs agricoles selon deux principales modalités de l'état matrimonial du CM.....	37
Tableau 29 : Répartition des ménages et de la population active agricoles selon la situation matrimoniale du chef de ménage .....	38
Tableau 30 : Répartition des ménages et de la population active agricoles selon la situation matrimoniale du chef de ménage .....	39
Tableau 31 : Répartition des ménages et de la population agricoles selon la tranche d'actifs agricoles .....	40
Tableau 32 : Population active agricole de 1982 à 2012.....	41
Tableau 33 : Répartition des ménages agricoles selon le nombre de parcelles et le sexe du chef de ménage .....	44
Tableau 34 : Répartition des ménages agricoles selon la taille de l'exploitation et la région	46
Tableau 35 : Répartition des ménages par type de cultures vivrières suivant le sexe du Chef de ménage (CM) .....	48
Tableau 36 : Répartition des ménages agricoles suivant le type de céréales pratiquées et le sexe du CM .....	50
Tableau 37 : Répartition des ménages agricoles suivant le sexe du CM et le type de légumineuses et autres pratiquées .....	51
Tableau 38 : Répartition des ménages agricoles suivant le type de tubercules pratiqués et le sexe du CM .....	53
Tableau 39 : Répartition des ménages agricoles suivant le type de légume pluvial pratiqué et le sexe du CM.....	55
Tableau 40 : Répartition des ménages agricoles pratiquant le maraîchage selon la région et le sexe du CM.....	56
Tableau 41 : Répartition des ménages agricoles suivant la région et le type de cultures de rente pratiquées.....	58
Tableau 42 : Répartition des ménages agricoles suivant la région et l'arboriculture fruitière pratiquée.....	60
Tableau 43 : Répartition des ménages agricoles pratiquant la sylviculture suivant la région	62
Tableau 44 : Répartition des ménages par type d'animaux élevés suivant le sexe du Chef de ménage (CM).....	63
Tableau 45 : Répartition des ménages par type d'animaux élevés suivant le sexe du Chef de ménage.....	66
Tableau 46 : Répartition des ménages agricoles suivant la principale activité non agricole pratiquée.....	67



## LISTE DES GRAPHIQUES

Graphique 1 : Répartition des ménages agricoles par région en 2012.....	9
Graphique 2 : Parts relatives des femmes chefs de ménage par région .....	10
Graphique 3 : Parts relatives des hommes chefs de ménage par région .....	10
Graphique 4 : Nombre de chefs de ménages ruraux selon le sexe et la région .....	11
Graphique 5 : Pyramide des âges des chefs de ménages agricoles au plan national .....	12
Graphique 6 : Répartition des chefs de ménage selon le niveau d'instruction .....	13
Graphique 7 : Répartition des chefs de ménage suivant leur situation matrimoniale .....	13
Graphique 8 : Evolution des taux de croissance du nombre de ménages ruraux suivant les régions.....	15
Graphique 9 : Population rurale selon la région et le type de population en 2012.....	17
Graphique 10 : Pourcentage de la population rurale dans la population totale de la région en 1995 et 2012.....	18
Graphique 11 : Population rurale par région et par sexe du chef de ménage .....	22
Graphique 12 : Répartition de la population rurale selon l'âge du chef de ménage.....	23
Graphique 13 : Taille moyenne du ménage rural selon l'âge du chef de ménage .....	24
Graphique 14 : Répartition de la population rurale suivant l'état matrimonial du chef de ménage et le sexe de la population.....	25
Graphique 15 : Répartition de la population rurale selon le niveau d'instruction du chef de ménage et le sexe de la population.....	27
Graphique 16 : Populations agricole et non agricole selon la taille des ménages .....	27
Graphique 17 : Taux de croissance de la population rurale par région sur les périodes 1981-1995, 1995-2012 et 1981-2012.....	31
Graphique 18 : Population active agricole selon le sexe du chef de ménage.....	34
Graphique 19 : Nombre moyen d'actifs agricoles selon l'âge du chef de ménage .....	36
Graphique 20 : Nombre moyen d'actifs agricoles par région en 1995 et en 2012 .....	37
Graphique 21 : Répartition des ménages agricoles suivant les branches d'activités.....	43
Graphique 22 : Ménages agricoles en rapport avec le nombre de parcelles .....	45
Graphique 23 : Répartition des ménages agricoles selon la taille des exploitations.....	45
Graphique 24 : Répartition des ménages agricoles pratiquant l'irrigation par région.....	47
Graphique 25 : Répartition des ménages pratiquant les grands groupes de cultures .....	49
Graphique 26 : Répartition des ménages pratiquant les principales céréales .....	50

Graphique 27 : Répartition des ménages agricoles suivant le type de légumineuses et autres cultures pratiquées .....	52
Graphique 28 : Répartition des ménages agricoles pratiquant le manioc et l'igname.....	54
Graphique 29 : Répartition des ménages agricoles suivant le type de racines et.....	54
Graphique 30 : Répartition des ménages agricoles suivant le type de légume pluvial pratiqué et le sexe du CM.....	55
Graphique 31 : Répartition des ménages agricoles suivant le type de légume pluvial pratiqué par région .....	56
Graphique 32 : Répartition des ménages agricoles pratiquant le maraîchage selon la région et le sexe du CM.....	57
Graphique 33 : Répartition des ménages agricoles suivant le sexe du CM et la culture de rente pratiquée.....	57
Graphique 34 : Répartition des ménages agricoles pratiquant le palmier à huile et l'anacardier .....	59
Graphique 35 : Répartition des ménages agricoles suivant le sexe du CM et la pratique de l'arboriculture fruitière .....	60
Graphique 36 : Ménages agricoles suivant la pratique de l'arboriculture fruitière.....	61
Graphique 37 : Répartition des ménages agricoles pratiquant la sylviculture au plan régional.....	61
Graphique 38 : Répartition des ménages agricoles pratiquant la sylviculture .....	62
Graphique 39 : Répartition des ménages agricoles par type d'animaux élevés .....	64
Graphique 40 : Répartition des ménages agricoles pratiquant la pêche/aquaculture.....	64
Graphique 41 : Répartition des ménages agricoles pratiquant l'apiculture suivant le sexe du chef de ménage (CM) .....	65
Graphique 42 : Possession de compte bancaire dans la population rurale .....	69
Graphique 43 : Répartition de la population agricole possédant un compte bancaire .....	70

## RESUME

Le pré-recensement réalisé en avril 2012 a permis la constitution de la base de sondage du RNA. Au total 531 068 ménages ruraux ont été dénombrés dont 508 599 ménages agricoles. Les ménages agricoles sont assimilés aux exploitations agricoles au sein desquelles a été tiré l'échantillon du RNA. Leur répartition se présente comme suit :

- Maritime : 107 749 ;
- Plateaux : 164 766 ;
- Centrale : 68 718 ;
- Kara : 82 155 ;
- Savanes : 85 211.

Parmi les ménages agricoles, 17,7% sont dirigés par les femmes.

Les ménages aussi bien ruraux qu'agricoles restent caractérisés par leur jeunesse : 45 ans en moyenne. Cette moyenne est toutefois plus élevée pour les femmes (49 ans) que pour les hommes (44 ans).

La scolarisation a progressé entre 1995 et 2012, passant de 41% pour les hommes et 18% pour les femmes chefs de ménage en 1995 à 53,5% et 28% en 2012 respectivement pour les hommes et femmes chefs de ménage.

De 1995 à 2012, la population rurale est passée de 2 808 607 à 3 843 049 habitants, soit un accroissement annuel moyen de 1,93%. La population agricole a connu presque le même niveau de croissance (1,92%). Quant à la population active agricole, le rythme de croissance observé est de 1,14%.

La population agricole, principale actrice de la production, se répartit inégalement sur le plan spatial :

- Région Maritime : 776 135 habitants, soit 20,8%
- Région des Plateaux : 1 161 580 habitants, soit 31,1%
- Région Centrale : 457 173 habitants, soit 12,2%
- Région de la Kara : 601 036 habitants, soit 16,1%
- Région des Savanes : 742 506 habitants, soit 19,9%.

L'agriculture togolaise se caractérise par une polyvalence d'activités économiques dans les ménages agricoles. La plupart des ménages associent l'agriculture à l'élevage et à d'autres activités génératrices de revenus. Plus précisément, 70,1% des ménages associent l'agriculture à l'élevage et seulement 14,3% des ménages pratiquent exclusivement l'agriculture.

Par rapport au dernier recensement, le parc de matériel agricole enregistré auprès des ménages a notablement régressé, ce qui accentue la faible mécanisation de l'agriculture togolaise et au-delà, la pénibilité des travaux agricoles.

Le pré-recensement a permis d'avoir une mesure du taux de bancarisation du secteur rural qui se situe autour de 14,1%. Par région, il se présente comme suit :

- Région Maritime : 11,9% ;
- Région des Plateaux : 13,7% ;
- Région Centrale : 19,3% ;
- Région de la Kara : 15,8% ;
- Région des Savanes : 12,4%.

**Tableau synoptique des principaux indicateurs sur les ménages  
et la population rurale en 1995 et 2012**

Type d'indicateurs	1995	2012
Ménages		
Nombre de ménages ruraux	455.342	531.068
Nombre de ménages agricoles	428.150	508.599
Nombre de ménages non-agricoles	27.192	22.469
Nombre de ménages ruraux gérés par les hommes	365.081	432.334
Nombre de ménages ruraux gérés par les femmes	90.261	98.734
Age moyen du chef de ménage	44	45
Niveau d'instruction des chefs de ménages ruraux		
- Proportion de chefs de ménages analphabètes	65%	45,9%
- Proportion de chefs de ménages scolarisés	34,6%	48,7%
Niveau d'instruction des chefs de ménages hommes		
- Proportion de chefs de ménages analphabètes	59%	41%
- Proportion de chefs de ménages scolarisés	41%	53,5%
Niveau d'instruction des chefs de ménages femmes		
- Proportion de chefs de ménages analphabètes	82%	67,2%
- Proportion de chefs de ménages scolarisés	18%	28%
Population		
Population rurale	2.808.607	3.843.049
Population agricole	2.705.886	3.738.430
Rapport de masculinité	///	96
Pourcentage de la population rurale par rapport à la population du pays	69,8%	59,8%
Taille moyenne du ménage rural	6,2	7,2
Taille moyenne du ménage agricole	6,3	7,4
Population active agricole	1.081.971	1.311.659
Nombre moyen d'actifs agricoles par ménage	2,5	2,6
Evolution de la population rurale et agricole		
Croissance de la population rurale	1,93%	
Croissance de la population agricole	1,92%	
Croissance de la population active agricole	1,14%	
Densité		
Densité de la population rurale (hbt/km²)	51	70

**Tableau synoptique des principaux indicateurs sur les ménages  
et la population rurale en 1995 et 2012**

Type d'indicateurs	1995	2012
<b>Principales activités économiques identifiées dans le secteur rural</b>		
Proportion de ménages agricoles pratiquant l'agriculture uniquement	///	14,3%
Proportion de ménages agricoles combinant l'agriculture et l'élevage	///	70,1%
Proportion de ménages agricoles pratiquant l'élevage uniquement	///	1,4%
<b>Taux de bancarisation du secteur rural</b>		
- Niveau national	///	14,1%
- Région Maritime	///	11,9%
- Région des Plateaux	///	13,7%
- Région Centrale	///	19,3%
- Région de la Kara	///	15,8%
- Région des Savanes	///	12,4%
<b>Elevage</b>		
Effectif du cheptel bovin		
- Niveau national	217 221	428 772
- Région Maritime	10 228	21 633
- Région des Plateaux	35 359	60 673
- Région Centrale	22 193	44 635
- Région de la Kara	55 710	93 752
- Région des Savanes	93 733	208 079
Effectif ovins/caprins		
- Niveau national	1 931 624	2 375 383
- Région Maritime	494 126	365 467
- Région des Plateaux	495 830	808 520
- Région Centrale	122 295	256 737
- Région de la Kara	305 387	386 973
- Région des Savanes	513 982	557 686

**Tableau synoptique des principaux indicateurs sur les ménages  
et la population rurale en 1995 et 2012**

Type d'indicateurs	1995	2012
<b>Principales activités économiques identifiées dans le secteur rural</b>		
Effectif porcins		
- Niveau national	407 021	759 828
- Région Maritime	///	105 910
- Région des Plateaux	///	167 236
- Région Centrale	///	95 220
- Région de la Kara	///	123 526
- Région des Savanes	///	267 936
Effectif volailles		
- Niveau national	8 623 015	7 848 268
- Région Maritime	2 040 199	1 378 739
- Région des Plateaux	2 254 467	2 541 459
- Région Centrale	677 343	1 095 655
- Région de la Kara	1 280 845	1 362 624
- Région des Savanes	2 370 161	1 469 792

Source : RNA 1995 et 2012

/// = données non disponibles

**Remarque importante :** La préfecture du Golfe qui fait partie de la région Maritime a été exclue du champ de l'opération en 2012 à cause de sa forte urbanisation.

## GENERALITES

### 1. Contexte

L'agriculture est le moteur du développement économique et social du Togo, au regard du nombre d'emplois qu'elle génère (elle occupe environ 54% de la population active) et de sa contribution importante à la formation de la richesse nationale du pays (environ 40%).

Depuis quelques années, ce secteur bénéficie d'énormes investissements de la part de l'Etat et des Partenaires Techniques et Financiers (plus de 600 milliards de FCFA au travers du Programme National d'Investissement Agricole et de Sécurité Alimentaire) qui financent des interventions multiformes visant à accroître les disponibilités alimentaires du pays et à inscrire le Togo parmi les nations exportatrices de produits agricoles.

C'est ainsi que les performances de ce secteur ne cessent de s'améliorer, malgré les aléas climatiques, et les résultats enregistrés sont de plus en plus visibles d'une campagne agricole à l'autre.

Cependant, ces performances seraient mieux évaluées et appréciées si les paramètres fondamentaux qui caractérisent le secteur primaire sont mis à jour. C'est pourquoi la réalisation du recensement national de l'agriculture s'est avéré une nécessité incontournable et devra permettre de mettre à profit les immenses potentialités et les importants atouts dont dispose le Togo.

Par ailleurs, selon les recommandations de la FAO, chaque pays devrait réaliser un recensement de l'agriculture tous les dix ans afin de disposer d'informations statistiques fiables, complètes et actualisées, indispensables pour la planification de son secteur rural et pour la formulation de sa politique de sécurité alimentaire.

C'est dans ce contexte que seize ans après le dernier recensement national de l'agriculture au Togo (1995) le Gouvernement s'est engagé, sur une période de trois ans, à financer cette quatrième opération d'envergure qui se déroule en trois phases :

- le pré-recensement ou module de base qui consiste à collecter toutes les données structurelles de l'agriculture togolaise, de même que les données communautaires, à dénombrer tous les ménages agricoles dans les zones de dénombrement (ZD) rurales sur toute l'étendue du territoire, afin de constituer la base de sondage à partir de laquelle toutes les enquêtes en milieu rural seront menées au cours de la prochaine décennie ;
- le recensement proprement dit qui consiste à recueillir les informations clés dans les exploitations agricoles échantillons, à mesurer toutes les parcelles mises en valeur, à estimer les rendements et à évaluer les productions des



principales cultures pratiquées, et collecter toutes les données relatives au cheptel ; et

- l'organisation des enquêtes thématiques.
- Ce quatrième Recensement National de l'Agriculture (RNA), institué par le décret n°2011-023/PR du 09/02/11, bénéficie également de l'appui technique et financier de la FAO à travers le TCP/TOG/3303 : Assistance préparatoire au recensement national de l'agriculture. La durée du RNA est de 44 mois allant de mars 2011 à novembre 2014.

## **2. Objectifs**

### **2.1. Objectif général**

Le recensement national de l'agriculture vise, à travers une large investigation des différentes branches d'activités du secteur primaire, à mettre à la disposition du Gouvernement et des principaux acteurs intervenant dans ce secteur, une batterie de données fiables, pertinentes et suffisamment désagrégées en vue de répondre aux besoins de planification, d'évaluation des projets de développement agricole, de gestion de la sécurité alimentaire, d'amélioration de la comptabilité nationale et de suivi des OMD et de la SCAPE.

### **2.2. Objectifs spécifiques**

Ce recensement a contribué plus spécifiquement à améliorer la production et la diffusion des statistiques agricoles à travers :

- l'exécution des travaux de collecte, de traitement et de diffusion des données ;
- la mise en place d'un Système Permanent Intégré de Statistiques Agropastorales (SPISA) ;
- la consolidation et le développement d'un Système Moderne de Diffusion et d'Archivage de données statistiques agricoles.

## **3. Cadre institutionnel et coordination**

Le RNA est placé sous l'égide du Ministère de l'Agriculture, de l'Elevage et de la Pêche (MAEP). Il est exécuté par le Bureau Central du Recensement National de l'Agriculture (BCRNA) et placé sous la Direction des Statistiques Agricoles, de l'Informatique et de la Documentation (DSID). Le directeur de cette institution en assure la coordination nationale. Sur le plan technique, le projet a été piloté par le Secrétaire Général du MAEP, la Direction Générale de la Statistique et de la Comptabilité Nationale (DGSCN) et la DSID.

Les autres organes du RNA sont :

- le Comité National du Recensement ;
- le Comité Technique du Recensement ;
- les Comités Régionaux du Recensement.

#### **4. Phases opératoires du RNA**

##### **4.1. Phase préparatoire**

Elle comprend :

- La préparation administrative ;
- La conception et l'élaboration de la méthodologie ;
- Le recensement pilote.

##### **4.2. Exécution du recensement**

Le pré-recensement s'est déroulé en avril 2012 et a vu la participation de 1 814 agents recenseurs, 180 contrôleurs et 40 superviseurs.

Le RNA proprement dit (module complémentaire) a mobilisé 324 agents recenseurs, 36 contrôleurs et 15 superviseurs.

Il est à noter que le volet élevage bovins a été couvert par la Direction de l'Elevage (DE).

La supervision et le contrôle ont été assurés à des niveaux divers par des cadres provenant de la DGSCN, de l'ICAT, des Directions Préfectorales de l'Agriculture, de l'Elevage et de la Pêche et ceux de la DSID.

##### **4.3. Traitement, diffusion et archivage des données**

Le traitement des données a démarré en juin 2012 avec 117 opérateurs de saisie.

La diffusion et l'archivage des données se feront à travers les Nouvelles Technologies de l'Information et de la Communication, notamment le CountrySTAT.

##### **4.4. Mise en place du Système Permanent Intégré de Statistiques Agricoles (SPISA)**

Pour actualiser régulièrement les données issues du RNA, le SPISA a été mise en place.

## **5. Financement**

Le budget prévisionnel du projet qui est financé conjointement par le Gouvernement et la FAO est de 3.010.420.000 F CFA :

- FAO : 245.000.000 F.CFA ;
- Gouvernement : 2.765.420.000 F.CFA.

Le présent rapport sur les résultats du pré-recensement (module de base) est structuré en cinq grandes parties :

- Structure des ménages ;
- Structure de la population rurale ;
- Population active agricole ;
- Activités économiques des ménages ;
- Bancarisation de la population rurale.

## **6. Publications des résultats du pré-recensement**

La DSID a produit une série de documents émanant du pré-recensement :

Volume 1 : Aperçu général de l'agriculture togolaise à travers le pré-recensement ;

Volume 2 : Résultats détaillés du pré-recensement ;

Volume 3 : Dimension genre à travers le pré-recensement ;

Volume 4 : Aperçu général sur les données communautaires ;

Volume 5 : Résultats détaillés des données communautaires.

## I. STRUCTURE DES MENAGES

### 1.1 Types de ménage

#### Les ménages ruraux du Togo sont à majorité agricoles

Le pré-recensement national de l'agriculture est une vaste opération de dénombrement exhaustif de tous les ménages ruraux du Togo aux fins de constituer la base de sondage.

A l'issue de cette opération, deux types de ménages ont été identifiés : les ménages agricoles (508 599) et les ménages non-agricoles (22 469), représentant respectivement 95,8 % et 4,2%.

Il faut rappeler qu'au dernier recensement national de l'agriculture de 1995, le nombre de ménages ruraux était de 455 342, soit une progression annuelle de 1,76% par rapport à 2012.

**Tableau 1 : Répartition des ménages ruraux par région et selon le type de ménage**

Régions	TYPES DE MENAGE				TOTAL	
	Agricultures		Non Agricoles		Nombre de ménages	
	Nombre	%	Nombre	%	Nombre	%
Maritime	107 749	92,86	8 289	7,14	116 038	100
Plateaux	164 766	96,43	6 101	3,57	170 867	100
Centrale	68 718	94,55	3 959	5,45	72 677	100
Kara	82 155	96,16	3 278	3,84	85 433	100
Savanes	85 211	99,02	842	0,98	86 053	100
<b>Ensemble</b>	<b>508 599</b>	<b>95,77</b>	<b>22 469</b>	<b>4,23</b>	<b>531 068</b>	<b>100</b>

Au plan régional, les ménages ruraux recensés sont inégalement répartis. Dans la région Maritime, le nombre de ménages ruraux est de 116 038, soit 21,9%. La région des Plateaux détient la proportion la plus forte, 32,2% de l'ensemble des ménages ruraux. La région Centrale affiche la proportion la plus faible, soit 13,7%.

D'une manière générale, l'effectif des ménages ruraux a progressé dans toutes les régions sauf dans la région Maritime qui accuse une baisse de 16,0% par rapport à 1995.

**Tableau 2 : Evolution du nombre de ménages ruraux de 1995 à 2012**

Régions	1995		2012		Ecart absolus (2012/1995)	Ecart relatifs % (6=5/1x100)
	Nombre	Parts relatives %	Nombre	Parts relatives %		
	1	2	3	4	5	6
Maritime	138 164	30,34	116 038	21,85	-22 126	-16,01
Plateaux	148 519	32,62	170 867	32,17	22 348	15,05
Centrale	42 988	9,44	72 677	13,69	29 689	69,06
Kara	70 961	15,58	85 433	16,09	14 472	20,39
Savanes	54 710	12,02	86 053	16,20	31 343	57,29
<b>Ensemble</b>	<b>455 342</b>	<b>100,00</b>	<b>531 068</b>	<b>100,00</b>	<b>75 726</b>	<b>16,63</b>

▪ ***Ménage rural :***

Groupe de personnes vivant en milieu rural, produisant ou consommant ensemble et dont l'autorité budgétaire relève d'une seule personne appelée "Chef de ménage"

▪ ***Ménage agricole :***

Ménage dont au moins un des membres consacre en totalité ou partiellement son temps de travail à une ou plusieurs activités agricoles.

▪ ***Ménage non agricole :***

Ménage ne participant pas à la production agricole.

### 1.1.1 Ménages agricoles

Au plan national, la proportion des ménages pratiquant l'agriculture a progressé de 1,8% par rapport à 1995. C'est dans la région Centrale qu'il a été enregistré la plus forte hausse (4,1%).

**Tableau 3 : Comparaison des proportions des ménages agricoles en 1995 et 2012**

Régions	Proportion de ménages agricoles				Ecart % (2012-1995)/1995
	1995		2012		
	Nombre	%	Nombre	%	
Maritime	127 846	92,5	107 749	92,9	0,4
Plateaux	141 380	95,2	164 766	96,4	1,2
Centrale	38 868	90,4	68 718	94,5	4,1
Kara	66 194	93,3	82 155	96,2	2,9
Savanes	53 862	98,5	85 211	99,0	0,5
Ensemble	428 150	94,0	508 599	95,8	1,8

**Graphique 1 : Répartition des ménages agricoles par région en 2012**

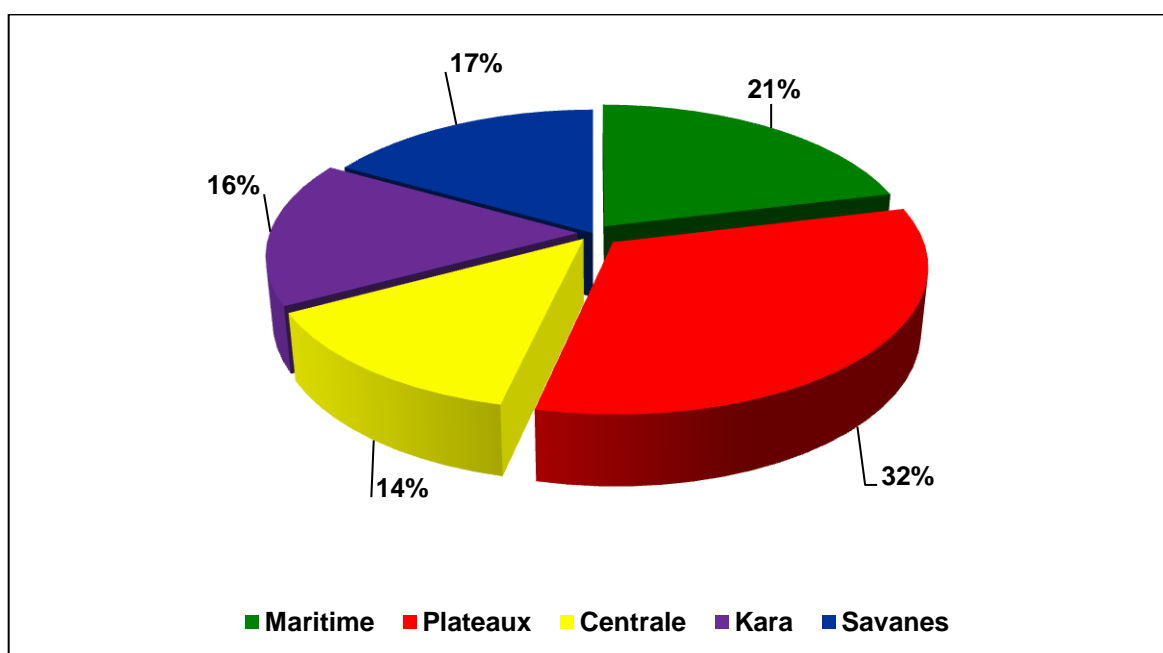

### 1.1.2 Ménages non-agricoles

Les ménages non-agricoles sont très peu nombreux et représentent 4,2% des ménages ruraux. Cette proportion est passée de 6% en 1995 à 4,2% en 2012. Le faible développement des autres secteurs d'activités économiques dans le milieu rural pourrait expliquer cette situation.

## 1.2 Caractéristiques socio-démographiques des ménages

### 1.2.1 Sexe des chefs de ménage

☞ Une forte majorité de ménages ruraux (81,4%) sont dirigés par les hommes

Sur 531 068 ménages dénombrés, 432 334 sont dirigés par les hommes, soit un rapport de quatre (4) hommes chefs de ménages pour une (1) femme chef de ménage. La même disparité est observée dans toutes les régions du Togo. Toutefois, dans la région Maritime, on relève qu'il y a plus de femmes chefs de ménages (26%) que dans les autres régions.

**Tableau 4 : Répartition des ménages ruraux selon le sexe du chef de ménage et par région**

Région	Masculin		Féminin		Total	
	Nombre	%	Nombre	%	Nombre	%
Maritime	85 868	74,0	30 170	26,0	116 038	100,0
Plateaux	138 078	80,8	32 789	19,2	170 867	100,0
Centrale	62 163	85,5	10 514	14,5	72 677	100,0
Kara	69 210	81,0	16 223	19,0	85 433	100,0
Savanes	77 015	89,5	9 038	10,5	86 053	100,0
<b>Ensemble</b>	<b>432 334</b>	<b>81,4</b>	<b>98 734</b>	<b>18,6</b>	<b>531 068</b>	<b>100,0</b>

**Graphique 3 : Parts relatives des hommes chefs de ménage par région**

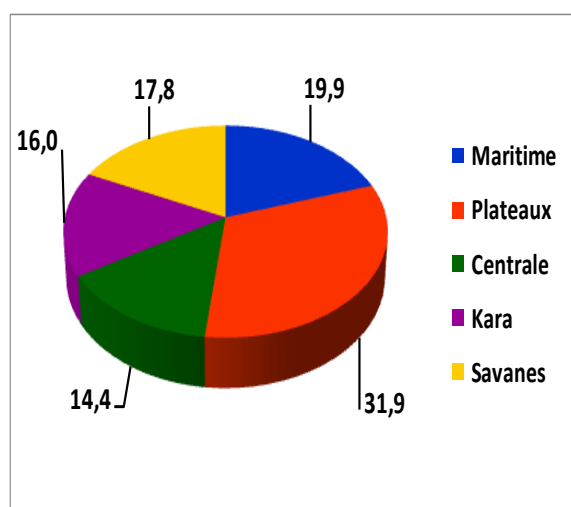

**Graphique 2 : Parts relatives des femmes chefs de ménage par région**

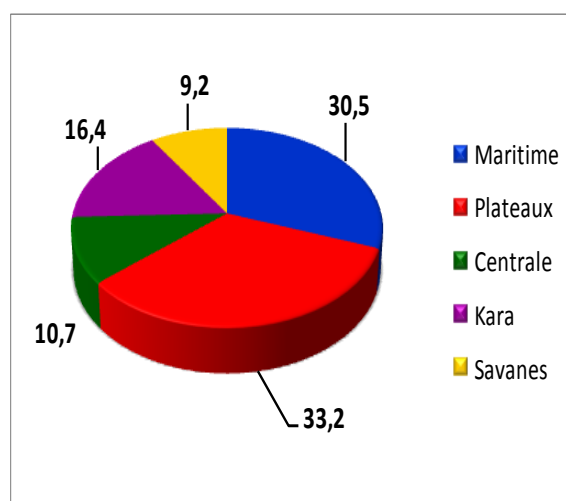

**Graphique 4 : Nombre de chefs de ménages ruraux selon le sexe et la région**

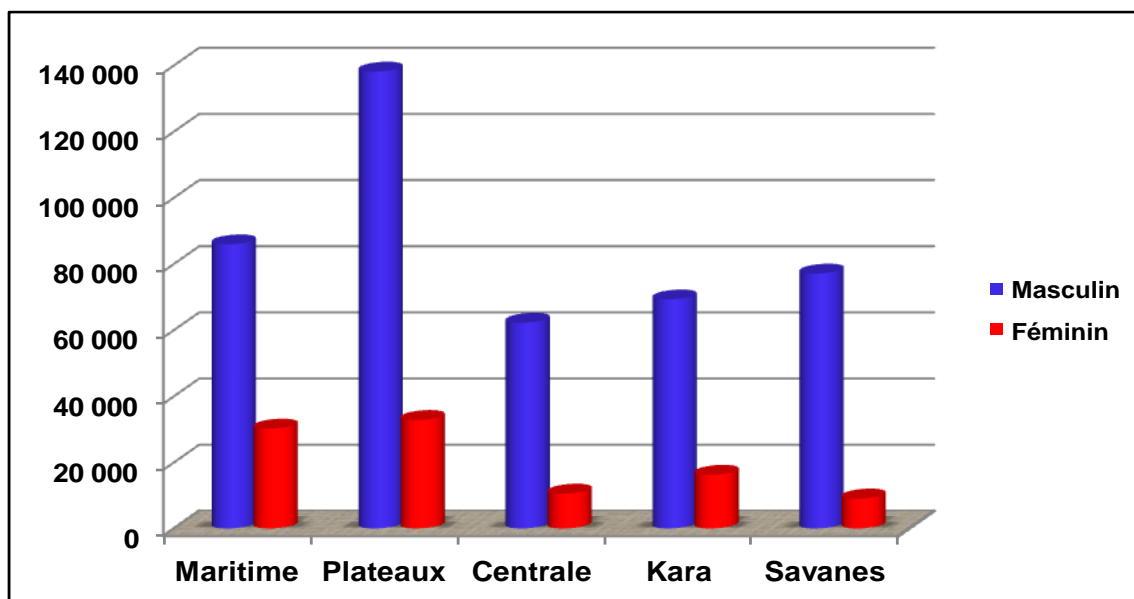

### 1.2.2 Age des chefs de ménage

#### *☞ Les chefs de ménages sont relativement jeunes*

Au plan national, 59 % des chefs de ménages ont moins de 45 ans. Chez les hommes chefs de ménages, cette proportion atteint 62% contre 45% chez les femmes. Les chefs de ménages âgés de 65 ans et plus ne représentent que 10% de l'ensemble des chefs de ménages. La moyenne d'âge des chefs de ménage masculin au plan national est de 44 ans contre 49 ans pour les femmes, ce qui témoigne de la jeunesse de ces chefs de ménages.

**Tableau 5 : Répartition des chefs de ménage ruraux selon le sexe et la tranche d'âge**

Age du CM	Chef de ménage (CM)				Ensemble des deux sexes	
	Homme		Femme			
	Nombre	%	Nombre	%	Nombre	%
Moins de 25 ans	32 897	7,61	5 156	5,22	38 053	7,17
25 - 35 ans	116 029	26,84	15 788	15,99	131 817	24,82
35 - 45 ans	119 728	27,69	23 827	24,13	143 555	27,03
45 - 55 ans	76 823	17,77	21 465	21,74	98 288	18,51
55 - 65 ans	46 411	10,73	17 929	18,16	64 340	12,12
65 ans et plus	40 446	9,36	14 569	14,76	55 015	10,36
Total	432 334	100	98 734	100	531 068	100



Il est à remarquer que la répartition par âge des chefs de ménages ruraux et agricoles est identique.

Ces données sont illustrées par la pyramide des âges ci-dessous. Cette pyramide montre une forte concentration des chefs de ménage hommes dans les tranches 25-35 et 35-45 ans alors que chez les femmes c'est dans les tranches 35-45 et 45-55 ans.

**Graphique 5 : Pyramide des âges des chefs de ménages agricoles au plan national**

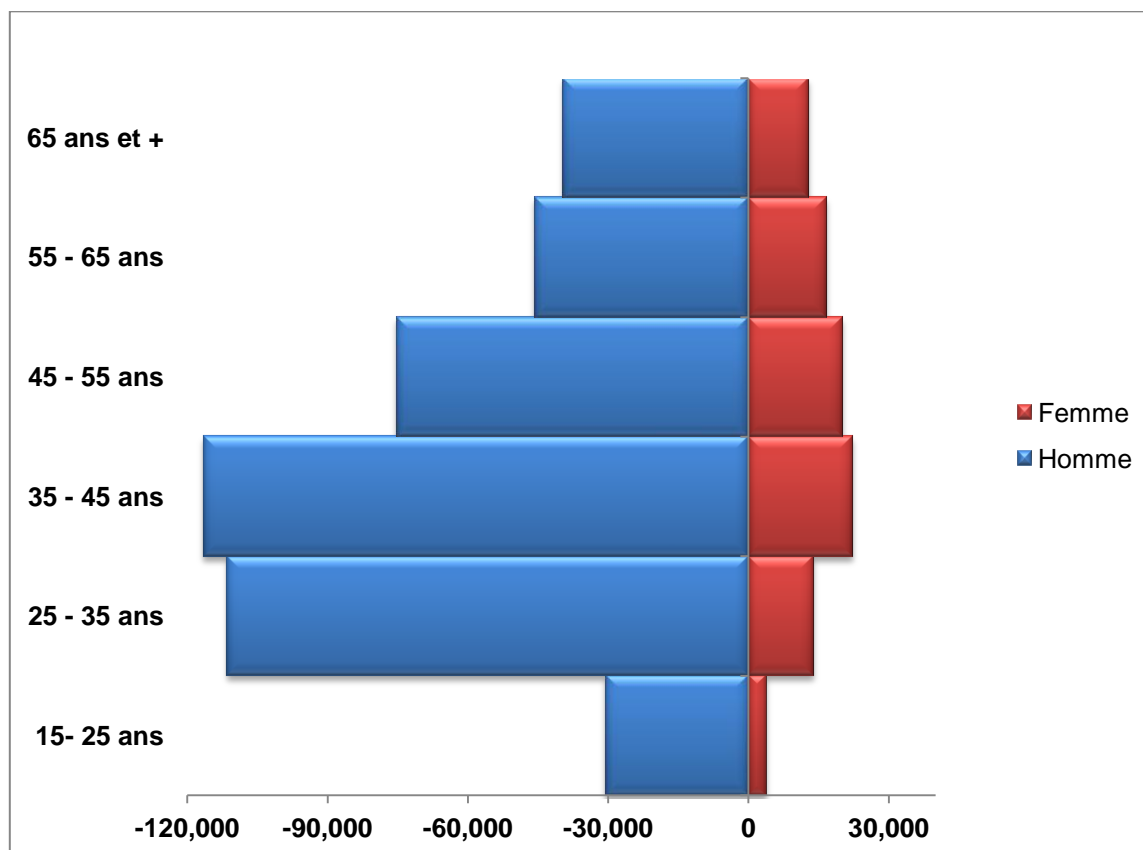

### 1.2.3 Niveau d'instruction des chefs de ménage ruraux

👉 **46% des chefs de ménage sont analphabètes**

Au plan national, 243 681 chefs de ménage sont analphabètes, soit 46%. En ce qui concerne ceux qui sont instruits, 27,7% ont atteint le premier degré, 15,3% le second degré et 4,4% le troisième degré. Il est à noter que 7 146 chefs de ménage, soit 1,3% ont suivi l'enseignement supérieur.

**Graphique 6 : Répartition des chefs de ménage selon le niveau d'instruction**

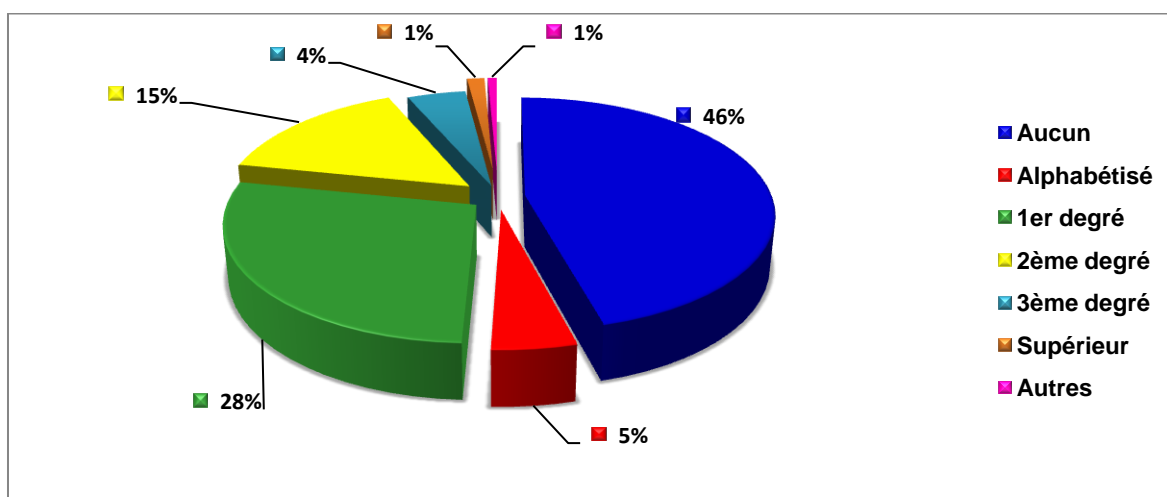

Il faut remarquer que par rapport au recensement national de l'agriculture de 1995, la proportion de chefs de ménages analphabètes a diminué. Elle est passée de 62% à 46% grâce aux efforts déployés par le Gouvernement dans le domaine de l'éducation.

Tout comme les ménages ruraux, les ménages agricoles présentent presque les mêmes caractéristiques en ce qui concerne le niveau d'instruction. En effet, 237 221 ménages agricoles, soit 46,6% sont analphabètes.

#### 1.2.4 Situation matrimoniale des chefs de ménages

☞ **Une forte proportion de chefs de ménages ruraux sont mariés (79,7%)**

**Graphique 7 : Répartition des chefs de ménage suivant leur situation matrimoniale**

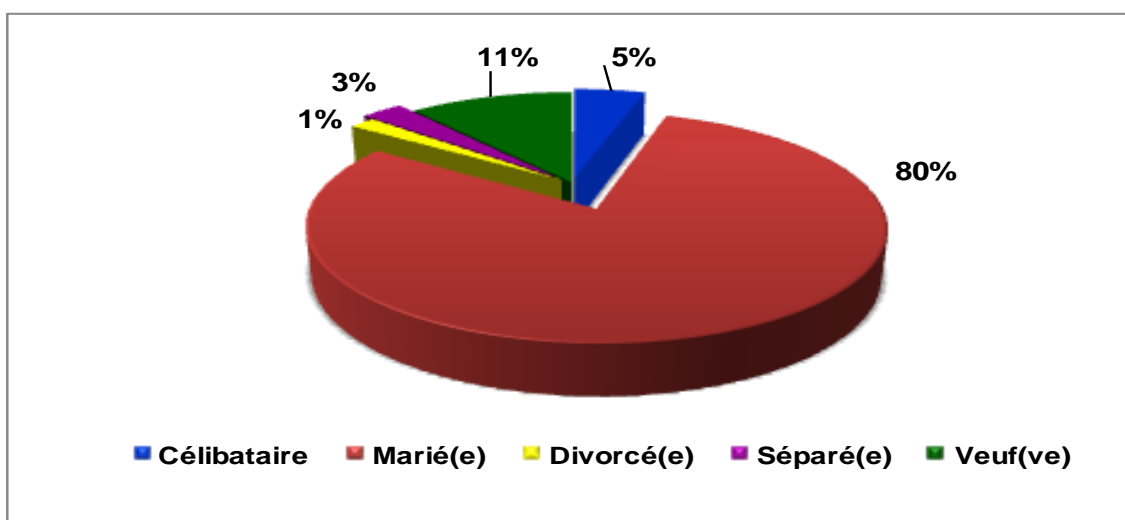

- 79,7% des chefs de ménage ruraux sont mariés ;
- 11% des chefs de ménages ruraux sont veufs ; et
- seulement 1,7 % des chefs de ménage sont divorcés contre 2,8% de séparés et 4,7% de célibataires.

Il faut faire remarquer que parmi les chefs de ménage de sexe masculin, 90,7% sont mariés contre 31,8% de chefs de ménage de sexe féminin. Dans cette dernière catégorie de ménage, la proportion des femmes veuves reste prédominante (49,9%).

En ce qui concerne les ménages agricoles, la proportion des mariés est de 91,3% chez les hommes contre 31,7% chez les femmes.

### 1.3 Evolution des ménages ruraux de 1982 à 2012

#### **Le nombre de ménages ruraux et agricoles augmente à des rythmes différents selon les régions**

En 30 ans (1982-2012), le nombre de ménages ruraux est passé de 330 444 à 531 068, soit un taux d'accroissement moyen de 1,59%. De 1982 à 1995, le taux d'accroissement moyen des ménages ruraux est de 2,5%. Ce taux a reculé entre 1995 et 2012 pour s'établir à 1,27%.

**Tableau 6 : Evolution des ménages ruraux par région de 1982 à 2012**

Régions	Ensemble des ménages ruraux			Taux de croissance annuelle (%)		
	1982	1995	2012	1982-1995	1995-2012	1982-2012
Maritime	104 590	138 164	116 038	2,16	-1,02	0,35
Plateaux	102 720	148 519	170 867	2,88	0,83	1,71
Centrale	30 442	42 988	72 677	2,69	3,14	2,94
Kara	55 646	70 961	85 433	1,89	1,10	1,44
Savanes	37 046	54 710	86 053	3,04	2,70	2,85
<b>Ensemble</b>	<b>330 444</b>	<b>455 342</b>	<b>531 068</b>	<b>2,50</b>	<b>1,27</b>	<b>1,59</b>

Pris dans son ensemble, on observe une augmentation du nombre de ménages ruraux en 2012 par rapport à 1995 et 1982. Toutefois, cette progression est inégale suivant les régions. En effet, dans la région Maritime le nombre de ménages ruraux a régressé annuellement de 1,02% entre 1995 et 2012. Par contre, entre 1982 et 1995, le rythme de croissance annuel observé se situe autour de 2,16%. Sur le long terme (1982-2012) la progression est faible et ne dépasse guère 0,40%.

Quant aux régions Centrale et des Savanes, le rythme de croissance annuel a été plus soutenu et a dépassé les 2,50% sur les trois périodes.

La région des Plateaux qui compte généralement le plus grand nombre de ménages ruraux a connu une régression par rapport à la période 1982-1995 passant de 2,88% à 0,83% entre 1995 et 2012.

**Graphique 8 : Evolution des taux de croissance du nombre de ménages ruraux suivant les régions**

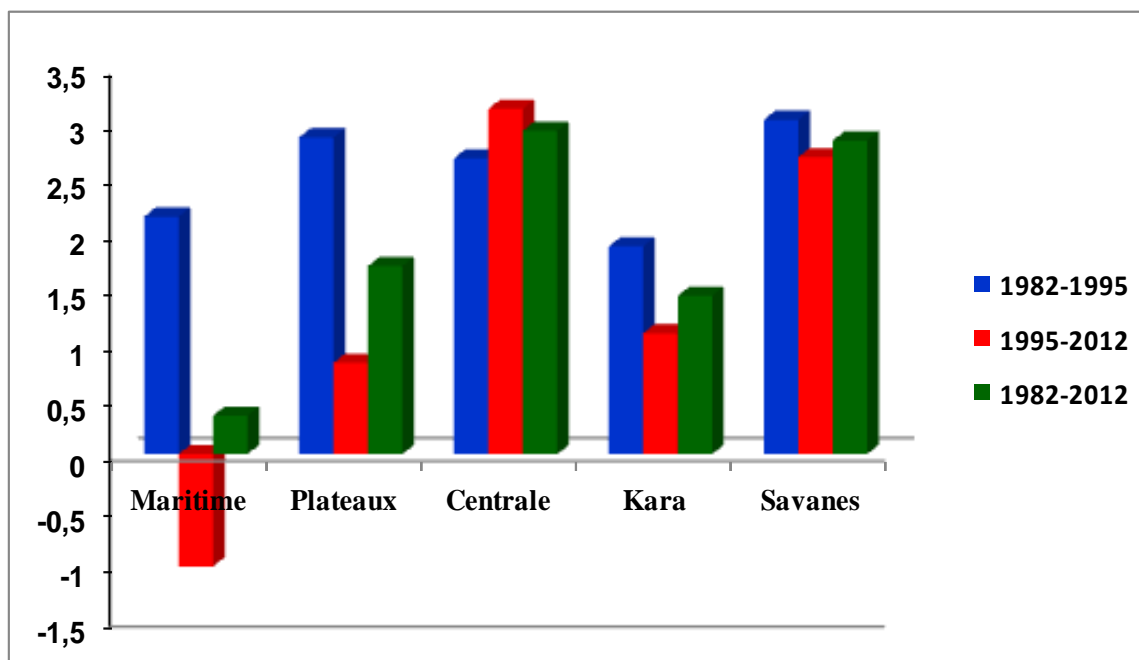

L'effectif des ménages a crû au rythme de 1,02% l'an sur la période 1995 – 2012. Cette croissance varie profondément d'une région à l'autre. D'une manière générale, cet accroissement ne pourra pas entraîner une augmentation significative des superficies emblavées dans la mesure où le potentiel édaphique disponible se réduit à cause de l'extension des agglomérations, notamment des villes.

Des réflexions sérieuses méritent d'être menées sur la superficie minimale à concéder à l'agriculture afin d'empêcher la prédation de ce capital de manière à éviter d'être à court des terres agricoles.

Globalement, le nombre d'exploitations agricoles a augmenté avec pour conséquence l'accroissement des exploitations de petites tailles dû à l'insuffisance des terres arables dans certaines contrées du pays.

## II. STRUCTURE DE LA POPULATION RURALE

La population rurale est définie comme l'ensemble des personnes vivant en milieu rural. Au Togo, le milieu rural regroupe toutes les localités autres que les centres urbains. Ainsi, pour ce quatrième Recensement National de l'Agriculture (RNA), les centres urbains ont été exclus du champ du RNA. La préfecture du Golfe a été également soustraite du champ du RNA à cause de son caractère fortement prononcé pour l'urbanisation.

### 2.1 Composantes de la population rurale

- ☞ **60% de la population totale du Togo résident en milieu rural, soit 3 843 049 habitants ;**
- ☞ **97,3% de cette population rurale représentent la population agricole du pays, soit 3 748 430 habitants.**

Le milieu rural est habité par deux types de population interdépendants formant la population rurale : (i) une population agricole s'occupant essentiellement des productions végétale et animale ; (ii) une population non agricole se livrant à des activités économiques autres que l'agriculture et qui apporte à la première un appui direct ou indirect.

**Tableau 7 : Population rurale selon la région et le type de population en 2012**

Région	Population agricole		Population non agricole		Population rurale		
	Effectif	%	Effectif	%	Effectif	% ligne	% colonne
Maritime <sup>1</sup>	776 135	94,7	43 217	5,3	819 352	100,0	21,3
Plateaux	1 161 580	97,8	26 674	2,2	1 188 254	100,0	30,9
Centrale	457 173	96,8	14 928	3,2	472 101	100,0	12,3
Kara	601 036	97,5	15 658	2,5	616 694	100,0	16,1
Savanes	742 506	99,4	4 142	0,6	746 648	100,0	19,4
<b>Togo</b>	<b>3 738 430</b>	<b>97,3</b>	<b>104 619</b>	<b>2,7</b>	<b>3 843 049</b>	<b>100,0</b>	<b>100,0</b>

Source : DSID – RNA 2012

Les résultats du pré-dénombrement de 2012 révèlent que près de 60% de la population totale du pays, soit 3 843 049 résidents vivent en milieu rural. La presque totalité de cette population exerce une activité agricole puisque 97,3 % en constituent la population agricole et 2,7 % seulement forment la population non agricole.

<sup>1</sup> La préfecture du Golfe a été exclue du champ de l'opération à cause de sa forte urbanisation

La répartition de cette population rurale par région de résidence permet d'apprécier le poids démographique de chaque région du pays et d'esquisser des stratégies de développement du secteur rural.

**Graphique 9 : Population rurale selon la région et le type de population en 2012**

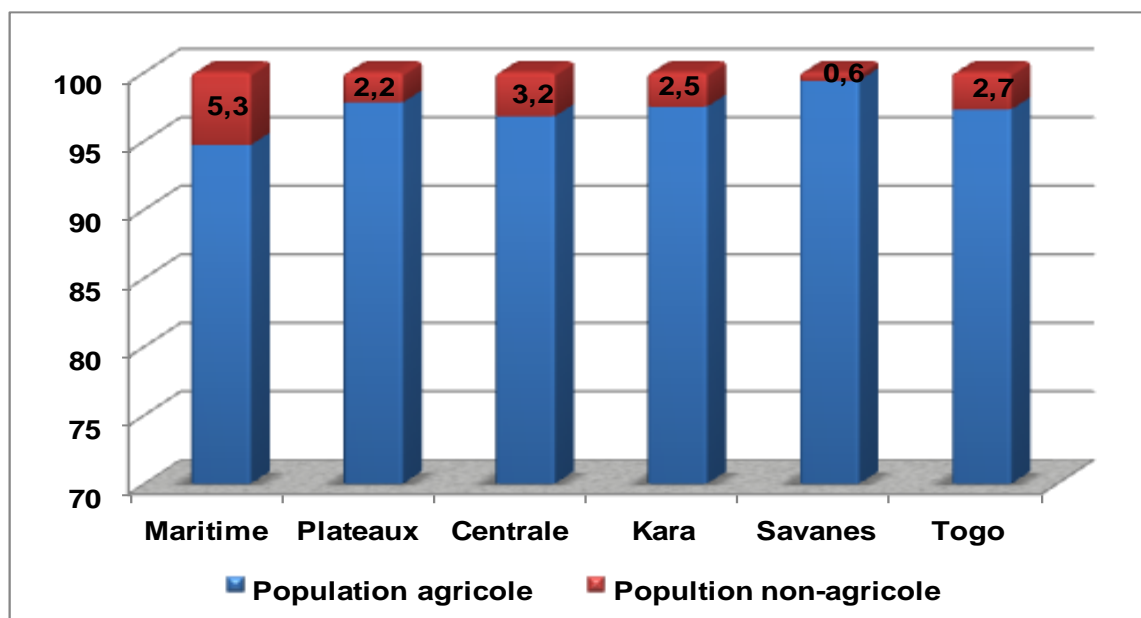

Les deux régions méridionales détiennent plus de la moitié de la population rurale (52,2%) dont 30,9% pour la seule région des Plateaux. Les autres régions se partagent les 47,8% restants.

La région Maritime, qui est de loin la plus peuplée avec près de 2.705.200 habitants<sup>2</sup> (y compris la commune de Lomé), soit 42,0% de la population totale du pays ne concentre que 23,7% de la population rurale (y compris la préfecture du Golfe), soit 911 975<sup>3</sup> personnes en 2012 ; plus d'un tiers (33,7%) de la population totale de cette région constitue la population rurale.

Avec une population rurale qui est de 1 188 254 personnes en 2012 (30,9% de la population rurale totale du pays), la région des Plateaux détient la plus forte proportion. Le quatrième recensement général de la population et de l'habitat (RGPH) y a dénombré 1 375 615 habitants en 2010, soit 22,2% de la population totale du pays (toutes catégories confondues). La population rurale occupe 30% (Cf. tableau de densité) de la superficie rurale totale du pays.

Demeurant la région la moins peuplée du pays, avec une densité rurale de 36 habitants au km<sup>2</sup>, la région Centrale compte 472 101 ruraux, soit 12,3% de la population rurale du pays.

<sup>2</sup>Population estimée

<sup>3</sup>La population rurale de la préfecture du Golfe a été estimée sur la base des données du RGPH

La région de la Kara abrite 16% de la population rurale du pays, soit 616.694 personnes sur une superficie rurale de 11.200 km<sup>2</sup>, soit 20,3% de la superficie rurale du pays. Tout comme la région Centrale, il existe une potentialité agricole indéniable et une faible pression démographique sur les terres agricoles (36 habitants au km<sup>2</sup>).

La région des Savanes, avec une population rurale qui a atteint 746.648 personnes en 2012, soit 19,4% de la population rurale, occupe 15% de la superficie rurale du pays.

**Graphique 10 : Pourcentage de la population rurale dans la population totale de la région en 1995 et 2012**

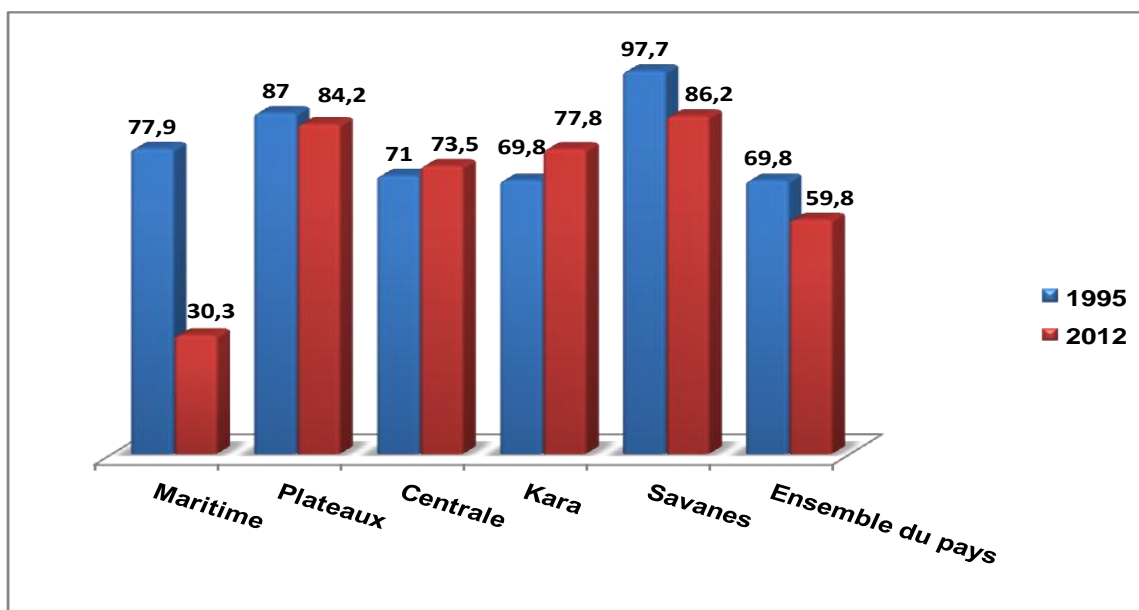

En raison des interrelations entre l'évolution économique et l'évolution démographique, il apparaît que des mutations soient intervenues dans la répartition spatiale de la population rurale. La proportion de la population rurale dans la population totale a régressé dans les régions Maritime, Plateaux et Savanes ; l'extension des centres urbains et les faibles rendements agricoles enregistrés pourraient constituer les principaux facteurs de cette régression. Cette proportion est passée de 77,9% en 1995 à 30,3% en 2012 dans la région Maritime, de 87% à 84,2% dans la région des Plateaux et de 97,7% à 86,2% dans les Savanes. Par contre, dans les deux autres régions, la part de la population rurale est supérieure à celle de 1995. Cette hausse de la population rurale dans les régions septentrionales n'a pas compensé la baisse observée dans les régions méridionales dans la mesure où la population rurale togolaise a perdu 10 points par rapport à 1995.

**Tableau 8 : Pourcentage de la population rurale dans la population totale par région**

Région	Pourcentage de la population rurale	
	1995	2012
Maritime	77,9	30,3
Plateaux	87,0	84,2
Centrale	71,0	73,5
Kara	69,8	77,8
Savanes	97,7	86,2
<b>Ensemble du pays</b>	<b>69,8</b>	<b>59,8</b>

Source : DSID - RNA 2012

Pour l'ensemble de la population rurale et également dans toutes les régions du pays, la population féminine dépasse à tout point de vue celle du sexe masculin à l'exception toutefois de la région Centrale où le nombre d'hommes est presque égal à celui des femmes. La proportion de femmes est de 51,2% dans l'ensemble de la population rurale.

**Tableau 9 : Répartition de la population rurale selon le sexe**

Région	Masculin		Féminin		Total		Poids de la région %
	Effectif	%	Effectif	%	Effectif	%	
Maritime	395 355	48,3	423 997	51,7	819 352	100	21,3
Plateaux	584 306	49,2	603 948	50,8	1 188 254	100	30,9
Centrale	235 453	49,9	236 648	50,1	472 101	100	12,3
Kara	300 465	48,7	316 229	51,3	616 694	100	16,0
Savanes	361 174	48,4	385 474	51,6	746 648	100	19,4
<b>Togo</b>	<b>1 876 753</b>	<b>48,8</b>	<b>1 966 296</b>	<b>51,2</b>	<b>3 843 049</b>	<b>100</b>	<b>100</b>

Source : DSID - RNA 2012

Un examen du tableau 11 permet de constater que le sexe ratio (rapport de masculinité) observé au sein de la population rurale en 2012 et dans chaque région, est presque identique à celui de la population totale issue du RGPH de 2010. Cet indicateur est inférieur à 100 dans toutes les régions et pour l'ensemble du pays sauf dans la région Centrale où il est égal à 100.



**Tableau 10 : Sexe ratio observé par région et par catégorie de population**

Région	Rapport de masculinité population totale-RGPH	Rapport de masculinité population rurale-RNA
Maritime	93	93
Plateaux	97	97
Centrale	100	100
Kara	96	95
Savanes	93	94
<b>Ensemble du pays</b>	<b>95</b>	<b>96</b>

*Sources : DGSCN et DSID*

### 2.1.1 Population agricole

 **51,1% de la population agricole du Togo sont de sexe féminin, soit 1 909 576 femmes.**

La population agricole est l'ensemble des membres des ménages pratiquant des activités agricoles au sens large (productions végétales, animales, pêches).

La population agricole togolaise a atteint 3 738 430 personnes en 2012 dont 51,1% sont de sexe féminin, soit 1 909 576 femmes.

Cette population est inégalement répartie sur l'ensemble du territoire. Bien que la population rurale de la région Maritime soit en régression constante, cette région occupe toujours le second rang après les Plateaux, avec une population agricole de 776 135 habitants. Il y a une corrélation étroite entre la réduction de la population agricole et la superficie rurale dans cette région.

La région des Plateaux abrite 31,1% de la population agricole. Grâce à cette force de travail que constitue sa population agricole et à la disponibilité de terres arables (30,1% de la superficie rurale du pays), la région des Plateaux reste la première zone de production vivrière.

La région Centrale occupe le 5<sup>ème</sup> rang avec 12,2% de la population agricole ; toutefois, elle demeure une région potentiellement agricole.

Les régions des Savanes et de la Kara viennent en troisième et quatrième positions avec des populations agricoles respectives de 742 506 et 601 036 personnes.

Les populations rurale et agricole présentent les mêmes similitudes, tout particulièrement pour le rapport de masculinité. Dans la population agricole il a été dénombré 51,1% de personnes de sexe féminin contre 51,2% dans la population rurale.

**Tableau 11 : Effectif de la population agricole en 2012 par région et par sexe**

Région	Masculin	%	Féminin	%	Total		Rapport de masculinité
					Effectif	%	
Maritime	375 343	48,3	400 792	51,7	776 135	100	93
Plateaux	572 410	49,2	589 170	50,8	1 161 580	100	97
Centrale	228 527	50,0	228 646	50,0	457 173	100	100
Kara	293 414	48,8	307 622	51,2	601 036	100	95
Savanes	359 160	48,3	383 346	51,7	742 506	100	94
<b>Ensemble</b>	<b>1 828 854</b>	<b>48,9</b>	<b>1 909 576</b>	<b>51,1</b>	<b>3 738 430</b>	<b>100</b>	<b>96</b>

Source : DSID – RNA 2012

### 2.1.2 Population non agricole

☞ **La grande majorité des chefs de ménages, soit 81,4% sont de sexe masculin.**

Selon les résultats du pré-dénombrement, 2,7% de la population rurale soit 4,2% des ménages ruraux n'exercent aucune activité agricole. Cette catégorie de population se consacre essentiellement à l'artisanat, au commerce, à la transformation des produits agricoles, au transport et aux affaires administratives. Ce sont les femmes qui sont les plus nombreuses. Ces dernières représentent 54,2% de cette population non agricole du pays. Les résultats font apparaître une forte disparité entre les régions : quand la région Maritime compte 41,2% de la population non agricole, la région des Savanes n'en compte que 4% ; dans les autres régions, la part de la population rurale non agricole des Plateaux est supérieure à 25% alors que les régions Centrale et de la Kara se situent autour de 14 et 15% respectivement.

**Tableau 12 : Répartition de la population non agricole en 2012 selon la région et le sexe**

Région	Masculin	%	Féminin	%	Total	
					Effectif	%
Maritime	20 012	46,3	23 205	53,7	43 217	41,2
Plateaux	11 896	44,6	14 778	55,4	26 674	25,5
Centrale	6 926	46,4	8 002	53,6	14 928	14,3
Kara	7 051	45,0	8 607	55,0	15 658	15,0
Savanes	2 014	48,6	2 128	51,4	4 142	4,0
<b>Ensemble</b>	<b>47 899</b>	<b>45,8</b>	<b>56 720</b>	<b>54,2</b>	<b>104 619</b>	<b>100</b>

Source : DSID - RNA 2012

## 2.2 Caractéristiques de la population rurale

👉 **71,5% de la population rurale vivent sous la responsabilité des chefs de ménages âgés de 25 à 55 ans.**

Cette section présente la description de la population rurale par rapport aux caractéristiques socio-démographiques des chefs de ménages, notamment le sexe, l'âge, l'état matrimonial, le niveau d'instruction et la taille du ménage.

### 2.2.1 Population rurale en lien avec le sexe du chef de ménage

Les résultats du pré-recensement révèlent que les hommes sont les principaux responsables des ménages. Les femmes ne deviennent généralement chefs de ménages qu'à la mort de leurs conjoints ou qu'en cas de divorce. En effet, 81,4% de l'ensemble des chefs de ménages sont de sexe masculin ; leurs ménages cumulent près de 86,4% de la population rurale. Les femmes chefs de ménages en milieu rural ne représentent que 18,6% des chefs de ménages ruraux et rassemblent 13,6% de la population rurale.

Les régions présentent les mêmes caractéristiques : une supériorité incontestable des chefs de ménages hommes sur leurs homologues femmes.

**Graphique 11 : Population rurale par région et par sexe du chef de ménage**

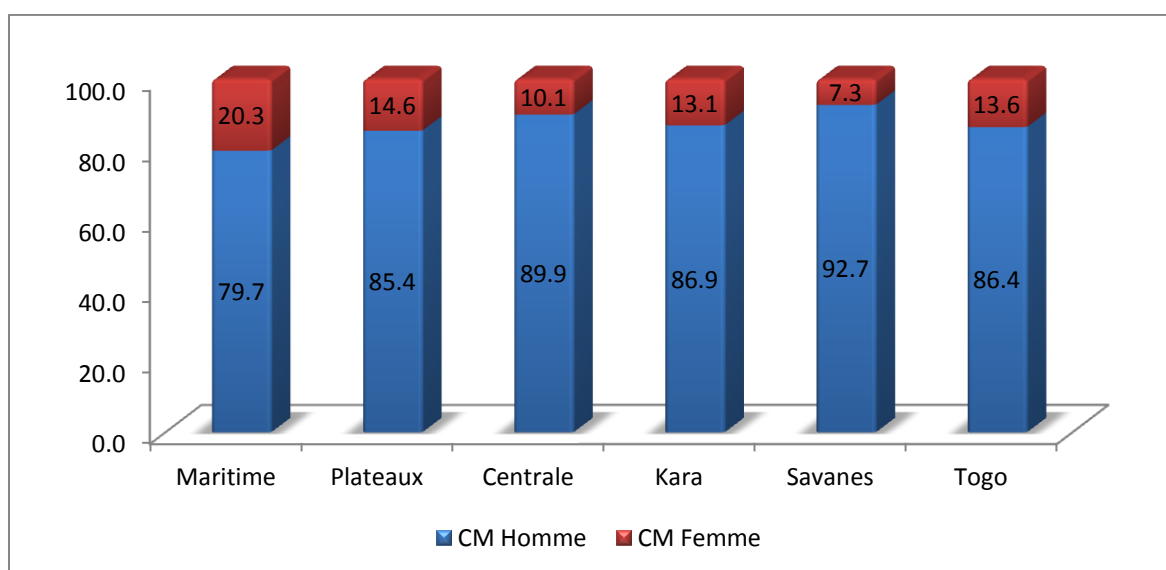

## 2.2.2 Population rurale et âge des chefs de ménage (CM)

Il apparaît au vu des résultats du pré-dénombrement que 70,3% des ménages ruraux dont les chefs de ménages sont âgés de 25 à 55 ans cumulent près de 71,5% de la population rurale.

La part de la population vivant sous la responsabilité des chefs de ménage de moins de 25 ans est faible, à peine 4,8%. Cette proportion est de 13,0% et 10,7% respectivement dans les tranches d'âge 55-65ans et 65ans et plus.

**Graphique 12 : Répartition de la population rurale selon l'âge du chef de ménage**

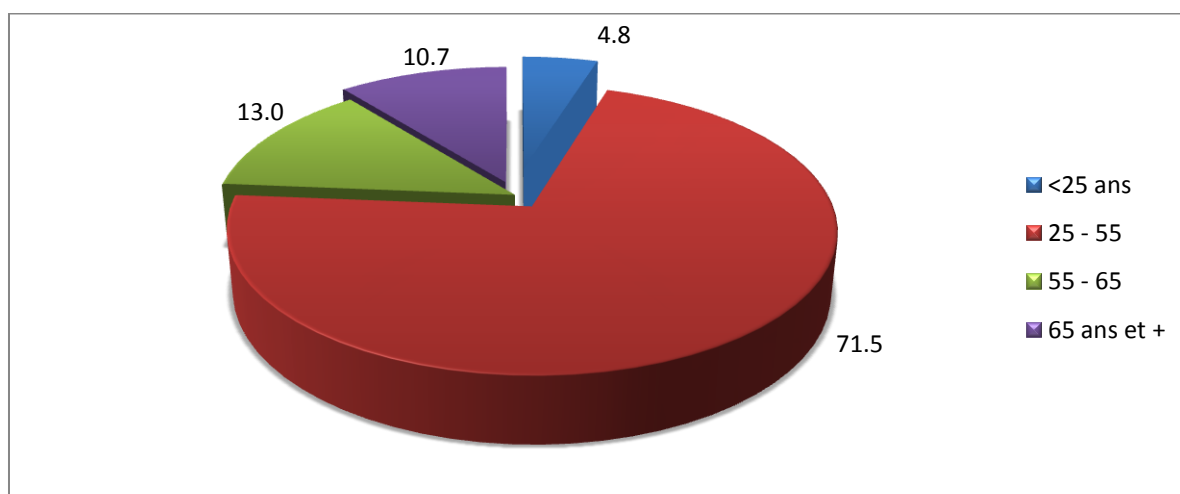

Sur le plan régional, la structure de la population rurale par rapport à l'âge du chef de ménage est presque identique dans toutes les régions.

**Tableau 13 : Répartition de la population rurale selon l'âge du chef de ménage et le sexe de la population**

Age du CM	Population masculine		Population féminine		Total		Nombre de ménages	
	Effectif	%	Effectif	%	Effectif	%	Effectif	%
< 25 ans	93 335	2,4	91 778	2,4	185 113	4,8	38 053	7,2
25 - 35 ans	414 243	10,8	426 191	11,1	840 434	21,9	131 817	24,8
35 - 45 ans	544 211	14,2	567 807	14,8	1 112 018	28,9	143 555	27,0
45 - 55 ans	387 846	10,1	407 151	10,6	794 997	20,7	98 288	18,5
55 - 65 ans	239 346	6,2	258 888	6,7	498 234	13,0	64 340	12,1
>= 65 ans	197 772	5,1	214 481	5,5	412 253	10,7	55 015	10,4
<b>Total</b>	<b>1 876 753</b>	<b>48,8</b>	<b>1 966 296</b>	<b>51,2</b>	<b>3 843 049</b>	<b>100,0</b>	<b>531 068</b>	<b>100,0</b>

Source : DSID - RNA 2012

Le tableau 15 ci-dessous présente la taille moyenne du ménage rural selon l'âge du CM.

Ce tableau fait apparaître une corrélation entre la taille moyenne des ménages et l'âge du CM. Il n'est pas paradoxal de constater que la taille moyenne des ménages augmente avec l'âge moyen du CM, passant de 5 personnes pour les CM ayant moins de 25 ans à 8 pour les CM âgés de plus de 35 ans. Un phénomène tout à fait normal puisque la descendance des femmes progresse avec l'âge.

**Tableau 14 : Taille moyenne du ménage rural selon l'âge du CM**

Age du CM	Moins de 25 ans	25-35 ans	35-45 ans	45-55 ans	55-65 ans	65 ans et plus	Tout âge confondu
Taille moyenne du ménage	5	6	8	8	8	7	7

**Graphique 13 : Taille moyenne du ménage rural selon l'âge du chef de ménage**

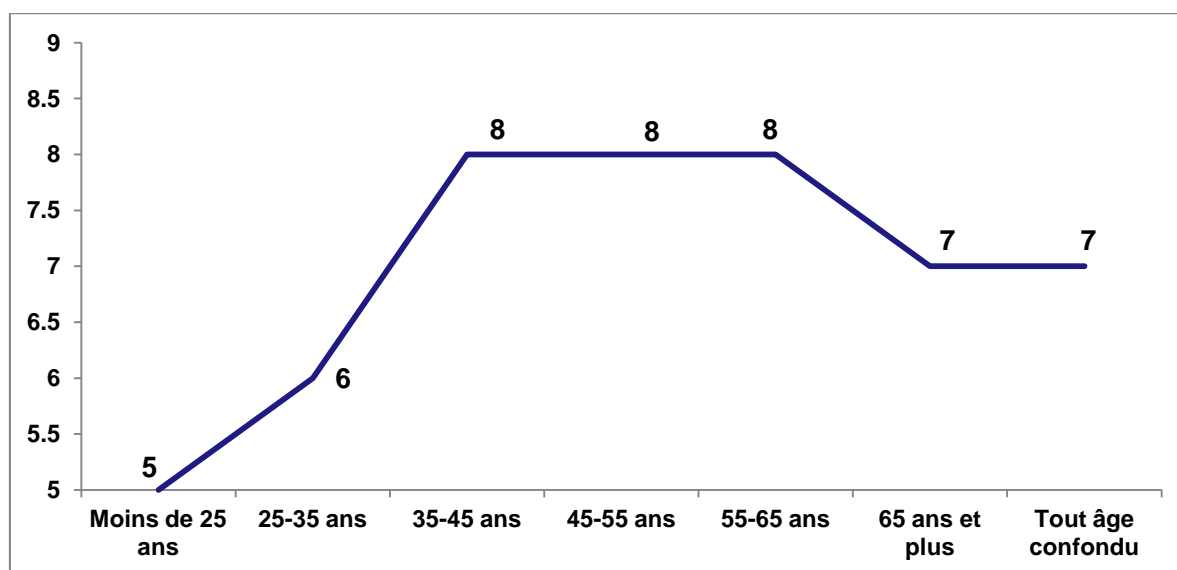

### 2.2.3 Population rurale en rapport avec l'état matrimonial du chef de ménage

👉 **86,8% de la population rurale vivent dans les ménages dont les chefs sont mariés.**

Les populations recensées auprès des chefs de ménages ruraux mariés (79,7%) sont plus importantes et représentent 86,8% de la population rurale.

**Tableau 15 : Répartition de la population rurale suivant l'état matrimonial du chef de ménage et le sexe de la population**

Etat matrimonial	Masculin		Féminin		Ensemble des deux sexes	
	Fréquences absolues	%	Fréquences absolues	%	Fréquences absolues	%
Célibataire	53 282	1,4	40 879	1,1	94 161	2,5
Marié (e)	1 667 327	43,4	1 667 643	43,4	3 334 970	86,8
Divorcé (e)	17 512	0,5	21 774	0,6	39 286	1,0
Séparé (e)	27 173	0,7	42 089	1,1	69 262	1,8
Veuf (ve)	110 501	2,9	192 889	5,0	303 390	7,9
ND	958	0,0	1022	0,0	1 980	0,0
<b>Ensemble</b>	<b>1 876 753</b>	<b>48,8</b>	<b>1 966 296</b>	<b>51,2</b>	<b>3 843 049</b>	<b>100,0</b>

Source : DSID - RNA 2012

ND : Non déclaré

**Graphique 14 : Répartition de la population rurale suivant l'état matrimonial du chef de ménage et le sexe de la population**

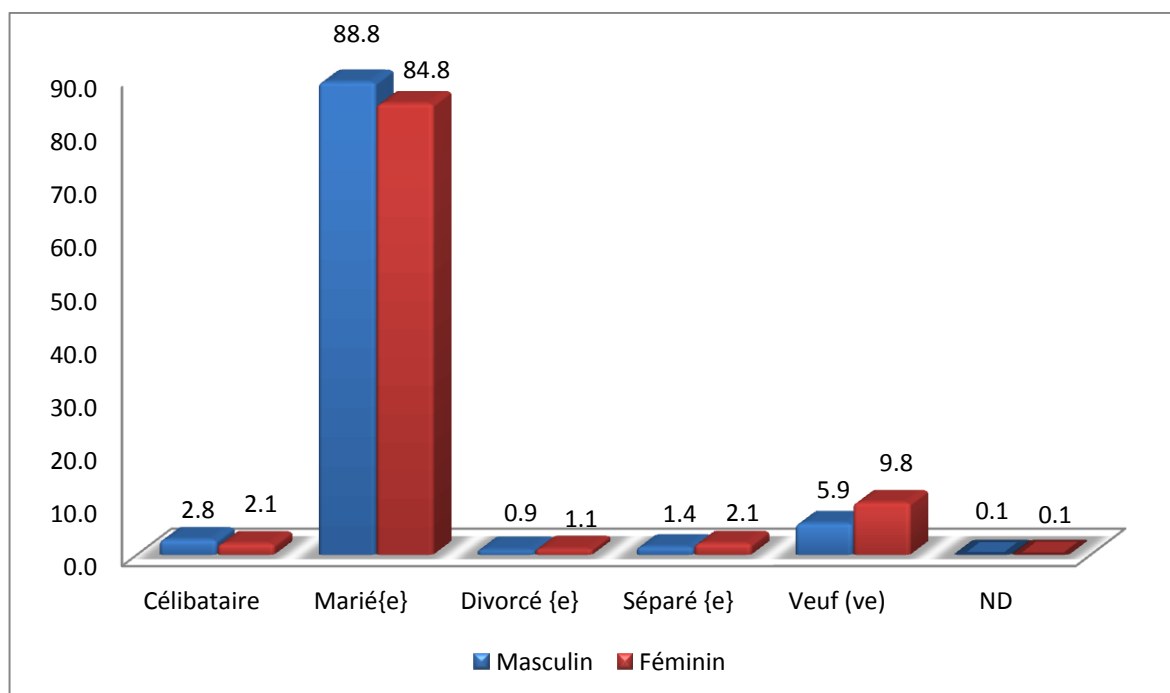

## 2.2.4 Population rurale en lien avec le niveau d'instruction du chef de ménage

☞ ***La population rurale est majoritairement concentrée dans les ménages dont les chefs sont des analphabètes***

La majorité de la population rurale reste concentrée dans les ménages dont le chef est analphabète ; ces derniers atteignent presque 46% des ménages ruraux et encadrent 47,9% de la population rurale soit 1 840 518 personnes.

Les ménages dont les chefs ont atteint le 1<sup>er</sup> degré de l'enseignement général concentrent aussi une forte proportion de la population rurale : 1 043 546 soit 27,2%. Dans ce milieu, le niveau d'instruction exerce une pression sur la taille moyenne du ménage. Celle-ci baisse quand le niveau d'instruction s'élève. C'est ainsi que la taille moyenne du ménage passe de 7 personnes dans les ménages dont le chef a atteint le 1<sup>er</sup> degré à 6 personnes dans les ménages dont le chef est de niveau supérieur.

**Tableau 16 : Répartition de la population rurale selon le niveau d'instruction du chef de ménage et le sexe de la population**

Niveau d'instruction du CM	Masculin		Féminin		Total	
	Fréquence absolue	%	Fréquence absolue	%	Fréquence absolue	%
Analphabète	883 743	47,1	956 775	48,7	1 840 518	47,9
Alphabétisé	90 140	4,8	93470	4,8	183 610	4,8
1 <sup>er</sup> degré	515 391	27,5	528 155	26,9	1 043 546	27,2
2 <sup>ème</sup> degré	275 939	14,7	279 167	14,2	555 106	14,4
3 <sup>ème</sup> degré	75 126	4,0	72 718	3,7	147 844	3,8
Supérieur	21 673	1,2	20 682	1,1	42 355	1,1
Autres	14 741	0,8	15 329	0,8	30 070	0,8
<b>Total</b>	<b>1 876 753</b>	<b>100,0</b>	<b>1 966 296</b>	<b>100,0</b>	<b>3 843 049</b>	<b>100,0</b>

Source : DSID - RNA 2012

**Graphique 15 : Répartition de la population rurale selon le niveau d’instruction du chef de ménage et le sexe de la population**

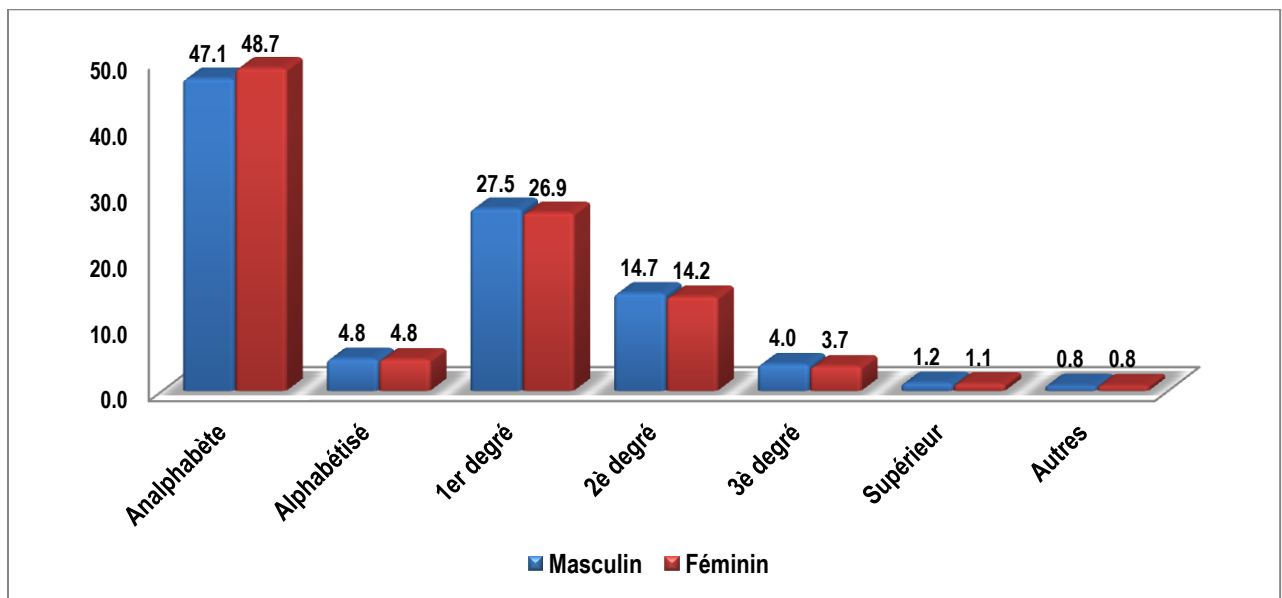

## 2.2.5 Population rurale et taille des ménages

☞ **Les pics des courbes de distribution des populations agricole et non agricole se retrouvent dans les ménages de 6 à 9 personnes**

Les familles nombreuses se rencontrent plus en milieu rural qu’en milieu urbain. En effet, les ménages de 6 membres et plus représentent 63,2% de l’ensemble des ménages ruraux et concentrent 81% de la population rurale alors qu’en milieu urbain, ces ménages atteignent 24,1%. Ceux dont la taille est comprise entre 6 et 9 personnes sont les plus nombreux (41,7% des ménages) et rassemblent 42% de la population rurale (taille du ménage rural : 5,3 ; taille du ménage urbain : 4,1).

**Graphique 16 : Populations agricole et non agricole selon la taille des ménages**

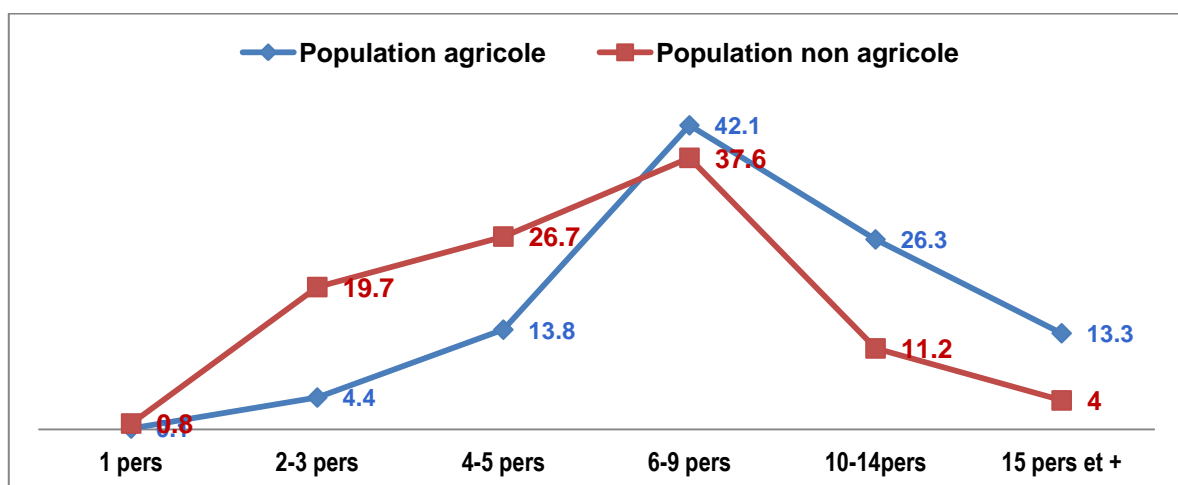



Sur le plan spatial, ces ménages de 6 à 9 personnes restent dominants dans toutes les régions quand on considère la proportion de la population rurale qu'ils drainent ; à titre d'illustration, la proportion de la population rurale correspondant à cette tranche s'établit comme suit :

- région Maritime : 42,6% de la population rurale vivent dans les ménages de 6 à 9 personnes, ce qui correspond à 41,5% des ménages ruraux de la région ;
- région des Plateaux : 43,8% de la population rurale appartiennent à cette catégorie de ménage et se répartissent dans 37,5% des ménages ruraux de la région ;
- région Centrale : 41,1% de sa population rurale proviennent des ménages de 6 à 9 personnes dont la proportion est de 37% ;
- région de la Kara : 42,3% de sa population rurale appartiennent à des ménages de 6 à 9 personnes dont la proportion est de 41,9% ;
- région des Savanes : 38,5% de sa population rurale dérivent de cette catégorie de ménage dont la proportion est de 45,1%.

Par ailleurs, près de 14% de la population rurale se retrouvent dans les ménages à 4-5 personnes ; ceux-ci atteignent 22,5% des ménages ruraux.

**Tableau 17 : Répartition de la population rurale selon la taille du ménage**

Taille du ménage	Population agricole		Population non agricole		Total		Nombre de ménages	
	Effectif	%	Effectif	%	Effectif	%	Effectif	%
1 personne	2 600	0,1	834	0,8	3 434	0,1	3 434	0,6
2 - 3 personnes	165 490	4,4	20 582	19,7	186 072	4,8	72 565	13,7
4 - 5 personnes	514 963	13,8	27 963	26,7	542 926	14,1	119 485	22,5
6 - 9 personnes	1 573 921	42,1	39 415	37,6	1 613 336	42,0	221 491	41,7
10-14 personnes	983 483	26,3	11 690	11,2	995 173	25,9	87 114	16,4
15 personnes et +	497 973	13,3	4 135	4,0	502 108	13,1	26 979	5,1
<b>Total</b>	<b>3 738 430</b>	<b>100</b>	<b>104 619</b>	<b>100</b>	<b>3 843 049</b>	<b>100</b>	<b>531 068</b>	<b>100</b>

Source : DSID – RNA 2012

### ☞ Taille moyenne identique dans les ménages aussi bien ruraux qu'agricoles

La taille moyenne des ménages est presque identique d'une région à l'autre. Elle est de l'ordre de 7 membres dans les deux catégories de ménage à l'exception des régions Centrale et des Savanes où la taille moyenne est respectivement de 6 et 9 personnes. Le niveau de la fécondité qui reste élevé en milieu rural et aussi le chômage qui retient encore longtemps les jeunes dans les ménages expliqueraient le nombre important de membres dans les ménages. Si la famille nombreuse constituait en milieu rural une main-d'œuvre abondante et indispensable à la production agricole, elle devient de plus en plus une charge économique dans l'exploitation agricole à cause de la scolarisation, du chômage et des rendements décroissants<sup>4</sup>.

**Tableau 18 : Taille moyenne du ménage rural**

Région	Population rurale	Nombre de ménages	Taille moyenne 2012	Taille moyenne 1995	Taille moyenne 1981
Maritime	819 352	116 038	7,1	5,6	5,8
Plateaux	1 188 254	170 867	7,0	5,6	5,6
Centrale	472 101	72 677	6,5	6,7	6,7
Kara	616 694	85 433	7,2	6,2	6,2
Savanes	746 648	86 053	8,6	8,7	8,1
<b>Togo</b>	<b>3 843 049</b>	<b>531 068</b>	<b>7,2</b>	<b>6,2</b>	<b>6,2</b>

Source : DSID - RNA 2012

La parité entre la taille des deux catégories de ménage (ménages rural et agricole) s'expliquerait par la similitude de comportement des couples en matière de procréation.

**Tableau 19 : Taille moyenne du ménage agricole**

Région	Population agricole	Nombre de ménages agricoles	Effectif moyen
Maritime	776 135	107 749	7,2
Plateaux	1 161 580	164 766	7,0
Centrale	457 173	68 718	6,7
Kara	601 036	82 155	7,3
Savanes	742 506	85 211	8,7
<b>Togo</b>	<b>3 738 430</b>	<b>508 599</b>	<b>7,4</b>

Source : DSID - RNA 2012

<sup>4</sup> Rendement décroissant : il est relatif à la production moyenne par rapport à la taille du ménage

### 2.3 Evolution de la population rurale de 1981 à 2012

#### **Un rythme de croissance annuelle de 2,15% a caractérisé la population rurale entre 1981 et 2012**

Cette évolution sera appréciée à court, moyen et long termes. Par rapport au court terme (1981-1995), il faut reconnaître que les effets économiques et sociaux de ces cinq dernières années n'ont pas trop poussé la population rurale à l'exode à la recherche de meilleures conditions de vie ni fléchi sa tendance. Le recensement général de la population et de l'habitat a dénombré en 2010, 3 764 037 ruraux (non compris la préfecture du Golfe). Le pré-dénombrement en a recensé 3 834 049 en 2012, correspondant à une croissance globale de 1,48% entre novembre 2010 et avril 2012.

Dans la région Maritime qui comprend la capitale, on constate une baisse sensible de la population rurale qui laisse apparaître un taux négatif de 6,22%. Ce fléchissement de la tendance à la baisse paraît normal et naturel compte tenu de l'environnement socio-économique de la région. Pendant la même période, les autres régions ont enregistré une croissance positive oscillant entre 0,96% pour la région Centrale et 3,76% au niveau de la région de la Kara. Quant à la région des Plateaux, la croissance enregistrée a été la plus élevée (5,32%).

**Tableau 20 : Effectif comparatif de la population rurale selon la source de production**

Région	Population rurale RGPH 2010	Population rurale RNA 2012	Taux de croissance en %
Maritime sans Golfe	897 312	819 352	-6,21
Maritime (y compris Golfe)	989 935	903 814	-6,22
Plateaux	1 104 127	1 188 254	5,32
Centrale	465 764	472 101	0,96
Kara	585 247	616 694	3,76
Savanes	711 587	746 648	3,45
<b>Ensemble pays sans Golfe</b>	<b>3 764 037</b>	<b>3 843 049</b>	<b>1,48</b>
<b>Ensemble pays y compris Golfe</b>	<b>3 856 660</b>	<b>3 927 698</b>	<b>1,30</b>

Source : DSID - RNA 2012

Pendant la période 1995-2012 correspondant au moyen terme, les régions des Plateaux, Centrale, de la Kara et des Savanes ont connu une forte progression de leur population rurale respective :

- 2,08% de croissance annuelle pour la région des Plateaux ;
- 2,97% pour la région Centrale ;
- 1,99% pour la région de la Kara ;
- 2,68% pour la région des Savanes.

Cette augmentation de la population rurale dans ces régions n'a pas seulement résulté d'une croissance naturelle mais surtout des immigrations venant des pays limitrophes et des flux migratoires internes.

La région Maritime (sans Golfe) s'est illustrée avec un ralentissement de la croissance de sa population rurale passant de 2,49% entre 1981 et 1995 à 0,39% entre 1995 et 2012.

Le constat sur le long terme (1981-2012) montre que la population rurale du pays (préfecture du Golfe exclue) a progressé au rythme de 2,18%. C'est la région des Savanes qui a enregistré le taux de croissance le plus élevé sur la période (2,99%). Elle est suivie de la région Centrale avec un rythme de croissance de 2,76%.

En considérant la période 1981-2012, on constate que le rythme de croissance de la région Maritime (sans Golfe) est supérieur à celui de la période 1995-2012 qui s'établit à 1,33%.

**Graphique 17 : Taux de croissance de la population rurale par région sur les périodes 1981-1995, 1995-2012 et 1981-2012**

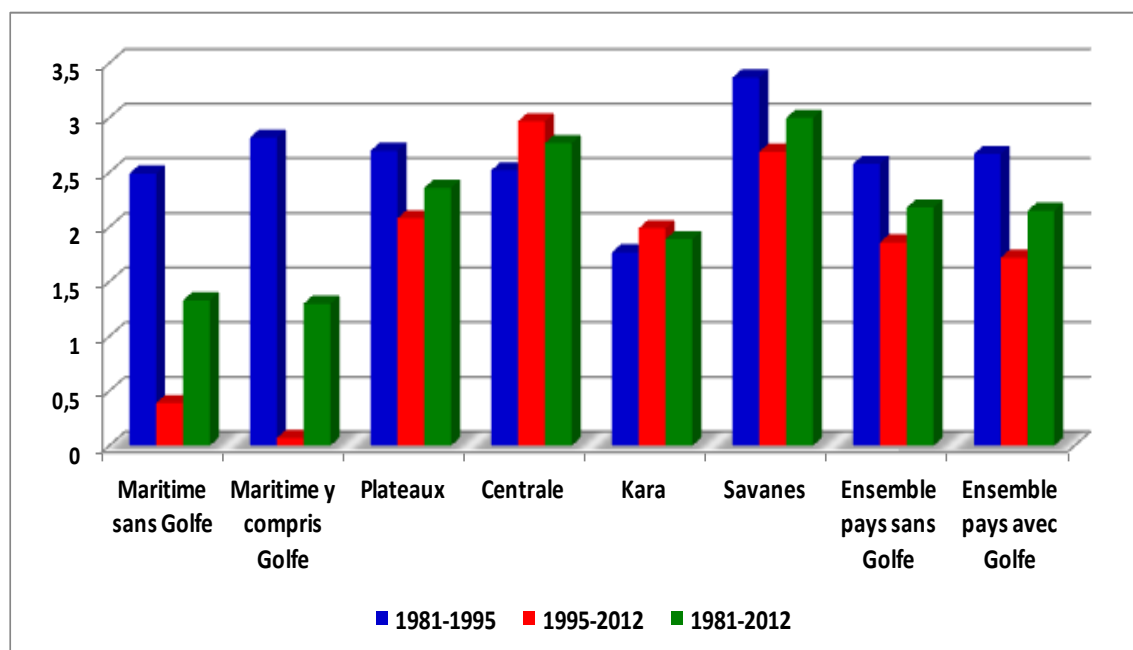

**Tableau 21 : Evolution de la population rurale entre 1981 et 2012**

Région	Population rurale			Taux de croissance annuel en %		
	1981	1995	2012	1981-1995	1995-2012	1981-2012
Maritime sans Golfe	543 500	766 660	819 352	2,49	0,39	1,33
Maritime y compris Golfe	610 433	901 155	903 814	2,82	0,02	1,27
Plateaux	576 695	837 651	1 188 254	2,70	2,08	2,36
Centrale	202 776	287 152	472 101	2,52	2,97	2,76
Kara	344 822	441 009	616 694	1,77	1,99	1,89
Savanes	299 246	476 135	746 648	3,37	2,68	2,99
<b>Ensemble pays sans Golfe</b>	<b>1 967 039</b>	<b>2 808 607</b>	<b>3 843 049</b>	<b>2,58</b>	<b>1,86</b>	<b>2,18</b>
<b>Ensemble pays avec Golfe</b>	<b>2 033 972</b>	<b>2 943 102</b>	<b>3 927 698</b>	<b>2,67</b>	<b>1,71</b>	<b>2,15</b>

Sources : RNA 1995 et 2012

## 2.4 Densité de la population rurale

☞ **La densité de la population togolaise reste faible en milieu rural (70 habitants au km<sup>2</sup> en 2012).**

La superficie de la zone rurale a été estimée à partir des données collectées auprès du Cadastre et de la Direction de l'Aménagement et de l'Equipement Rural. Si la superficie globale des régions est assez fiable, il n'en est pas de même pour celle des villes. Il faut signaler que la superficie rurale estimée pour chaque région intègre les espaces occupés par les agglomérations rurales (villages, hameaux et fermes).

La zone rurale de la région Maritime semble plus peuplée que les autres avec une densité de 126 habitants au km<sup>2</sup> en 1995 contre 134 en 2012. Les autres régions se situent en dessous de 100 personnes au km<sup>2</sup>. Sur le plan national, cette densité tourne autour de 70 habitants au km<sup>2</sup> en zone rurale.

**Tableau 22 : Densité de la population rurale en 1995 et 2012**

Région	Superficie rurale estimée en km <sup>2</sup>		Densité au km <sup>2</sup>	
	Fréquence absolue	%	1995	2012
Maritime	6 100	11,0	126	134
Plateaux	16 600	30,1	50	72
Centrale	13 000	23,6	22	36
Kara	11 200	20,3	39	55
Savanes	8 300	15,0	57	90
<b>Ensemble pays</b>	<b>55 200</b>	<b>100,0</b>	<b>51</b>	<b>70</b>

Source : DSID - RNA 1995 et 2012

**NB.** Cette densité a été calculée sur la base de la superficie rurale estimée.

### III. POPULATION ACTIVE AGRICOLE

☞ *Au Togo, un actif agricole produit pour cinq personnes*

#### *Actif agricole*

L'actif agricole est toute personne âgée de 15 ans et plus qui n'est ni élève, ni apprenti, ni étudiant, exerçant une activité agricole, que ce soit à plein temps ou à temps partiel.

La population active agricole se définit comme l'ensemble des personnes de quinze ans et plus qui exercent une activité agricole, que se soit à temps plein ou à temps partiel. Les élèves, étudiants et apprentis ont été exclus du champ de l'opération.

Sur 3 843 049 personnes formant la population rurale, 1 311 659 en constituent la population active agricole, soit 34,1%. Présentement, un actif agricole produit pour 5 personnes dans le pays alors que ce rapport était de l'ordre de un actif pour 4 personnes en 1996. Cette régression signifie singulièrement que la famille nombreuse ne fait plus l'affaire de l'agriculture comme l'admettaient naguère les parents. La politique du Gouvernement en matière de scolarisation et la volonté des responsables de ménage à scolariser leurs enfants afin de leur garantir de meilleures conditions de vie pour l'avenir participent à cette régression. Ce rapport appelle, entre autres, à un renforcement de la mécanisation de l'agriculture togolaise pour éviter dans l'avenir une baisse de la production agricole.

D'une manière générale, la population active agricole féminine dépasse celle du sexe masculin dans toutes les régions. Toutefois, il faut admettre, vu les résultats, que l'écart est négligeable. En faisant abstraction du sexe, c'est la région des Plateaux qui draine le plus grand nombre d'actifs agricoles (30% de la population active agricole du pays), ce qui corrobore l'étendue de la région. Elle est suivie de la région des Savanes qui vient en deuxième position avec 21,4% et de la région Maritime (3<sup>ème</sup> rang) avec 18,4%.

**Tableau 23 : Répartition de la population active agricole par sexe et selon la région**

Région	Masculin		Féminin		Total	
	Fréquences absolues	%	Fréquences absolues	%	Fréquences absolues	%
Maritime	108 660	8,3	133 052	10,1	241 712	18,4
Plateaux	185 260	14,1	208 526	15,9	393 786	30,0
Centrale	88 468	6,7	89 550	6,8	178 018	13,6
Kara	100 516	7,7	117 368	8,9	217 884	16,6
Savanes	129 269	9,9	150 990	11,5	280 259	21,4
<b>Ensemble du pays</b>	<b>612 173</b>	<b>46,7</b>	<b>699 486</b>	<b>53,3</b>	<b>1 311 659</b>	<b>100,0</b>

Source : DSID - RNA 2012

### 3.1 Caractéristiques de la population active agricole

☞ **1 311 659 actifs agricoles vivent dans 508 599 ménages agricoles en 2012**

Emanant de la population agricole, la population active agricole comporte plus ou moins les mêmes caractéristiques qu'elle.

#### 3.1.1 Population active agricole en lien avec le sexe du CM

Les chefs de ménage agricoles de sexe masculin sont responsables de près de 88,5% de la population active agricole tandis que leurs homologues femmes ne rassemblent que 11,5%. Cette disparité apparente est étroitement liée à la proportion de femmes chefs de ménage agricoles (17,7%).

**Graphique 18 : Population active agricole selon le sexe du chef de ménage**

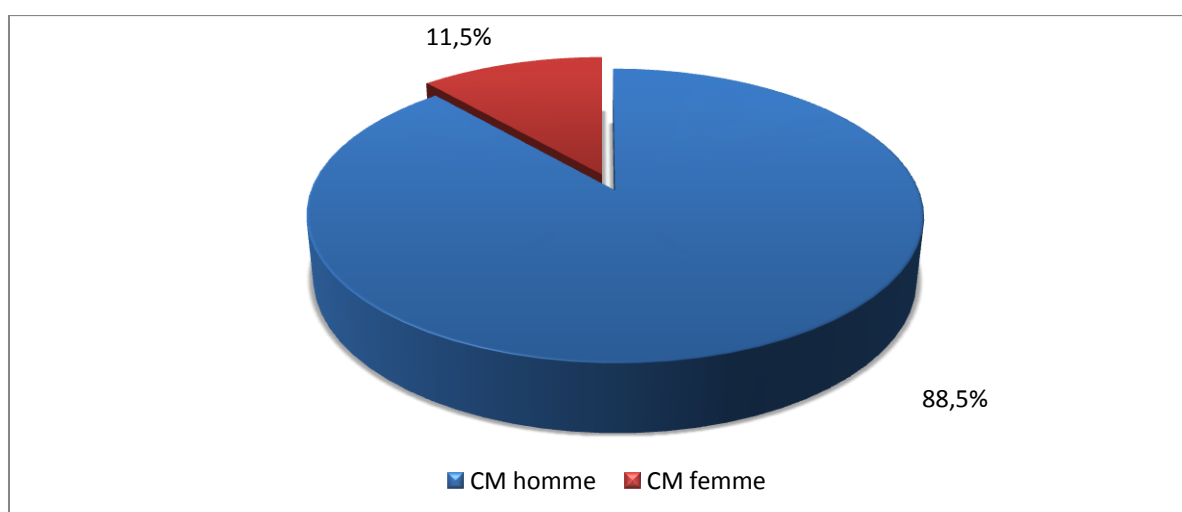

Au niveau régional, l'écart entre l'effectif d'actifs agricoles que comptent les ménages dirigés par les hommes et les femmes est assez significatif. Il dépasse parfois 20%.

**Tableau 24 : Répartition de la population active agricole suivant la région et le sexe du CM**

Région	Sexe du CM				Ensemble des deux sexes		Nombre de ménages agricoles	
	Masculin	%	Féminin	%	Nombre	%	Nombre	%
Maritime	199 930	15,2	41 782	3,2	241 712	18,4	107 749	21,2
Plateaux	343 312	26,2	50 474	3,8	393 786	30,0	164 766	32,3
Centrale	162 037	12,4	15 981	1,2	178 018	13,6	68 718	13,5
Kara	193 099	14,7	24 785	1,9	217 884	16,6	82 155	16,2
Savanes	262 421	20,0	17 838	1,4	280 259	21,4	85 211	16,8
<b>Total</b>	<b>1 160 799</b>	<b>88,5</b>	<b>150 860</b>	<b>11,5</b>	<b>1 311 659</b>	<b>100,0</b>	<b>508 599</b>	<b>100,0</b>

### 3.1.2 Population active agricole en lien avec l'âge du chef de ménage

👉 **Le nombre moyen d'actifs agricoles augmente avec l'âge du chef de ménage, passant de 2,1 actifs pour les CM de moins de 25 ans à 3 pour les CM âgés de 65 ans et plus.**

La distribution de la population active agricole par rapport à l'âge du chef de ménage montre que plus de 80% de la population active vivent dans les ménages dont les responsables sont âgés de 25 à 65 ans. Représentant 24,7% des ménages agricoles, les chefs de ménages appartenant à la tranche d'âge 25-35 ans réunissent 21,7% de la population active agricole. La part de la population active drainée par les chefs de ménage de la tranche d'âges 35-45 ans est la plus élevée (27%).

**Tableau 25 : Répartition de la population active agricole selon l'âge du CM**

Age du CM	Masculin		Féminin		Ensemble des deux sexes		Ménages agricoles	
	Effectif	%	Effectif	%	Effectifs	%	Effectif	%
< 25 ans	35 368	5,8	35 664	5,1	71 032	5,4	34 437	6,8
25 – 35 ans	133 743	21,8	150 896	21,6	284 639	21,7	125 411	24,7
35 – 45 ans	163 862	26,9	189 962	27,1	353 824	27,0	138 653	27,2
45 – 55 ans	124 510	20,3	141 858	20,3	266 368	20,3	95 276	18,7
55 – 65 ans	82 208	13,4	96 377	13,8	178 585	13,6	62 345	12,3
> 65 ans	72 482	11,8	84 729	12,1	157 211	12,0	52 477	10,3
<b>Togo</b>	<b>612 173</b>	<b>100</b>	<b>699 486</b>	<b>100</b>	<b>1 311 659</b>	<b>100</b>	<b>508 599</b>	<b>100</b>

Source : DSID ; RNA 2012



Le nombre moyen d'actifs agricoles augmente avec l'âge du CM. Il varie de 2,1 actifs dans les ménages dont les CM sont âgés de moins de 25 ans à trois (3) dans ceux des CM âgés de plus de 65 ans. La moyenne nationale tourne autour de 2,6 actifs agricoles en 2012.

**Graphique 19 : Nombre moyen d'actifs agricoles selon l'âge du chef de ménage**

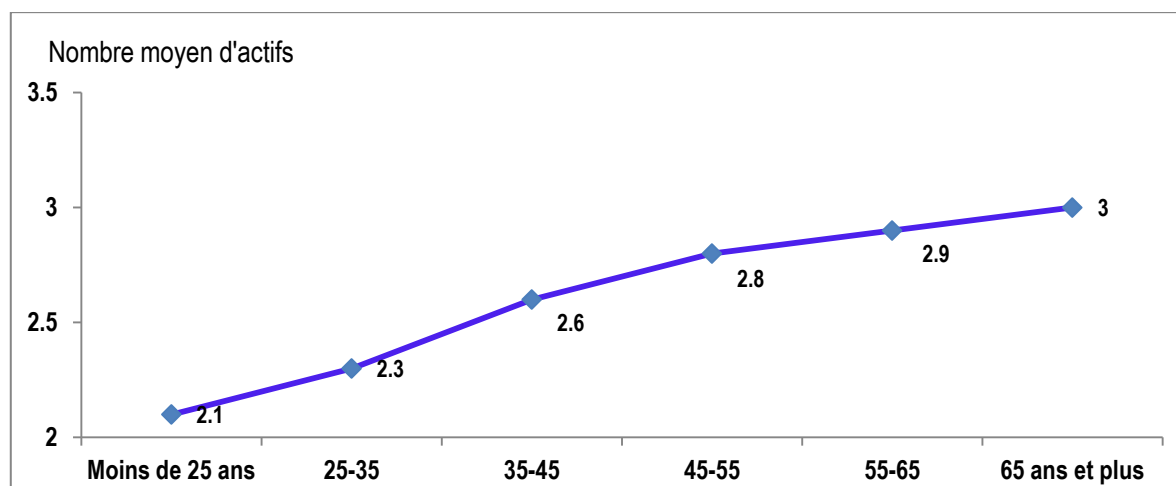

**Tableau 26 : Nombre moyen d'actifs agricoles selon l'âge du CM**

Age du CM	Moins de 25 ans	25 - 35	35 - 45	45 - 55	55 - 65	65 ans et plus	Pays
Nombre moyen d'actifs agricoles en 2012 par ménage	2,1	2,3	2,6	2,8	2,9	3,0	2,6

Sur le plan régional, la variation est insignifiante entre 1995 et 2012 ; en effet, le nombre moyen d'actifs agricoles est passé de 2,2 à 3,7 actifs en 1995 et de 2,2 à 3,3 actifs en 2012. La moyenne nationale s'établit à 2,5 en 1995 contre 2,6 actifs agricoles par ménage en 2012.

**Tableau 27 : Nombre moyen d'actifs agricoles par région en 1995 et en 2012**

Nombre moyen d'actifs par ménage	Maritime	Plateaux	Centrale	Kara	Savanes	Pays
1995	2,2	2,3	2,5	2,5	3,7	2,5
2012	2,2	2,4	2,6	2,7	3,3	2,6

**Graphique 20 : Nombre moyen d'actifs agricoles par région en 1995 et en 2012**

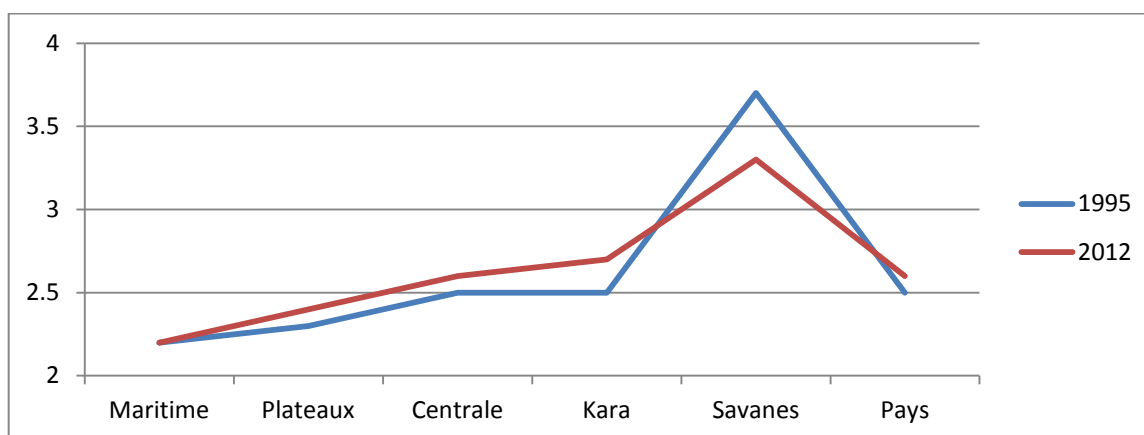

### 3.1.3 Population active agricole selon la situation matrimoniale du chef de ménage

👉 **9 actifs agricoles sur 10 vivent dans les ménages dont les chefs sont mariés.**

La population active agricole présente les mêmes similitudes que la population rurale. Dans la population rurale presque 9 personnes sur 10 vivent dans les ménages dont les chefs sont mariés ; c'est le même rapport dans la population active agricole. La présence d'actifs agricoles dans les ménages de veufs n'est pas à sous-estimer ; presque 8% de la population active sont présents dans les exploitations agricoles des veufs.

Au niveau régional, la proportion des actifs agricoles qui composent les ménages dirigés par les chefs de ménages mariés est supérieure à 80%. Celle des ménages dans lesquels les CM sont veufs varie de 5,4% dans la région des Savanes à 10,3% dans la région Maritime.

**Tableau 28 : Proportion des actifs agricoles selon deux principales modalités de l'état matrimonial du CM**

Région	Maritime	Plateaux	Centrale	Kara	Savanes	Pays
Mariés	84,4	86,8	88,2	83,3	91,4	86,8
Veufs/(ves)	10,3	7,2	6,7	10,1	5,4	7,9

L'écart entre la proportion des actifs masculins et des actifs féminins vivant sous l'autorité des chefs de ménages mariés n'est pas négligeable (47,6% d'actifs de sexe masculin et 52,4% d'actifs de sexe féminin). Il en est de même pour les autres modalités de la situation matrimoniale. Celle-ci doit jouer un rôle fondamental dans la répartition des actifs agricoles.

**Tableau 29 : Répartition des ménages et de la population active agricoles selon la situation matrimoniale du chef de ménage**

Situation matrimoniale du CM	Nombre de ménages	%	Population active agricole					
			Masculin		Féminin		Total	
			Fréquences absolues	%	Fréquences absolues	%	Fréquences absolues	%
Célibataire	21 222	4,2	22 560	3,7	12 631	1,8	35 191	2,7
Marié (e)	410 663	80,7	546 784	89,3	601 854	86,0	1 148 638	87,5
Divorcé (e)	8 489	1,7	6 200	1,0	6 733	1,0	12 933	1,0
Séparé (e)	13 398	2,6	7 317	1,2	12 820	1,8	20 137	1,5
Veuf (ve)	54 562	10,7	28 968	4,7	65 071	9,3	94 039	7,2
Non déclaré	265	0,1	344	0,1	377	0,1	721	0,1
<b>Togo</b>	<b>508 599</b>	<b>100</b>	<b>612 173</b>	<b>100</b>	<b>699 486</b>	<b>100</b>	<b>1 311 659</b>	<b>100</b>

Source : DSID ; RNA 2012

### 3.1.4 Population active agricole selon le niveau d'instruction du chef de ménage

☞ ***La présence de chefs de ménage scolarisés dans le secteur rural a augmenté par rapport en 1995.***

Tout comme l'ensemble de la population rurale, la population active agricole reste caractérisée par une proportion importante de chefs de ménage analphabètes. Presque un actif agricole sur deux se rencontre dans les ménages dont le chef est analphabète (49,7%). Malgré l'exode rural qui touche la frange de la population active ayant fréquenté une école, la proportion d'actifs agricoles demeurant dans les ménages varie selon le niveau d'instruction du chef de ménage :

- 26,7% des actifs agricoles vivent avec les chefs de ménages dont le niveau d'instruction est équivalent au premier degré de l'enseignement général ;
- 13,9% des actifs agricoles sont rassemblés par les ménages dont le CM a atteint le deuxième degré ;
- 3,5% des actifs agricoles vivent sous l'autorité de chefs de ménage ayant atteint le troisième degré ;
- Seuls 0,9% des actifs agricoles se retrouvent dans les ménages dont le CM est de niveau supérieur.

Ces indicateurs de niveau d'instruction des chefs de ménage montrent la capacité de la population active à adopter sans trop de réticence les paquets technologiques. De si fortes proportions d'actifs agricoles dans des ménages dont le chef est scolarisé est un atout indéniable pour le développement du secteur rural et de l'agriculture togolaise en particulier.

Par ailleurs, on note une faible disparité dans la répartition des actifs agricoles selon le sexe par rapport au niveau d'instruction des chefs de ménage à l'exception toutefois des analphabètes : 51,3% des actifs agricoles de sexe féminin et 47,6% des actifs de sexe masculin sont dénombrés auprès des chefs de ménage analphabètes. Quand le niveau progresse les proportions diminuent et les disparités se tassent :

- 27,2% et 26,2% d'actifs agricoles respectivement de sexes masculin et féminin sont sous l'autorité de chefs de ménage ayant atteint le premier degré ;
- 14,7% et 13,3% des actifs agricoles de sexes masculin et féminin se retrouvent chez les chefs de ménage du second degré ;
- 3,9% des actifs agricoles de sexe masculin et 3,2% des actifs agricoles de sexe féminin sont recensés auprès des chefs de ménages du 3<sup>ème</sup> degré ;
- 1,1% et 0,8% des actifs agricoles de sexes masculin et féminin font partie des ménages dont leurs chefs sont de niveau supérieur.

**Tableau 30 : Répartition des ménages et de la population active agricoles selon la situation matrimoniale du chef de ménage**

Niveau d'instruction du CM	Population active agricole						Nombre de ménages	
	Masculin		Féminin		Total			
	Effectif	%	Effectif	%	Effectif	%	Effectif	%
Analphabète	292 116	47,6	358 715	51,3	650 831	49,7	237 221	46,7
Alphabétisé	28 731	4,7	31 717	4,5	60 448	4,6	23 764	4,7
1 <sup>er</sup> degré	166 539	27,2	183 045	26,2	349 584	26,7	141 539	27,8
2 <sup>ème</sup> degré	89 729	14,7	93 235	13,3	182 964	13,9	76 298	15,0
3 <sup>ème</sup> degré	23 617	3,9	22 490	3,2	46 107	3,5	20 561	4,0
Supérieur	6 525	1,1	5 428	0,8	11 953	0,9	5 748	1,1
Autres	4 916	0,8	4 856	0,7	9 772	0,7	3 468	0,7
Togo	612 173	100	699 486	100	1 311 659	100	508 599	100

Source : DSID – RNA 2012

### 3.1.5 Population active agricole selon le nombre d'actifs par ménage agricole

☞ **Les ménages de 2 à 3 actifs agricoles cumulent 56,6% de la population agricole.**

La grande majorité de la population agricole se retrouve dans les ménages disposant de 2 à 3 actifs agricoles ; 56,6% de la population agricole font partie de ces ménages qui représentent 60,1% de l'ensemble des ménages agricoles. Les ménages à 4 ou 5 actifs agricoles rassemblent près de 17,8% de la population agricole. Du point de vue genre, la structure est pratiquement identique pour les deux sexes.

Si la majorité de la population agricole est concentrée dans les ménages de 2 à 3 actifs, il n'en est pas de même quand on considère la répartition de la population rurale selon la taille du ménage : 41,7% de cette population vivent dans les ménages de 6 à 9 personnes. Sur le plan régional, il y a très peu de disparités.

**Tableau 31 : Répartition des ménages et de la population agricoles selon la tranche d'actifs agricoles**

Nombre d'actifs agricoles par ménage	Ménages agricoles		Population agricole					
	Effectif	%	Masculin		Féminin		Total	
			Effectif	%	Effectif	%	Effectif	%
1 actif	107 054	21,0	225 550	12,3	288 927	15,2	514 477	13,8
2-3 actifs	305 568	60,1	1 055 937	57,7	1 062 962	55,7	2 118 899	56,6
4-5 actifs	65 155	12,8	327 729	17,9	336 305	17,6	664 034	17,8
6-9 actifs	26 210	5,2	173 497	9,5	174 101	9,1	347 598	9,3
10 actifs et plus	4 612	0,9	46 141	2,5	47 281	2,5	93 422	2,5
<b>Togo</b>	<b>508 599</b>	<b>100</b>	<b>1 828 854</b>	<b>100</b>	<b>1 909 576</b>	<b>100</b>	<b>3 738 430</b>	<b>100</b>

Source : DSID ; RNA 2012

### 3.2 Evolution de la population active agricole de 1982 à 2012

☞ **Le rythme de croissance de la population active agricole est moins élevé que celui de la population rurale.**

De 1982 à 2012 le rythme de croissance de la population active agricole est moins élevé que celui de la population rurale. Avec un taux de croissance de 1,47%, la population active agricole est passée de 846 408 en 1982 à 1 311 659 actifs agricoles en 2012. La croissance n'a pas été la même dans toutes les régions ; c'est la région Maritime qui a enregistré le plus faible taux de croissance sur la période (0,52%) après avoir marqué une régression sur la période 1995-2012.

**Tableau 32 : Population active agricole de 1982 à 2012**

Région	Population active agricole			Taux d'accroissement %		
	1982	1995	2012	1982-1995	1995-2012	1982-2012
Maritime sans Golfe	206 716	292 488	241 712	2,71	-1,15	0,52
Plateaux	230 315	328 138	393 786	2,76	1,08	1,80
Centrale	78 724	96 535	178 018	1,58	3,67	1,18
Kara	169 740	167 637	217 884	-0,10	1,55	0,84
Savanes	160 913	197 173	280 259	1,58	2,09	1,87
<b>Ensemble pays sans Golfe</b>	<b>846 408</b>	<b>1 081 971</b>	<b>1 311 659</b>	<b>1,91</b>	<b>1,14</b>	<b>1,47</b>

Source : DSID – RNA 1982 ; 1995 ; 2012

La hausse de la population active agricole entre 1995 et 2012 n'est pas significative mais la tendance n'est pas de nature à permettre l'agrandissement des exploitations agricoles et à soutenir la production si l'on n'intensifie pas la mécanisation de l'agriculture. La production agricole repose encore sur la force humaine, ce qui constitue l'un des facteurs de maintien de la productivité à un niveau faible.

Si la main-d'œuvre agricole n'a pas connu une croissance importante compte tenu du niveau de fécondité que l'on rencontre en milieu rural, c'est l'exode rural qui freine la progression de la population rurale. Les jeunes émigrent vers les villes et d'autres pays à la recherche de conditions de vie meilleures.

## IV ACTIVITES ECONOMIQUES DES MENAGES AGRICOLES

### □ *Principales branches d'activités agricoles*

- **Productions végétales :**

*La "production végétale" est la production de produits végétaux agricoles, y compris la récolte de produits végétaux sauvages.*

- **Productions animales :**

*Ensemble des activités qui ont trait à l'élevage des espèces animales pour l'obtention des produits carnés, laitiers et autres.*

- **Pêche :**

*Ensemble des techniques visant à prendre des poissons.*

- **Aquaculture :**

*Ensemble des activités qui concernent l'élevage des animaux ou la culture des végétaux aquatiques.*

- **Pisciculture :**

*Elevage de poissons dans des bassins ou étangs.*

- **Sylviculture :**

*La sylviculture est l'exploitation rationnelle des arbres forestiers (conservations, entretien, régénération, reboisement, etc.)*

- **Maraîchage :**

*Culture de légumes avec apport délibéré d'eau*

- **Apiculture :**

*Elevage des abeilles pour l'exploitation des produits que celles-ci **mettent en réserve***

### 4.1 Activités agricoles

☞ **70,1% des ménages agricoles (356 687 ménages) associent l'agriculture à l'élevage.**

Les résultats du pré-recensement confirment les grandes tendances existantes en ce qui concerne les principales activités agricoles des ménages. Ces activités agricoles concernent essentiellement : (i) la production végétale (céréales, racines et tubercules, légumineuses, légume pluvial, maraîchage, arboriculture fruitière et sylviculture) ; (ii) la production animale (élevage de bovins, ovins/caprins, porcins, de volailles, d'abeilles ou apiculture et élevages spéciaux) ; enfin (iii) la pêche et l'aquaculture.

Ces principales branches d'activités agricoles sont exercées par les ménages agricoles suivant plusieurs modalités. En effet, certains ménages pratiquent soit uniquement une branche d'activités donnée (agriculture, élevage, pêche, apiculture, etc.), soit une combinaison de différentes activités.

Au plan national, la répartition des ménages agricoles suivant les différentes branches d'activités est illustrée par le graphique suivant.

**Graphique 21 : Répartition des ménages agricoles suivant les branches d'activités**

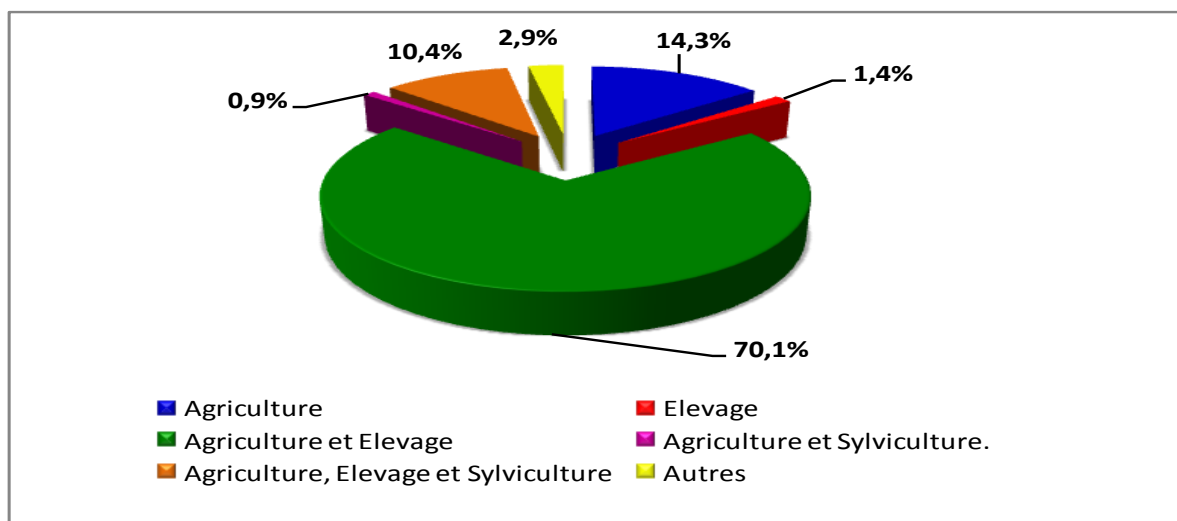

Il convient de remarquer que suivant les informations recueillies, la pêche exclusive n'est pratiquée que par 689 ménages agricoles, soit 0,1%, tandis que 49 et 35 ménages font de la pisciculture/aquaculture et de l'apiculture.

Au plan régional, les mêmes tendances sont respectées. Cependant, ces activités sont exercées par les ménages agricoles dans des proportions diverses.

Dans la Région des Plateaux, environ 64% des ménages (105 190) associent l'agriculture à l'élevage, alors que dans les Savanes, Kara et la Maritime, ils sont respectivement 86% (73 723), 76% (62 384) et 60% (64 436) à en faire de même. En ce qui concerne la pratique unique de l'agriculture, on dénombre 31 736 ménages agricoles dans la Région des Plateaux, 24 578 ménages dans la Maritime et 7 550 ménages dans la Centrale, soit respectivement 19%, 23% et 11%.

Quant aux ménages pratiquant en même temps l'agriculture, l'élevage et la sylviculture, on les rencontre relativement en grand nombre dans les Plateaux, la Kara et dans la Maritime.



□ **Possession de parcelles par les ménages agricoles**

☞ **Au plan national, 2,2% des ménages agricoles (11 225) ne possèdent pas de parcelles ;**

☞ **44,6% des ménages possèdent 2 à 4 parcelles ;**

☞ **4,3% des ménages dirigés par les femmes ne possèdent pas de parcelles ;**

☞ **64,3% des ménages dirigés par les femmes possèdent 1 à 3 parcelles.**

Ces données laissent apparaître qu'une majorité relative de ménages agricoles, soit 16,6% correspondant à 84 196 ménages, possède 2 parcelles. Les ménages qui possèdent 3 et 4 parcelles représentent 14,7% et 13,3%.

**Tableau 33 : Répartition des ménages agricoles selon le nombre de parcelles et le sexe du chef de ménage**

Nombre de parcelles	CM Homme		CM Femme		Ensemble des 2 sexes	
	Effectif	%	Effectif	%	Effectif	%
<b>0</b>	7 322	1,7	3 903	4,3	11 225	2,2
<b>1</b>	35 598	8,5	19 631	21,8	55 229	10,9
<b>2</b>	61 161	14,6	23 035	25,6	84 196	16,6
<b>3</b>	59 469	14,2	15 183	16,9	74 652	14,7
<b>4</b>	57 892	13,8	9 943	11,1	67 835	13,3
<b>5</b>	41 154	9,8	5 373	6,0	46 527	9,1
<b>6</b>	36 393	8,7	3 847	4,3	40 240	7,9
<b>7</b>	24 602	5,9	2 041	2,3	26 643	5,2
<b>8</b>	22 459	5,4	2 074	2,3	24 533	4,8
<b>9</b>	14 874	3,6	940	1,0	15 814	3,1
<b>10</b>	13 550	3,2	1 024	1,1	14 574	2,9
<b>11</b>	8 165	2,0	482	0,5	8 647	1,7
<b>12 et +</b>	36 065	8,6	2 419	2,7	38 484	7,6
<b>Total</b>	<b>418 704</b>	<b>100,0</b>	<b>89 895</b>	<b>100,0</b>	<b>508 599</b>	<b>100,0</b>

Cette situation est illustrée par le graphique suivant qui montre clairement qu'un pourcentage relativement élevé de ménages agricoles, soit 44,6%, possède de 2 à 4 parcelles.

**Graphique 22 : Ménages agricoles en rapport avec le nombre de parcelles**

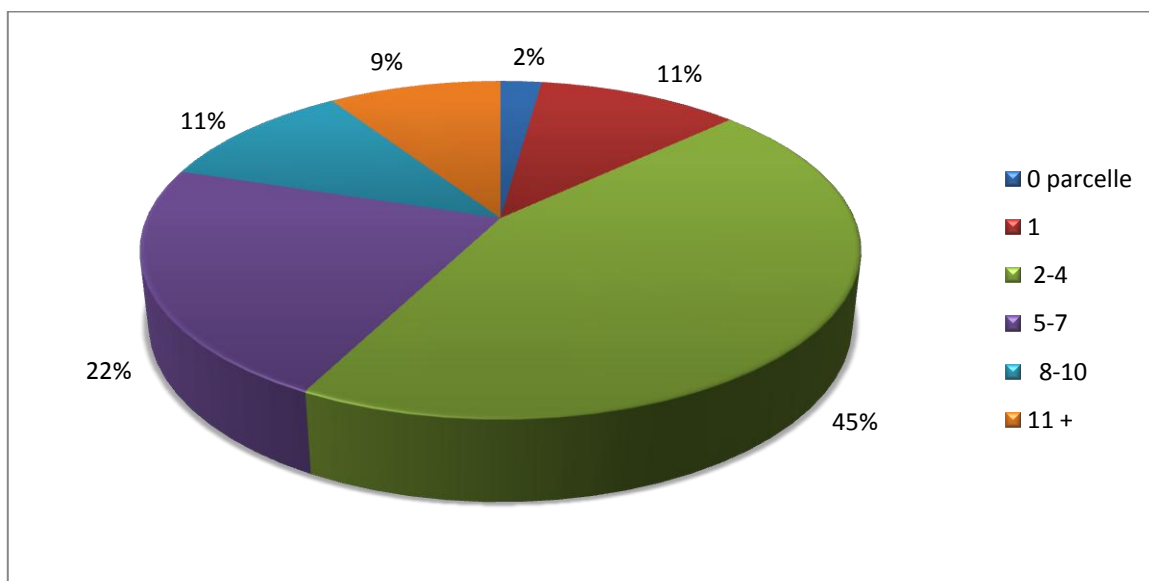

□ **Taille des exploitations agricoles**

▪ **Exploitation agricole :**

*Dans le contexte togolais, l'exploitation agricole est assimilée au ménage agricole.*

☞ **51,5% des ménages agricoles déclarent disposer d'exploitation de moins de 3 ha ;**

☞ **12,7% des ménages agricoles possèdent des exploitations dont la taille est supérieure à 7 ha.**

**Graphique 23 : Répartition des ménages agricoles selon la taille des exploitations**

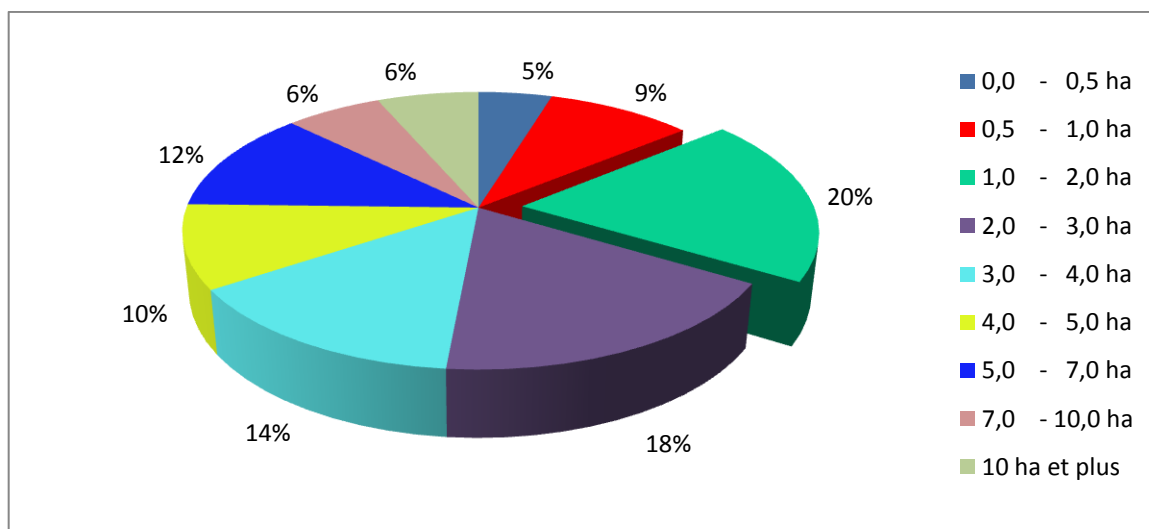

Il ressort de l'analyse des déclarations des ménages agricoles que 14,1% des exploitations ont moins d'un hectare (1ha). Par contre une importante majorité, soit 51,6%, possède des exploitations dont la taille oscille entre 1 et 4 ha. En outre 27,8% ont des exploitations d'une taille allant de 4 ha à 10 ha et seulement 6,5%, soit 32 244 ménages agricoles disposent des exploitations de 10 ha et plus.

Au plan régional, les données permettent de constater que beaucoup plus de ménages agricoles mettent en valeur des exploitations de petites tailles (moins d'1 ha) dans la Région Maritime que dans celle des Plateaux, soit 25 920 ménages contre 19 663. En revanche, dans toutes les autres tranches de superficie, les ménages agricoles de la Région des Plateaux sont majoritaires.

La taille moyenne des exploitations agricoles varient du simple au double, de la région Maritime à la région des Savanes :

- Maritime : 2,59 ha ;
- Plateaux : 4,49 ha ;
- Centrale : 4,62 ha ;
- Kara : 4,55 ha ;
- Savanes : 4,99 ha.

**Tableau 34 : Répartition des ménages agricoles selon la taille de l'exploitation et la région**

Taille de l'exploitation agricole	Région					
	Maritime	Plateaux	Centrale	Kara	Savanes	Total
0,0 ha *	4 737	2 555	1 807	1 333	793	11 225
0,0 - 0,5 ha	9 506	6 713	1 491	4 692	900	23 302
0,5 - 1,0 ha	16 414	12 950	4 456	8 303	4 339	46 462
1,0 - 2,0 ha	29 171	28 475	11 246	13 836	13 949	96 677
2,0 - 3,0 ha	17 835	28 739	11 869	12 961	16 985	88 389
3,0 - 4,0 ha	10 612	22 964	10 217	10 868	15 442	70 103
4,0 - 5,0 ha	6 025	15 896	7 139	8 004	11 295	48 359
5,0 - 7,0 ha	6 481	20 736	8 999	10 236	12 448	58 900
7,0 - 10,0 ha	2 797	11 245	4 934	6 232	5 357	30 565
10 ha et plus	3 305	13 721	6 361	5 422	3 435	32 244
Non déclaré	866	772	199	268	268	2 373
<b>Total</b>	<b>107 749</b>	<b>164 766</b>	<b>68 718</b>	<b>82 155</b>	<b>85 211</b>	<b>508 599</b>

**(\*) Les 11 225 ménages agricoles qui sont essentiellement formés des éleveurs et pêcheurs n'ont pas de terre.**

## □ **Pratique de l'irrigation**

**Définition du concept «Irrigation» selon la FAO :** Apport délibéré d'eau sur les terres pour améliorer la production des pâturages ou des cultures. L'irrigation implique ordinairement la présence d'infrastructures et de machines, telles que canaux d'irrigation, pompes, asperseurs ou systèmes d'irrigation localisée pour amener l'eau jusqu'aux cultures. L'arrosage manuel des plantes avec des seaux, des arrosoirs ou d'autres dispositifs fait partie des systèmes d'irrigation. En revanche, l'inondation accidentelle des terres par la crue de fleuves ou de rivières n'est pas considérée comme irrigation.

☞ **16,7%, soit 84 866 ménages agricoles, pratiquent l'irrigation au plan national.**

L'effectif de ces ménages agricoles pratiquant l'irrigation au plan régional, rapporté à l'ensemble des ménages agricoles du pays se présente, en termes de pourcentage, comme suit :

- Maritime : 4,4% ;
- Plateaux : 5,0% ;
- Centrale : 1,0% ;
- Kara : 2,6% ;
- Savanes : 3,7%.

Ces résultats montrent que les ménages agricoles des Régions Maritime, des Plateaux et des Savanes pratiquent l'irrigation un peu plus que ceux des deux autres régions du pays. Ces trois régions cumulent 78,4% des ménages pratiquant l'irrigation.

**Graphique 24 : Répartition des ménages agricoles pratiquant l'irrigation par région**

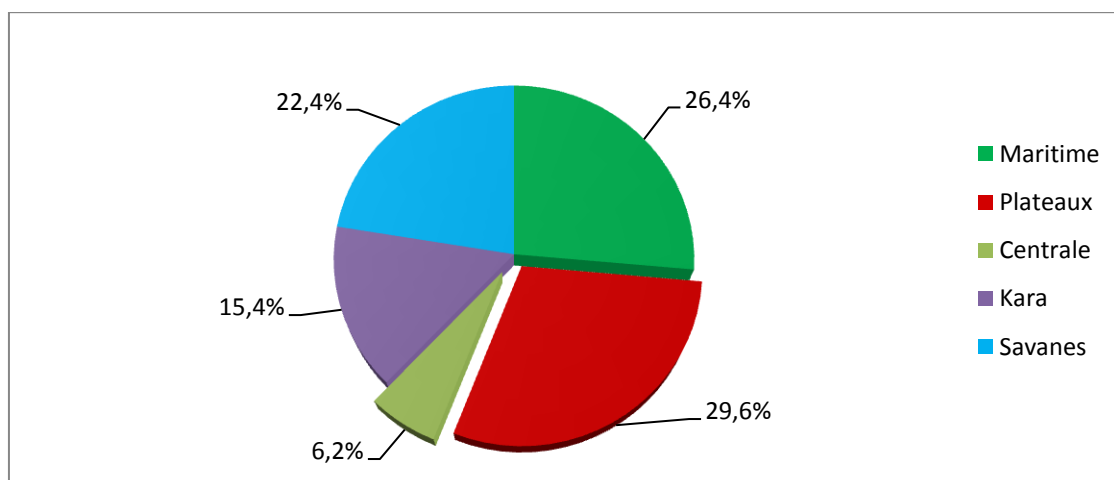

#### 4.1.1 Cultures temporaires (vivrières) et maraîchage

##### a. Cultures temporaires

☞ **La culture des céréales reste la principale activité des ménages agricoles au Togo. En effet, 494 758 ménages, soit 97,3%, pratiquent cette spéculation dont 17% de ménages (84 815) dirigés par des femmes**

Il ressort de l'analyse des données présentées dans le tableau ci-dessous, les autres indicateurs suivants :

- 85,1% des ménages agricoles pratiquent la culture des légumineuses qui représentent le deuxième groupe de cultures temporaires les plus cultivées au plan national ;
- 81,6% des ménages cultivent les racines et tubercules ; et
- 68,5% des ménages dont 16,8% sont dirigés par les femmes pratiquent les légumes "pluvial".

**Tableau 35 : Répartition des ménages par type de cultures vivrières suivant le sexe du Chef de ménage (CM)**

Région	Type de cultures vivrières							
	Céréales		Tubercules		Légumineuses		Légume "pluvial"	
	CM Homme	CM Femme	CM Homme	CM Femme	CM Homme	CM Femme	CM Homme	CM Femme
<b>Maritime</b>	77 564	25 123	75 414	24 217	61 944	18 954	53 943	17 156
<b>Plateaux</b>	132 087	28 823	124 794	25 718	117 683	24 706	96 452	20 882
<b>Centrale</b>	58 193	7 808	53 653	5 244	50 173	6 843	33 371	4 526
<b>Kara</b>	66 282	14 364	59 469	7 600	61 071	12 741	52 911	10 472
<b>Savanes</b>	75 817	8 697	36 666	2 113	71 097	7 883	53 164	5 708
<b>National</b>	<b>409 943</b>	<b>84 815</b>	<b>349 996</b>	<b>64 892</b>	<b>361 968</b>	<b>71 127</b>	<b>289 841</b>	<b>58 744</b>
	<b>494 758</b>		<b>414 888</b>		<b>433 095</b>		<b>348 585</b>	

Au plan régional, l'analyse des données obtenues montre que l'activité agricole est concentrée dans la Région des Plateaux. En effet, une importante frange des ménages (au moins 30%) pratiquant ces différents groupes de cultures temporaires se retrouve principalement dans cette région comme illustré par les graphiques suivants.

**Graphique 25 : Répartition des ménages pratiquant les grands groupes de cultures**

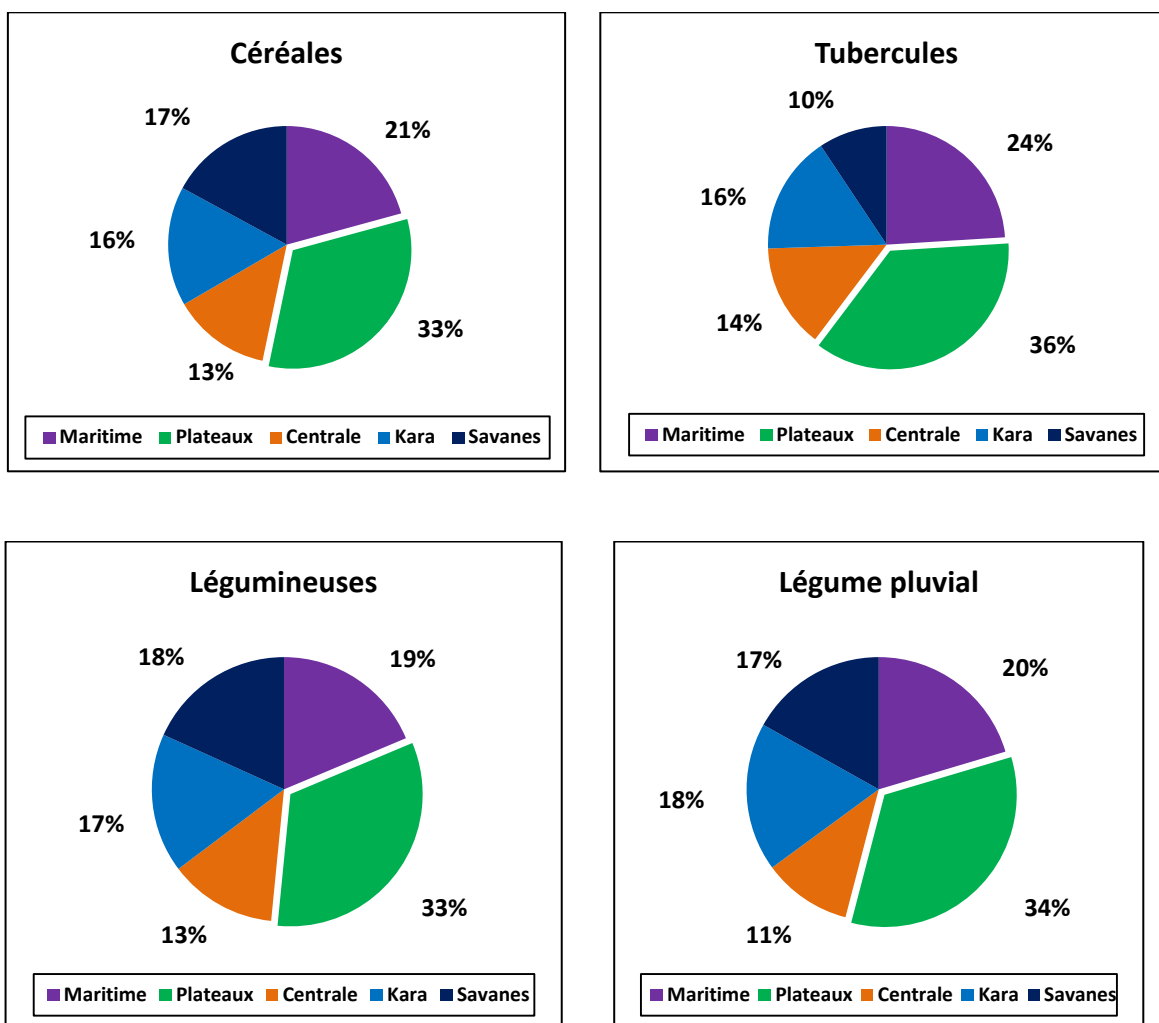

#### □ **Céréales**

👉 **Le maïs demeure la céréale la plus cultivée au Togo, puisque 478 227 ménages agricoles, soit 94%, la pratiquent.**

Sur l'ensemble du territoire national, la quasi-totalité des ménages agricoles pratique la culture du maïs, surtout dans la Région des Plateaux qui enregistre la frange la plus importante des producteurs de cette spéculatation dans le pays, soit 33,4% des ménages (159 977).

Viennent ensuite le sorgho et le riz cultivés dans la plupart des régions mais restent prédominantes dans les régions de la Kara et des savanes pour le sorgho et dans les régions des Plateaux, Kara et Savanes pour le riz.

**Tableau 36 : Répartition des ménages agricoles suivant le type de céréales pratiquées et le sexe du CM**

Région	Espèce de céréales pratiquées									
	Maïs		Sorgho		Mil		Riz		Fonio	
	CM Homme	CM Femme	CM Homme	CM Femme	CM Homme	CM Femme	CM Homme	CM Femme	CM Homme	CM Femme
<b>Maritime</b>	77 330	25 033	4 641	808	2 236	419	4 944	596	31	5
<b>Plateaux</b>	131 398	28 579	48 101	7 442	20 868	3 160	62 460	9 800	3 771	865
<b>Centrale</b>	56 986	7 442	39 803	4 579	6 303	591	27 028	2 314	329	16
<b>Kara</b>	62 262	12 136	60 371	12 748	36 282	5 189	40 885	5 661	11 603	1 795
<b>Savanes</b>	69 816	7 245	63 435	6 664	61 356	6 439	57 633	6 075	1 649	85
<b>National</b>	397 792	80 435	216 351	32 241	127 045	15 798	192 950	24 446	17 383	2 766
	478 227		248 592		142 843		217 396		20 149	

La situation de chacune de ces trois céréales au plan régional est illustrée par les graphiques ci-dessous.

**Graphique 26 : Répartition des ménages pratiquant les principales céréales**

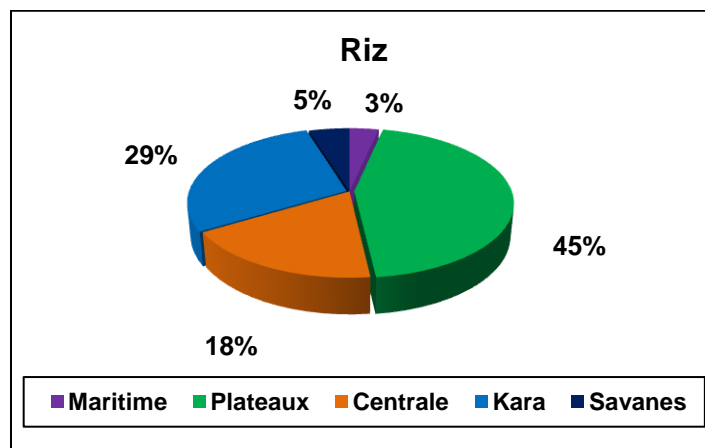
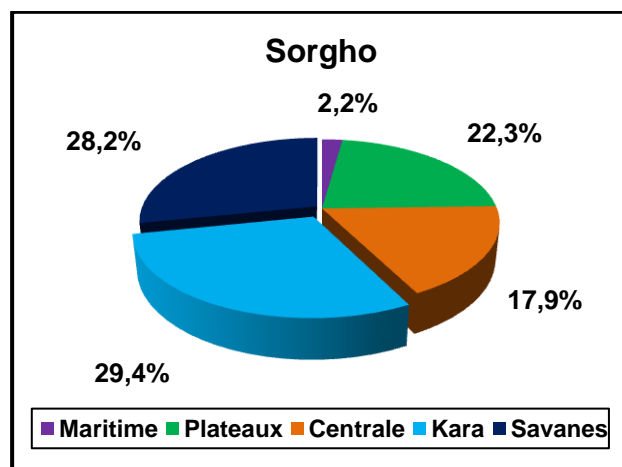
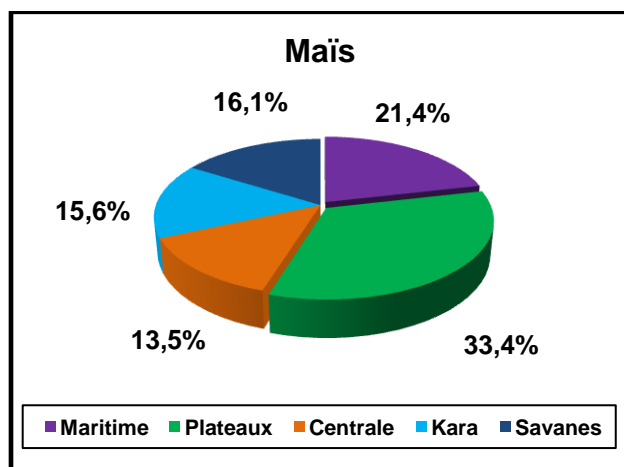

□ **Légumineuses et autres**

☞ **Le niébé, légumineuse la plus répandue dans le pays, est cultivé par 344 994 ménages au plan national, soit 67,8% des ménages agricoles ; il est suivi par l'arachide, avec 50,2% des ménages.**

La répartition des ménages agricoles suivant le sexe du CM et l'espèce de légumineuses pratiquée est présentée dans le tableau suivant.

**Tableau 37 : Répartition des ménages agricoles suivant le sexe du CM et le type de légumineuses et autres pratiquées**

Région	Espèce de légumineuses pratiquées								Sésame	
	Niébé		Voandzou		Arachide		Soja			
	CM Homme	CM Femme	CM Homme	CM Femme	CM Homme	CM Femme	CM Homme	CM Femme	CM Homme	CM Femme
Maritime	50 218	14 389	4 303	1 025	47 332	14 662	2 714	353	690	168
Plateaux	108 131	22 435	16 479	2 667	58 150	11 958	45 956	6 243	24 843	4 224
Centrale	37 498	5 153	11 071	1 267	20 797	2 207	27 844	3 155	19 135	1 861
Kara	46 908	10 435	38 424	6 373	39 778	6 524	36 147	6 804	18 993	1 831
Savanes	45 373	4 454	48 646	5 228	49 155	4 579	58 476	6 070	12 672	1 076
National	288 128	56 866	118 923	16 560	215 212	39 930	170 837	22 625	76 333	9 160
	344 994		135 483		255 142		193 462		85 493	

Au plan national, en dehors du niébé et de l'arachide, la culture du soja occupe une place de plus en plus importante ces dernières années. Elle arrive en effet en troisième position, devant le voandzou ; 38% des ménages (193 462) la pratiquent contre 26,6% (135 483) pour le voandzou. Cette culture est pratiquée par la plupart des ménages agricoles dans la Région des Savanes où 64 546 ménages la pratiquent contre 51 899 et 30 999 dans les Plateaux et la Centrale.

Au plan régional, une frange relativement importante de ménages agricoles, soit 79,2% (130 566) s'adonne à la culture du niébé dans la Région des Plateaux contre 57,5% (64 607) dans la Maritime. Dans la Kara, l'effectif des ménages producteurs de niébé s'élève à 57 343, alors qu'il est un peu moins dans les Savanes, soit 49 827.

Par ailleurs, les informations recueillies au cours du pré-recensement laissent apparaître que l'une des cultures de diversification les plus importantes dans le pays est le sésame qui est cultivé par 16,8% des ménages agricoles, soit 85 493 ménages. Par région la situation se présente comme suit :

- Plateaux : 29 067 ;
- Centrale : 20 996 ;



- Kara : 20 824 ;
- Savanes : 13 748 ;
- Maritime : 858.

La répartition des ménages au plan régional par rapport à ces cultures est illustrée par le graphique suivant.

**Graphique 27 : Répartition des ménages agricoles suivant le type de légumineuses et autres cultures pratiquées**

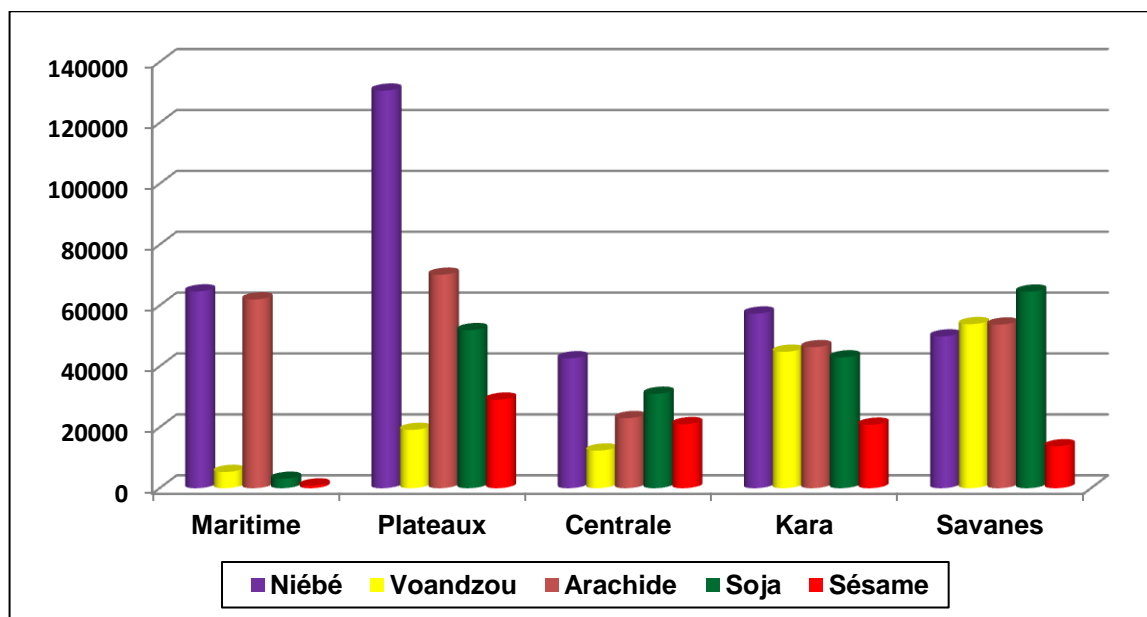

#### □ **Racines et tubercules**

- ☞ **69,0% des ménages agricoles (350 816) pratiquent la culture du manioc, tandis que 55% (281 891), celle d'igname ;**
- ☞ **la patate douce et le taro sont présents chez 18,4% et 12,9%, soit 93 593 et 65 614 ménages ;**
- ☞ **seuls 1,8% cultivent la pomme de terre.**

Ces résultats sont présentés dans le tableau 38 Le manioc vient en première position auprès des ménages, alors que la culture de la pomme de terre reste à ce jour marginale, car pratiquée par seulement 8 895 ménages agricoles.

**Tableau 38 : Répartition des ménages agricoles suivant le type de tubercules pratiqués et le sexe du CM**

Région	Espèce de tubercules pratiqués									
	Manioc		Igname		Taro		Patate douce		Pomme de terre	
	CM Homme	CM Femme	CM Homme	CM Femme	CM Homme	CM Femme	CM Homme	CM Femme	CM Homme	CM Femme
<b>Maritime</b>	73 978	23 833	33 988	9 474	14 339	3 782	18 988	4 534	770	153
<b>Plateaux</b>	117 219	24 362	94 640	14 651	29 956	5 092	16 033	1 852	3 593	469
<b>Centrale</b>	46 481	4 488	47 805	3 303	4 699	591	3 710	275	1 433	105
<b>Kara</b>	46 104	5 304	54 543	5 273	4 656	484	17 844	2 571	1 270	126
<b>Savanes</b>	8 638	409	17 219	995	1 906	109	26 367	1 419	903	73
<b>National</b>	<b>292 420</b>	<b>58 396</b>	<b>248 195</b>	<b>33 696</b>	<b>55 556</b>	<b>10 058</b>	<b>82 942</b>	<b>10 651</b>	<b>7 969</b>	<b>926</b>
	<b>350 816</b>		<b>281 891</b>		<b>65 614</b>		<b>93 593</b>		<b>8 895</b>	

Au plan régional, les informations collectées auprès des ménages agricoles montrent que la région de prédilection de toutes les espèces de racines et tubercules, à l'exception de la patate douce, est la Région des Plateaux. Quant à la patate douce, elle est cultivée par une majorité relative de ménages agricoles de la Région des Savanes.

Les graphiques suivants illustrent la répartition, au plan national, des ménages agricoles qui pratiquent le manioc et l'igname, de même que la situation de toutes les racines et tubercules suivant les régions.

En ce qui concerne le manioc, la Région des Plateaux abrite 40% des ménages (141 581) pratiquant cette culture. Suivent dans l'ordre décroissant :

- Maritime : 28% ;
- Kara : 15% ;
- Centrale : 14% ;
- Savanes : 3%.

**Graphique 28 : Répartition des ménages agricoles pratiquant le manioc et l'igname**

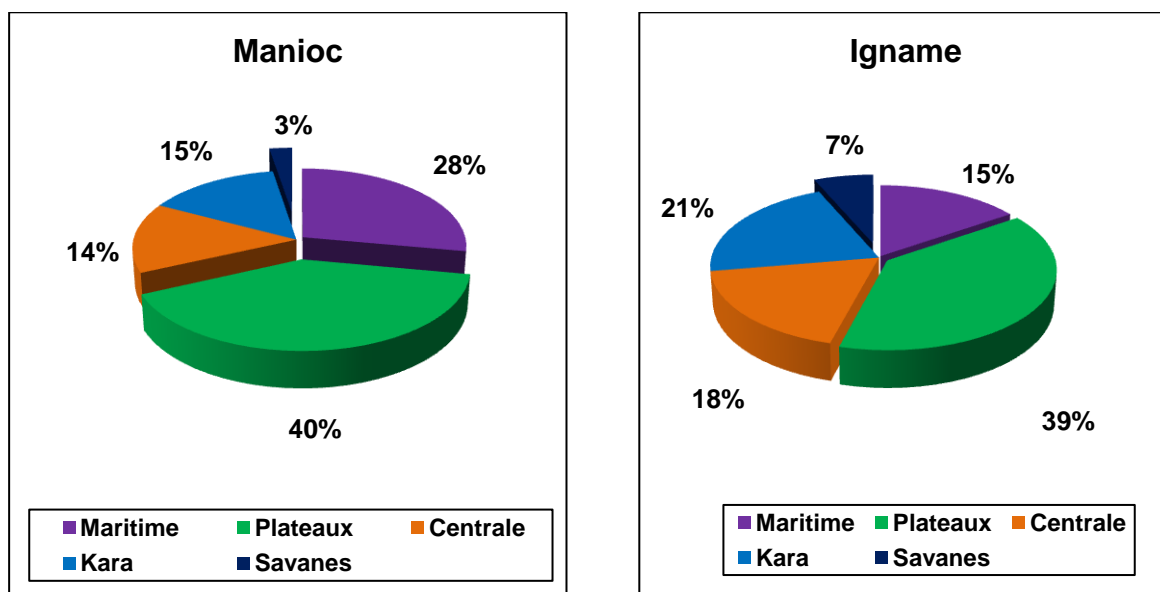

La majorité relative des ménages pratiquant la culture d'igname vit également dans la Région des Plateaux, soit 39% (109 291). La Région de la Kara en abrite 21%, suivie de la Centrale (18%) et de la Maritime (15%).

**Graphique 29 : Répartition des ménages agricoles suivant le type de racines et tubercules pratiqués**

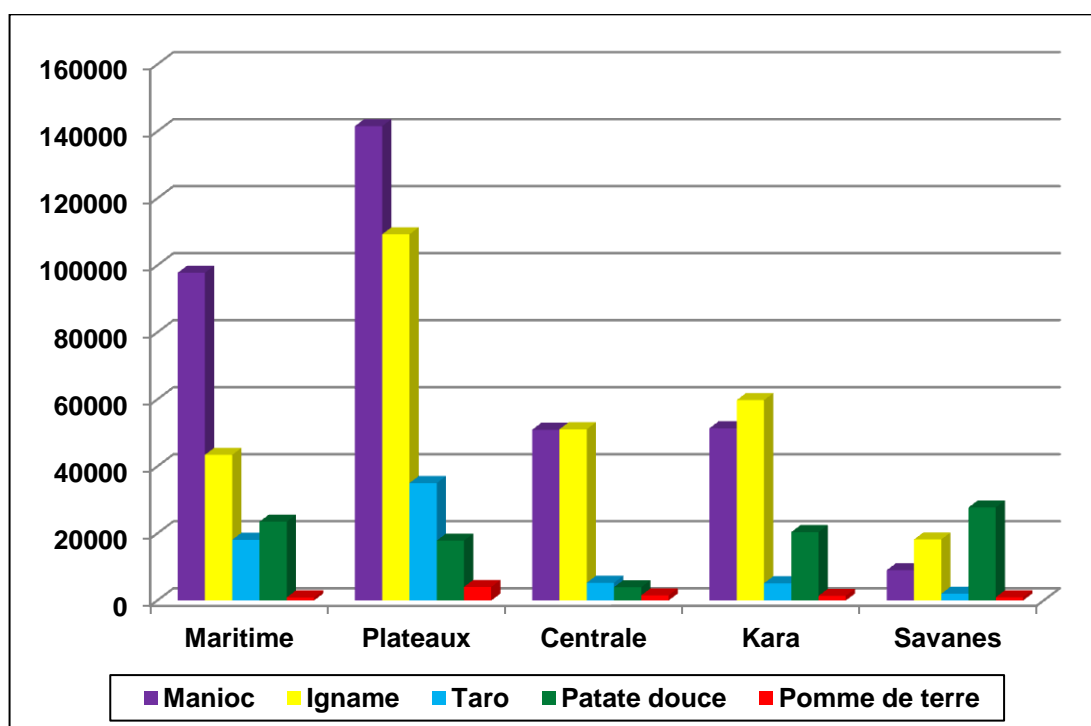

□ **Légume pluvial**

☞ **45%, 42%, et 41% des ménages agricoles cultivent également tomate, adémè et gboma respectivement en dehors des principales cultures vivrières.**

**Graphique 30 : Répartition des ménages agricoles suivant le type de légume pluvial pratiqué et le sexe du CM**

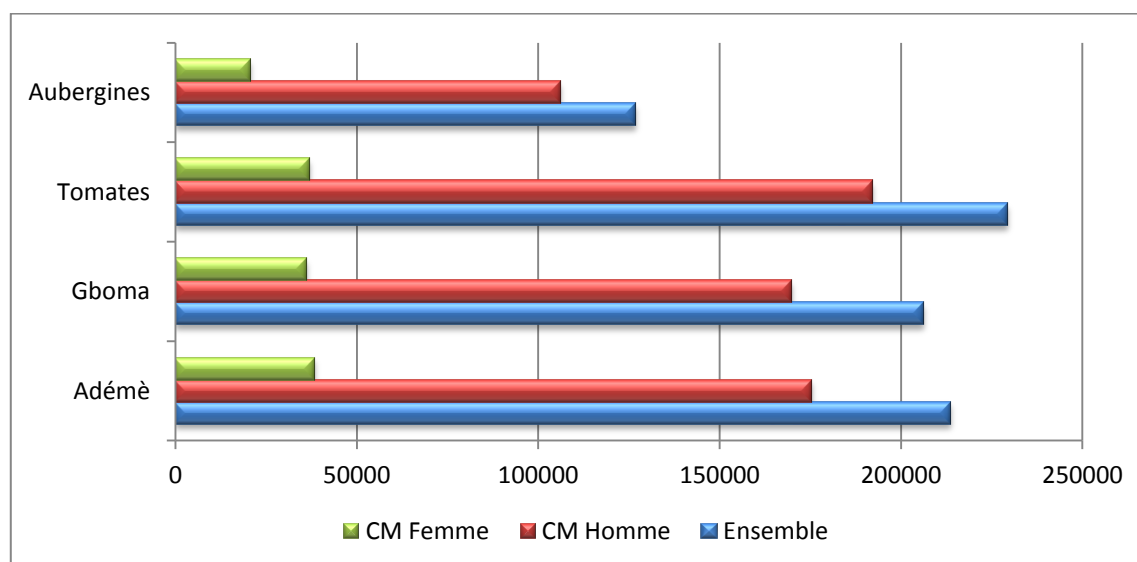

Il faut remarquer que la culture de la tomate, adémè et gboma sont, dans l'ordre, celle qui occupe la plupart des ménages agricoles au plan national. En effet, environ 45% des ménages cultivent la tomate ; 42% adémè et 41% la culture de gboma. La culture des aubergines touche moins de ménages, soit environ 25% (126 766).

La répartition des ménages agricoles, au plan régional, suivant la pratique des cultures légumières de saison est présentée dans le tableau 39. Il ressort de l'analyse de ces données que, quel que soit le légume considéré, les ménages agricoles de la Région des Plateaux sont les plus nombreux à les pratiquer.

**Tableau 39 : Répartition des ménages agricoles suivant le type de légume pluvial pratiqué et le sexe du CM**

Région	Espèce de légume pluvial pratiqué									
	Adémè		Gboma		Tomate		Aubergine		Autres légumes	
	CM Homme	CM Femme	CM Homme	CM Femme	CM Homme	CM Femme	CM Homme	CM Femme	CM Homme	CM Femme
Maritime	43 552	14 566	41 715	13 650	44 043	13 572	27 013	8 694	36 225	11 407
Plateaux	71 062	15 425	71 651	15 352	75 471	15 665	45 222	9 001	70 618	14 239
Centrale	18 446	2 475	18 931	2 476	20 872	2 444	6 525	790	25 073	3 453
Kara	25 995	4 207	22 132	3 270	24 826	2 979	11 794	981	46 416	9 325
Savanes	16 256	1 680	15 584	1 507	27 093	2 329	15 542	1 204	38 865	4 393
National	175 311	38 353	170 013	36 255	192 305	36 989	106 096	20 670	217 197	42 817
	213 664		206 268		229 294		126 766		260 014	

La pratique de la culture de ces légumes est assurée par au moins 40% des ménages agricoles de la Région des Plateaux, suivis par ceux de la Maritime.

**Graphique 31 : Répartition des ménages agricoles suivant le type de légume pluvial pratiqué par région**

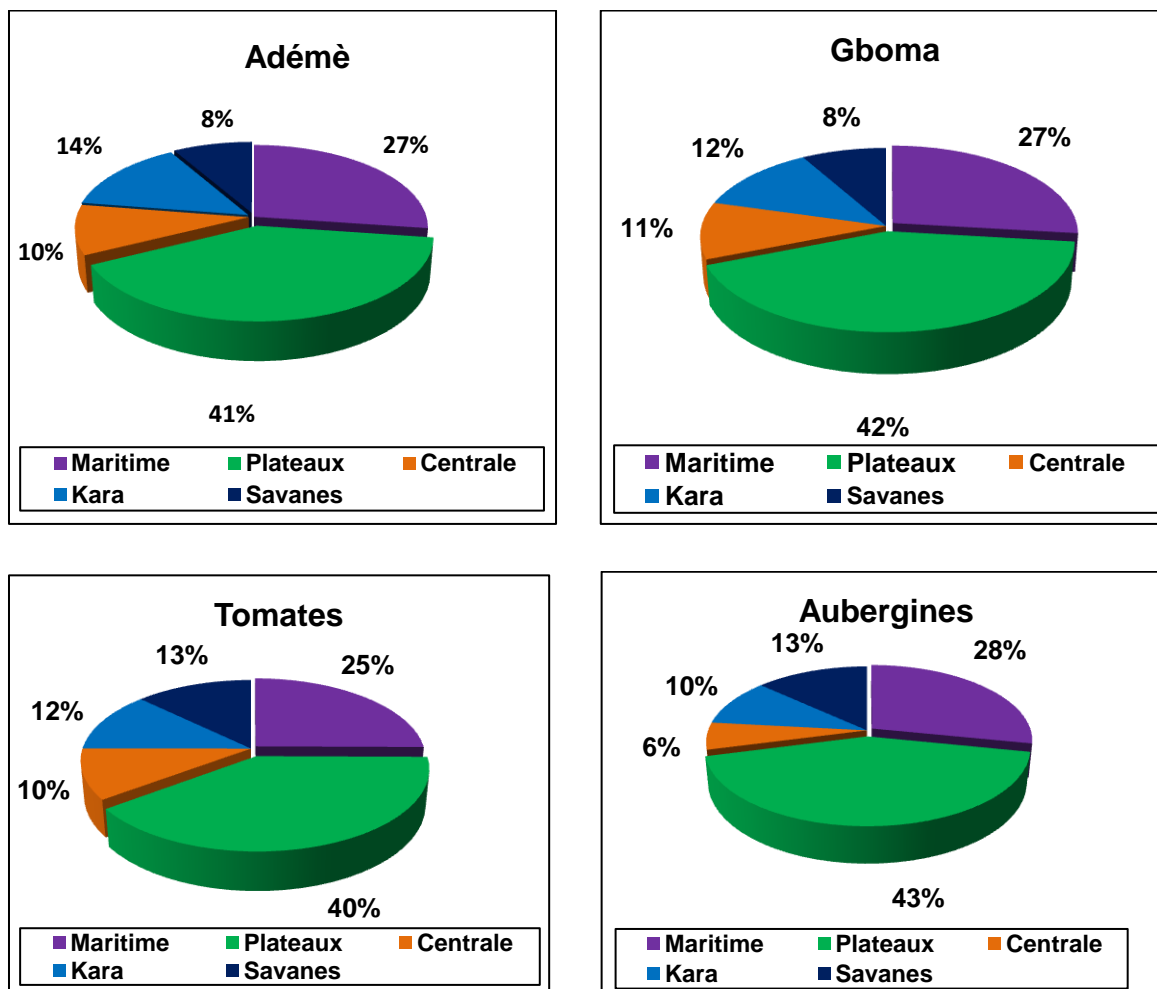

## b. Maraîchage

👉 **Le maraîchage est pratiqué par 72 328 ménages (14,2%) dont 9 312 ménages dirigés par des femmes, soit 10,4%.**

**Tableau 40 : Répartition des ménages agricoles pratiquant le maraîchage selon la région et le sexe du CM**

Sexe du CM	Région					Total
	Maritime	Plateaux	Centrale	Kara	Savanes	
CM Homme	12 509	18 822	4 507	10 867	16 311	63 016
CM Femme	3 273	3 325	350	1 313	1 051	9 312
<b>Total</b>	<b>15 782</b>	<b>22 147</b>	<b>4 857</b>	<b>12 180</b>	<b>17 362</b>	<b>72 328</b>

**Graphique 32 : Répartition des ménages agricoles pratiquant le maraîchage selon la région et le sexe du CM**

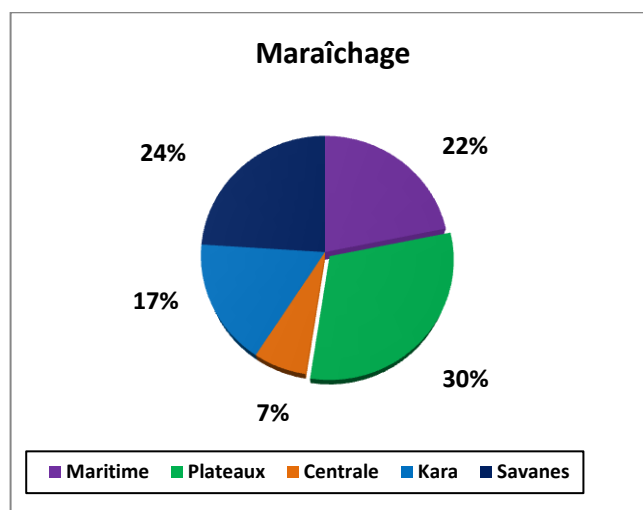

#### 4.1.2 Cultures de rente

👉 *Le palmier à huile est la culture de rente qui occupe la majorité des ménages agricoles au Togo : 22,1% des ménages agricoles, soit 112 577 ménages, sont concernés.*

**Graphique 33 : Répartition des ménages agricoles suivant le sexe du CM et la culture de rente pratiquée**

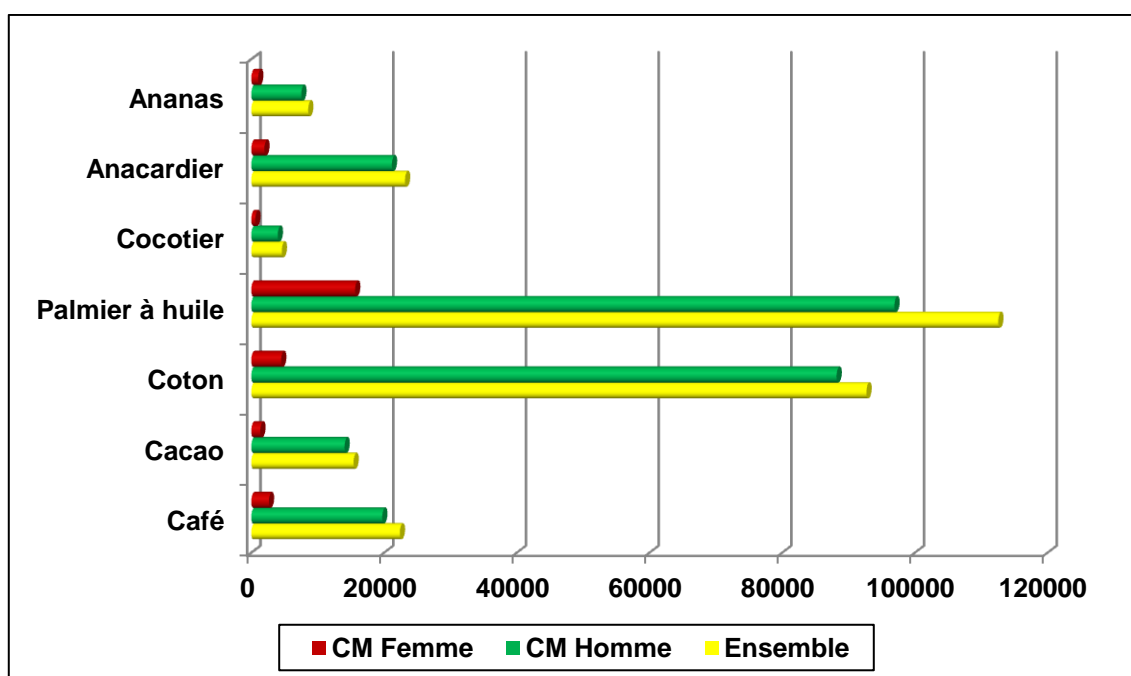

Le coton est la deuxième culture de rente pratiquée par 92 711 ménages agricoles dont 4 499 ménages dirigés par des femmes. En dehors du palmier à huile, Il arrive loin devant toutes les autres, que ce soit la culture de l'anacardier (23 164 ménages), celle du café (22 389 ménages) ou du cacao (15 414 ménages).

Il faut signaler par ailleurs que le palmier à huile est la seule culture de rente qui réunit le plus de ménages agricoles dirigés par les femmes, soit 15 650 ménages. Il est suivi par le coton qui rassemble 4 499 ménages dirigés par les femmes.

Au plan régional, ce sont les régions des Plateaux et des Savanes qui s'illustrent comme des zones spécialisées dans la production de coton avec respectivement 31,4% et 36,3% des ménages agricoles occupés par cette spéculation. Quant au palmier à huile, il demeure une spécialité des régions des Plateaux et Maritime avec respectivement 52,3% et 39,4%.

L'implication des ménages agricoles dirigés par des femmes pratiquant le palmier à huile y est aussi significative, contrairement à d'autres cultures : ils représentent 46,7% (7 315) dans les Plateaux et 48,9% (7 662) dans la Maritime de l'ensemble des ménages dirigés par les femmes (15 650).

**Tableau 41 : Répartition des ménages agricoles suivant la région et le type de cultures de rente pratiquées**

Région Culture		Maritime	Plateaux	Centrale	Kara	Savanes	National
Caféier	CM Homme	0	19 094	644	0	0	19 738
	CM Femme	0	2 618	33	0	0	2 651
Cacaoyer	CM Homme	0	13 489	565	0	0	14 054
	CM Femme	0	1 334	26	0	0	1 360
Cotonnier	CM Homme	5 529	27 278	6 786	16 251	32 368	88 212
	CM Femme	470	1 825	249	655	1 290	4 499
Palmier à huile	CM Homme	36 743	51 519	6 575	1 611	479	96 927
	CM Femme	7 662	7 315	412	230	31	15 650
Cocotier	CM Homme	2 508	621	371	354	135	3 989
	CM Femme	389	84	52	78	9	612
Anacardier	CM Homme	176	7 208	9 413	2 744	1 650	21 191
	CM Femme	29	1 136	572	137	99	1 973
Ananas	CM Homme	3 407	3 130	738	235	26	7 536
	CM Femme	624	331	56	28	3	1 042

Quant à l'anacardier, sa culture intéresse 43% des ménages agricoles (9 985) vivant dans la Région Centrale et 36% dans la Région des Plateaux, soit 8 344 ménages agricoles. Les deux autres régions de la partie septentrionale du pays comptent 20% de ménages pratiquant l'anacardier dont 12% dans la Kara et 8% dans les Savanes. En ce qui concerne cette culture, l'implication des ménages dirigés par des chefs de ménages femmes est quelque peu marginale.

**Graphique 34 : Répartition des ménages agricoles pratiquant le palmier à huile et l'anacardier**

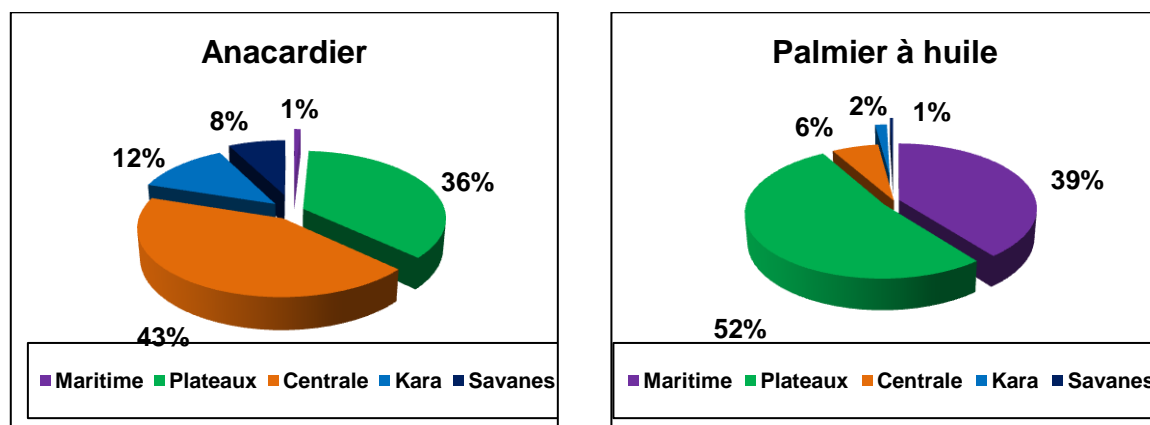

#### 4.1.3 Arboriculture fruitière

👉 ***Au Togo, le manguier est de loin le fruitier qui a la préférence des ménages agricoles : 43,3%, soit 220 313 ménages dont 15% de ménages dirigés par les femmes.***

En dehors du manguier, le bananier, les agrumes et le papayer sont, dans l'ordre décroissant, les autres fruitiers présents dans les ménages agricoles. En effet, 172 746 ménages agricoles, soit 34%, entretiennent des bananiers, 127 969 ménages (25,2%) des agrumes et 121 822 (24%) des papayers.

Enfin, l'avocatier est le fruitier le moins répandu dans les ménages agricoles, sans doute à cause de ses particularités agro-climatiques et édaphiques.



**Graphique 35 : Répartition des ménages agricoles suivant le sexe du CM et la pratique de l'arboriculture fruitière**

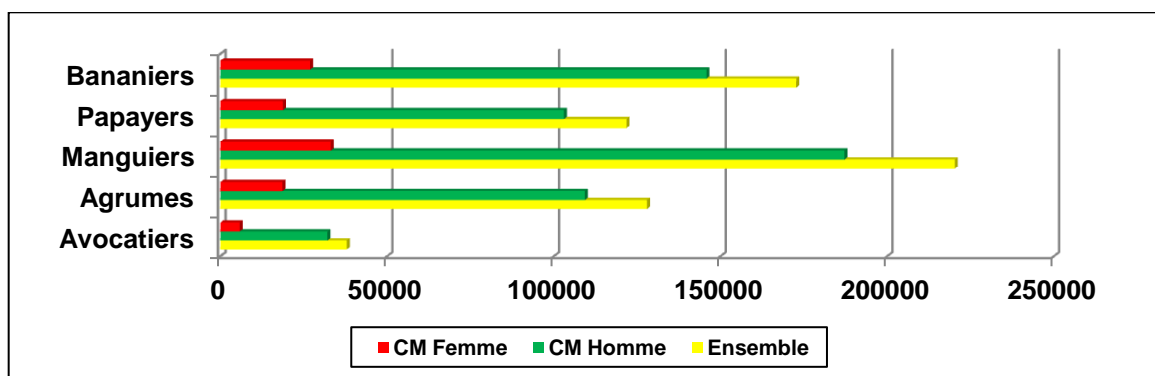

Au plan régional, la répartition des ménages agricoles suivant le sexe du CM et la pratique de l'arboriculture fruitière est présentée dans le tableau suivant.

**Tableau 42 : Répartition des ménages agricoles suivant la région et l'arboriculture fruitière pratiquée**

Région	Espèces fruitières									
	Avocats		Agrumes		Manguiers		Papayers		Bananiers	
	CM Homme	CM Femme	CM Homme	CM Femme	CM Homme	CM Femme	CM Homme	CM Femme	CM Homme	CM Femme
<b>Maritime</b>	2 850	797	25 160	6 174	39 088	11 051	22 283	5 623	34 332	9 421
<b>Plateaux</b>	25 113	4 401	33 462	5 124	54 570	10 078	36 112	5 938	64 853	11 083
<b>Centrale</b>	3 137	411	20 956	2 303	27 744	3 139	19 839	2 295	23 716	2 627
<b>Kara</b>	858	170	22 053	4 436	35 014	6 405	20 537	4 623	20 580	3 625
<b>Savanes</b>	164	12	7 698	603	30 798	2 426	4 290	282	2 341	168
<b>National</b>	<b>32 122</b>	<b>5 791</b>	<b>109 329</b>	<b>18 640</b>	<b>187 214</b>	<b>33 099</b>	<b>103 061</b>	<b>18 761</b>	<b>145 822</b>	<b>26 924</b>
	<b>37 913</b>		<b>127 969</b>		<b>220 313</b>		<b>121 822</b>		<b>172 746</b>	

L'examen du tableau ci-dessus permet de constater que les ménages agricoles de la Région des Plateaux sont largement plus impliqués dans l'arboriculture fruitière que ceux des autres régions. En raison des conditions agro-climatiques favorables de cette région, tous les fruitiers sont pratiqués par la plupart des ménages agricoles, comme l'indique la répartition suivante :

- Bananiers : 46,1% ;
- Manguiers : 39,2% ;
- Papayers : 25,5% ;
- Agrumes : 23,4% ;
- Avocats : 17,9%.

**Graphique 36 : Ménages agricoles suivant la pratique de l'arboriculture fruitière**

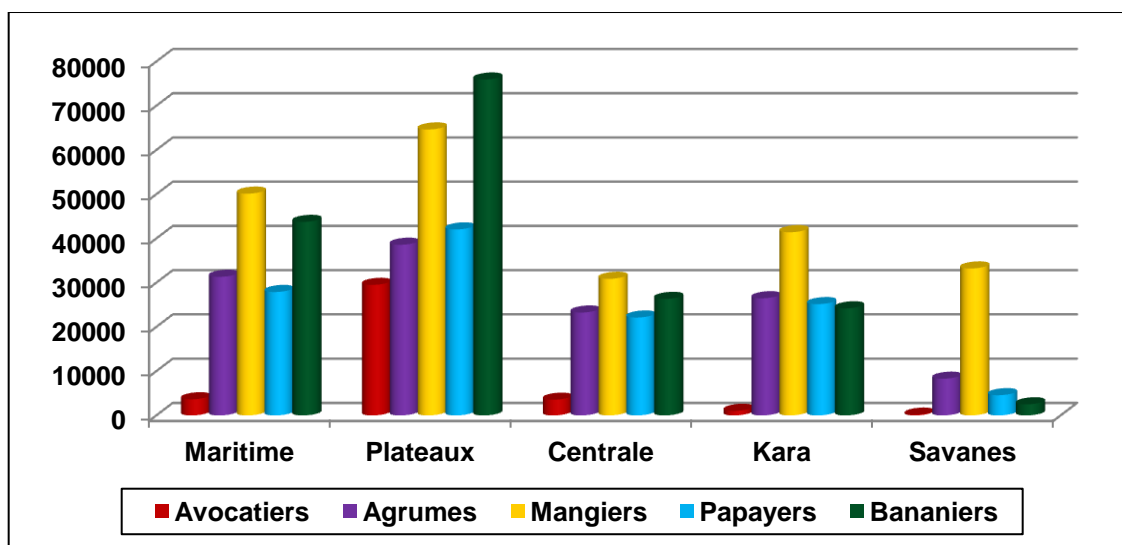

#### 4.1.4 Sylviculture

- ☞ **11,9% des ménages agricoles du pays déclarent pratiquer la sylviculture, soit 60 328 ménages.**
- ☞ **Parmi les 60 328 ménages pratiquant la sylviculture, 91,4% sont dirigés par des hommes et 8,6% par des femmes.**
- ☞ **Par rapport à l'ensemble des femmes chefs de ménages agricoles, 5,8% seulement pratiquent la sylviculture.**

L'effectif des ménages agricoles pratiquant la sylviculture est diversement réparti dans les régions du pays. Comme l'indique le graphique suivant, la Région des Plateaux compte le plus grand nombre de ménages exerçant cette activité.

**Graphique 37 : Répartition des ménages agricoles pratiquant la sylviculture au plan régional**

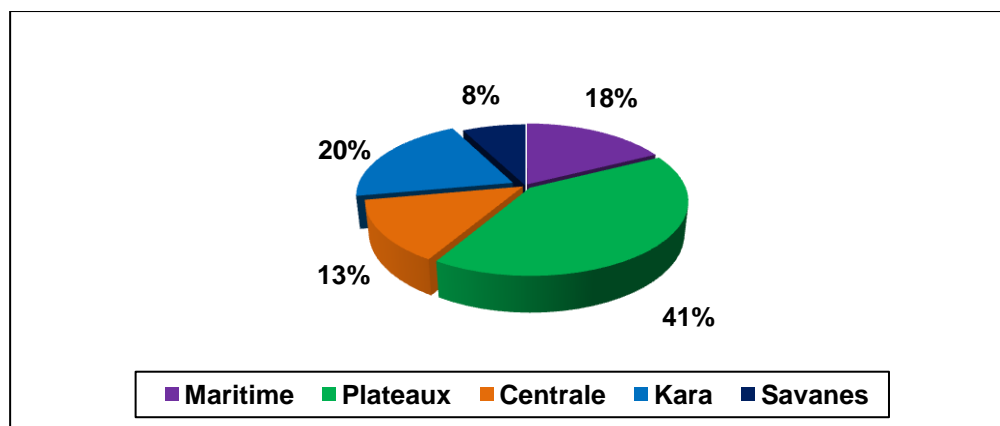

Le nombre total de ménages sylviculteurs réparti par région et rapporté à l'ensemble des ménages agricoles du Togo (508 599) donne les proportions suivantes :

- Maritime : 2,1% ;
- Plateaux : 4,8% ;
- Centrale : 1,6% ;
- Kara : 2,4% ;
- Savanes : 0,9%.

La répartition des ménages agricoles pratiquant la sylviculture suivant le sexe du chef de ménage est présentée dans le tableau suivant.

**Tableau 43 : Répartition des ménages agricoles pratiquant la sylviculture suivant la région**

Région	Sylviculture		Total
	CM Homme	CM Femme	
Maritime	9 377	1 249	10 626
Plateaux	22 339	2 371	24 710
Centrale	7 760	426	8 186
Kara	11 303	870	12 173
Savanes	4 358	275	4 633
<b>National</b>	<b>55 137</b>	<b>5 191</b>	<b>60 328</b>

Au plan régional, cette répartition est illustrée par le graphique suivant.

**Graphique 38 : Répartition des ménages agricoles pratiquant la sylviculture**

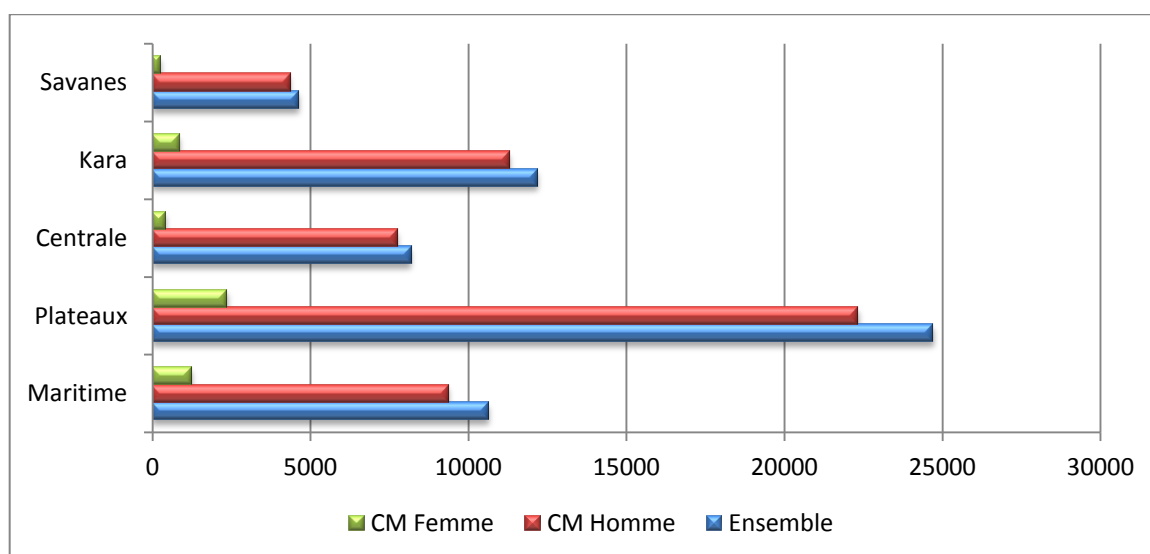

#### 4.1.5 Elevage pratiqué dans le ménage

- ☞ **Bovins : 45 802 ménages dont 4,1% (1 866) de ménages dirigés par les femmes ;**
- ☞ **Ovins : 118 136 ménages dont 10% (11 778) de ménages dirigés par les femmes ;**
- ☞ **Caprins : 247 135 ménages dont 13,8% (34 064) de ménages dirigés par les femmes ;**
- ☞ **Porcins : 119 678 ménages dont 11,7% (14 033) de ménages dirigés par les femmes ; et**
- ☞ **Volailles : 403 372 ménages dont 15% (60 678) de ménages dirigés par les femmes.**

Ces résultats laissent apparaître que dans les ménages agricoles, l'élevage de volailles est une activité largement répandue en milieu rural au Togo. Il est la principale activité des femmes en matière de production animale et leur procure des revenus additionnels.

L'élevage caprin arrive en deuxième position, suivi de celui des porcins et ovins. Dans les ménages agricoles, l'élevage bovin, pour des raisons diverses se pratique relativement peu.

Les résultats, au plan régional, sont présentés dans le tableau suivant.

**Tableau 44 : Répartition des ménages par type d'animaux élevés suivant le sexe du Chef de ménage (CM)**

Région	Type d'élevage									
	Bovins		Ovins		Caprins		Porcins		Volailles	
	CM Homme	CM Femme	CM Homme	CM Femme	CM Homme	CM Femme	CM Homme	CM Femme	CM Homme	CM Femme
<b>Maritime</b>	1 152	281	11 181	2 697	36 778	10 880	12 169	1 953	58 009	16 308
<b>Plateaux</b>	2 943	269	31 853	4 439	62 936	10 428	17 077	1 987	104 114	18 480
<b>Centrale</b>	2 403	48	13 572	981	26 324	2 843	11 548	1 647	50 970	6 838
<b>Kara</b>	3 664	80	18 438	1 719	36 563	5 714	20 453	3 406	60 681	12 491
<b>Savanes</b>	33 774	1 188	31 314	1 942	50 470	4 198	44 398	5 040	68 920	6 561
<b>National</b>	<b>43 936</b>	<b>1 866</b>	<b>106 358</b>	<b>11 778</b>	<b>213 071</b>	<b>34 064</b>	<b>105 645</b>	<b>14 033</b>	<b>342 694</b>	<b>60 678</b>
	<b>45 802</b>		<b>118 136</b>		<b>247 135</b>		<b>119 678</b>		<b>403 372</b>	

**Graphique 39 : Répartition des ménages agricoles par type d'animaux élevés**

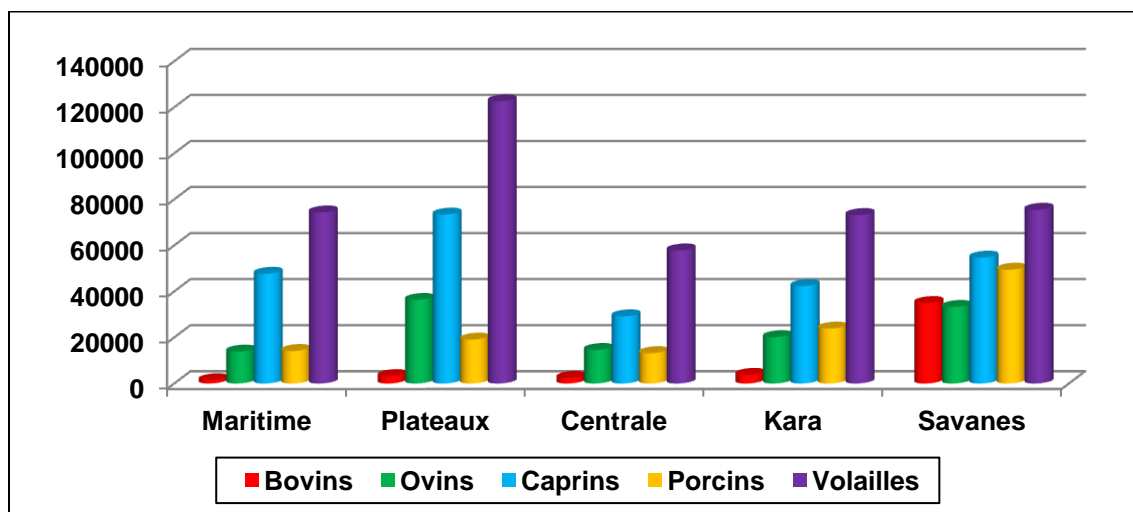

En élevage bovins, la Région des Savanes se distingue des autres avec 34 962 ménages concernés représentant 76,3% par rapport à l'ensemble des ménages à l'échelle nationale. En ce qui concerne les ovins, caprins et les volailles, la Région des Plateaux abrite la majorité des ménages. Enfin, une majorité relative de ménages agricoles, dans la Région des Savanes, pratiquent l'élevage des porcins par rapport aux autres régions.

#### 4.1.6 Pêche/aquaculture

☞ **La pêche dans son ensemble, n'est pratiquée que par 11 551 ménages agricoles, soit 2,3%.**

☞ **Sur les 11 551 ménages agricoles pratiquant la pêche et/ou l'aquaculture, 93,9% sont dirigés par des hommes.**

La répartition de l'effectif des ménages agricoles qui pratiquent la pêche est illustrée par le graphique suivant.

**Graphique 40 : Répartition des ménages agricoles pratiquant la pêche/aquaculture**

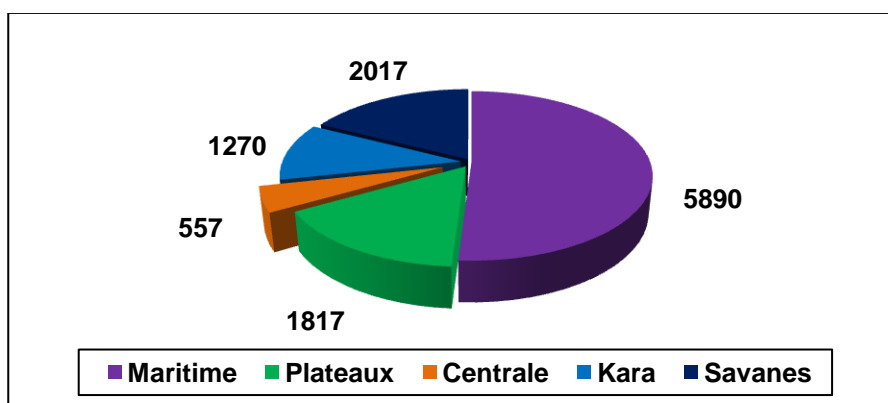

La pêche/aquaculture se pratique majoritairement par les ménages agricoles de la Région Maritime, soit 5 890 ménages, représentant 51% de l'ensemble. Suivent dans l'ordre les ménages de la Région des Savanes (17,5%), des Plateaux (15,7%) et de la Kara (11,0%).

En ce qui concerne cette activité, les ménages dirigés par des femmes sont largement minoritaire.

#### 4.1.7 Apiculture

☞ ***Au plan national, la pratique de l'apiculture par les ménages agricoles est très marginale : seuls 2 779 ménages, soit 0,55% s'y intéresse.***

Conservant son caractère trivial, cette activité est en régression à cause de la déforestation.

La répartition régionale montre que cette activité est essentiellement pratiquée dans les Régions des Savanes et de la Kara qui totalisent 78% des ménages apiculteurs du pays dont 43,3%, soit 1 203 ménages, relèvent des Savanes (Cf. graphique suivant).

**Graphique 41 : Répartition des ménages agricoles pratiquant l'apiculture suivant le sexe du chef de ménage (CM)**

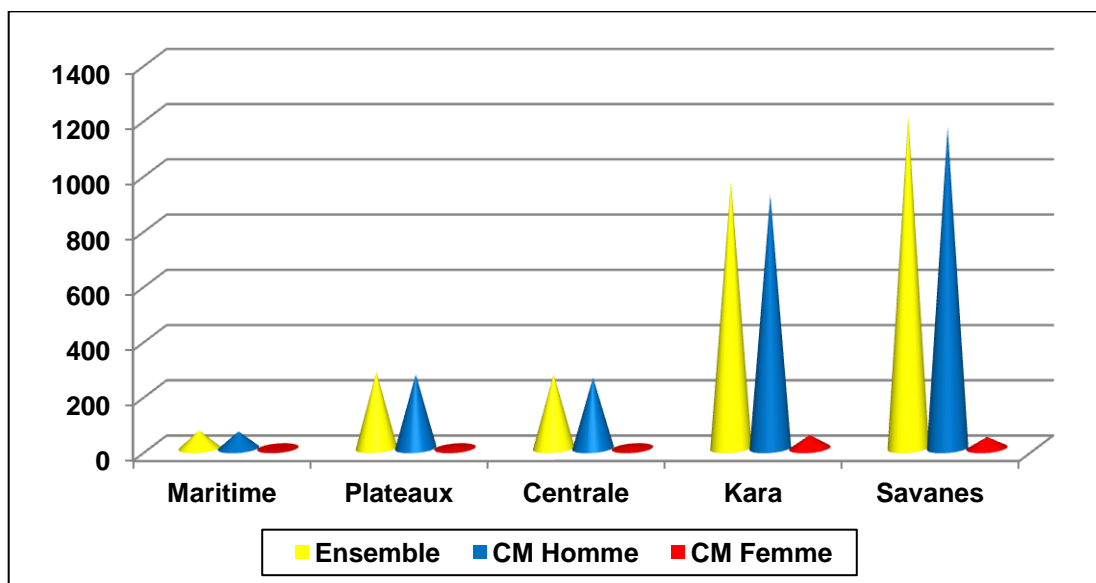

#### 4.1.8 Elevages spéciaux

☞ **Les ménages agricoles au Togo maîtrisent mal ces genres d'élevages qui représentent des activités marginales :**

- **Lapins :** 2 653 ménages, soit 0,5% ;
- **Cobayes :** 1 921 ménages, soit 0,4% ;
- **Escargots :** 1 258 ménages, soit 0,3% ; et
- **Aulacodes :** 938 ménages, soit 0,2%.

Néanmoins, il convient de noter que l'élevage des lapins prend le pas sur tous les autres, suivi de celui des cobayes, des escargots et des aulacodes.

**Tableau 45 : Répartition des ménages par type d'animaux élevés suivant le sexe du Chef de ménage**

Région	Type d'élevage							
	Cobayes		Lapins		Aulacodes		Escargots	
	CM Homme	CM Femme	CM Homme	CM Femme	CM Homme	CM Femme	CM Homme	CM Femme
<b>Maritime</b>	1 021	186	489	81	225	68	299	72
<b>Plateaux</b>	288	40	365	43	231	27	412	64
<b>Centrale</b>	129	16	206	21	96	16	146	16
<b>Kara</b>	138	22	501	42	105	17	130	15
<b>Savanes</b>	77	4	859	46	146	7	102	2
<b>National</b>	<b>1 653</b>	<b>268</b>	<b>2 420</b>	<b>233</b>	<b>803</b>	<b>135</b>	<b>1 089</b>	<b>169</b>
	<b>1 921</b>		<b>2 653</b>		<b>938</b>		<b>1 258</b>	

#### 4.2 Activités non agricoles des ménages agricoles

En dehors des activités agricoles, les ménages agricoles pratiquent d'autres activités dont les principales sont :

- l'administration ;
- la transformation des produits ;
- les services ;
- le transport ;
- le commerce ;
- l'artisanat ;
- etc.

- ☞ **53%, soit 269 555 ménages agricoles pratiquent des activités non agricoles ;**
- ☞ **Le commerce est la principale activité non agricole de ces ménages : il occupe 52,3% des ménages concernés (141 012 ménages) ;**
- ☞ **67,3% des ménages agricoles dirigés par des femmes pratiquent le commerce.**

En dehors du commerce, l'artisanat et la transformation des produits occupent 23,5% et 21,0% des ménages agricoles. Seulement 4,4% de ces ménages sont dans l'administration.

Le tableau ci-dessus présente la pratique des activités non agricoles suivant le sexe du chef de ménage agricole.

**Tableau 46 : Répartition des ménages agricoles suivant la principale activité non agricole pratiquée**

Principales activités non agricoles	CM Homme		CM Femme		Ensemble	
	Effectif	%	Effectif	%	Effectif	%
Commerce	108 393	49,0	32 619	67,4	141 012	52,3
Artisanat	56 404	25,5	6 862	14,2	63 266	23,5
Transport	13 588	6,1	954	2,0	14 542	5,4
Transformation	45 910	20,8	10 720	22,1	56 630	21,0
Administration	11 236	5,1	665	1,4	11 901	4,4
Service	18 419	8,3	1 500	3,1	19 919	7,4
Nombre total de ménages agricoles pratiquant une activité non agricole	221 124		48 431		269 555	

**NB :** *Un ménage agricole peut pratiquer une ou plusieurs activités non agricoles*

Au plan régional, la Région des Plateaux se distingue par la frange de ménages agricoles pratiquant le commerce : 29,2%, soit 41 172 ménages dont 25,5% de ménages dirigés par les femmes. Elle est suivie par la Région Maritime 24,7%, et la région de la Kara, 18,3%.

En ce qui concerne la transformation, la Région Maritime compte plus de ménages agricoles qui pratiquent cette activité. En effet, ils sont 16 973 ménages, soit 30% dont 24,2% ménages dirigés par des femmes. La Région des Plateaux vient en deuxième position, suivie de la Kara, avec 21,1% et 17%.



## V. MATERIEL AGRICOLE

☞ **Secteur agricole sous équipé : (i) 341 attelages en bon état ; (ii) 37 tracteurs opérationnels ; (iii) 7 motoculteurs en bon état.**

Les résultats du pré-recensement montrent une faible mécanisation de l'agriculture togolaise. Il importe de signaler que le matériel agricole des groupements de production, des exploitations modernes ainsi que celui de l'administration publique n'ont pas été comptabilisés. Il est à noter que le gouvernement a fourni tout récemment au secteur agricole 130 tracteurs.

Le parc de matériel agricole a fortement régressé par rapport à 1996 hormis les 130 tracteurs précités. Il est passé de :

- 11 839 attelages en 1996 à 341 en 2012 ;
- 40 motoculteurs à 7 au cours de la même période ;
- 174 tracteurs en 1996 à 37 en 2012.

En ce qui concerne l'attelage, sa forte baisse est imputable à la disparition du Projet pour la Promotion de la Traction Animale (PROPTA) qui fournissait ce genre de matériel et qui assurait la formation et l'encadrement des paysans à travers les anciennes Directions Régionales de l'Agriculture.

Malgré cette situation, la région des Savanes détient toujours la plus forte proportion d'attelage existant (89,4%) soit 305 attelages sur 341 pour l'ensemble du pays. Les régions de la Kara et des Plateaux n'en comptent que 15 chacune.

Pour le reste du matériel agricole, la baisse s'explique, entre autres, par l'accentuation de la crise économique et financière que le pays a connue (chute de prix du coton ayant entraîné la baisse de la production, instabilité et irrégularité de la pluviométrie, dévaluation, etc.). Cette crise a empêché l'entretien et le renouvellement du matériel agricole. Les impacts du sous équipement de l'agriculture seront examinés lors de l'analyse des résultats du RNA.

Le taux de couverture en tracteur n'est que de 7 tracteurs pour 100 000 exploitations agricoles en 2012 (non compris les tracteurs de l'administration et des groupements).

Le renouvellement du matériel agricole et l'intensification des investissements dans le secteur devient un enjeu majeur pour le développement agricole.

## VI. BANCARISATION DE LA POPULATION RURALE

### *Population rurale*

☞ **14,1% de la population rurale, soit 542 286 personnes, détiennent un compte en banque ou dans une institution de micro-finance ;**

### *Population agricole*

☞ **13,8% de la population agricole, soit 515 049 personnes, détiennent un compte en banque ou dans une institution de micro-finance ;**

Les institutions financières attirent progressivement les membres des ménages ruraux. En 2012, 14,1% de la population rurale détiennent un compte dans une banque ou dans une institution de micro-finance.

La majorité de la population rurale qui possède un compte réside dans la Région des Plateaux, soit 30,1% (163 113). Les autres régions tournent autour de 17%.

Dans chaque région, la proportion de cette population par rapport à la population totale de la région indique pour :

- la région Maritime : 11,9% ;
- la région des Plateaux : 13,7% ;
- la région Centrale : 19,3% ;
- la région de la Kara : 15,8% ;
- la région des Savanes : 12,4%.

**Graphique 42 : Possession de compte bancaire dans la population rurale**

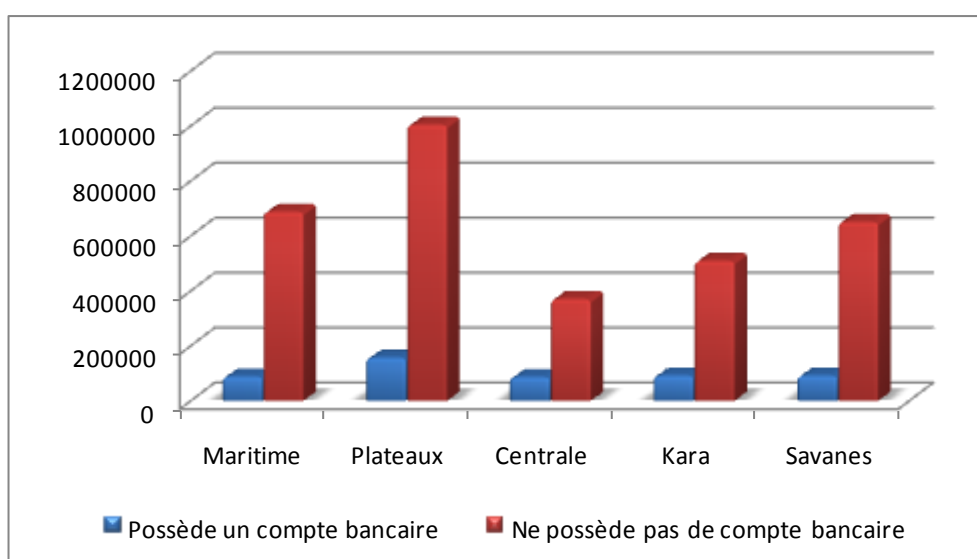

Quant à la population agricole, elle affiche presque les mêmes tendances que la population rurale, soit :

- 11,4% pour la région Maritime ;
- 13,5% pour la région des Plateaux ;
- 18,9% pour la région Centrale ;
- 15,2% pour la région de la Kara ;
- 12,3% pour la région des Savanes.

**Graphique 43 : Répartition de la population agricole possédant un compte bancaire**

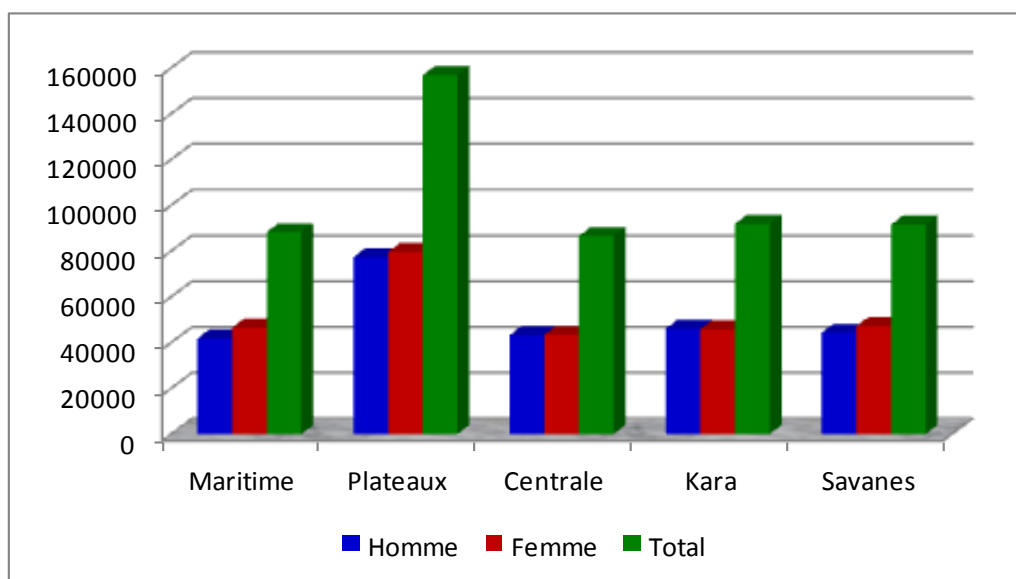

## CONCLUSION

A l'issue du dénombrement exhaustif des ménages ruraux (pré-recensement) effectué en 2012, le Togo dispose actuellement d'une nouvelle base de sondage, différenciée par région et désagrégée par sexe.

Les données désagrégées par sexe, sont disponibles sur le plan national, régional et préfectoral et font ressortir :

- les caractéristiques structurelles des exploitations agricoles,
- les principales caractéristiques des populations rurale et agricole (effectif, structure par âge et sexe, taille moyenne des ménages, rapport de masculinité, etc.),
- les principales activités économiques exercées par les ménages ruraux.

Les résultats issus du pré-recensement devront permettre la consolidation du processus de gestion axée sur les résultats dans lequel le Togo s'est engagé, et surtout pour la mise en œuvre et le suivi-évaluation du Programme National d'Investissement Agricole et de Sécurité Alimentaire (PNIASA).

L'un des atouts que révèlent ces résultats est l'augmentation du nombre de chefs de ménage scolarisés. L'impact de la progression de la scolarisation des chefs de ménage induit sans nul doute, la scolarisation des enfants. Dans cette perspective, il faut espérer à moyen terme l'amélioration de la gestion des exploitations agricoles, la diversification des activités agricoles et non agricoles et l'amélioration de la productivité par l'adoption des nouveaux paquets technologiques.

La faible croissance de la population active agricole observée au cours des quinze dernières années laisse présager à long terme une pénurie de main-d'œuvre agricole. Dès lors, il faut envisager une accélération de la mécanisation de l'agriculture togolaise afin de booster la production.

En ce qui concerne l'élevage, les ménages agricoles s'intéressent de plus en plus aux élevages spéciaux qui viennent compléter les besoins en protéines animales de la population.

L'un des problèmes majeurs au développement du secteur agricole demeure l'insuffisance de financement octroyé par les institutions financières et les difficultés d'accès au crédit. Cette situation est confirmée par le faible taux de bancarisation enregistré dans le monde rural.

Globalement, les objectifs du pré-recensement ont été atteints dans la mesure où une nouvelle base de sondage a été constituée et des données communautaires rendues disponibles.

La présentation et la publication de ces résultats permettront de répondre aux besoins des utilisateurs de statistiques agricoles, notamment d'aider à la planification du secteur rural, au suivi-évaluation des programmes et projets de développement agricole et à la formulation de politique de sécurité alimentaire et de lutte contre la pauvreté.

# ANNEXES

## ANNEXE 1

### A. STRUCTURE DES MENAGES RURAUX

Tableau 1.A1 : Répartition des ménages ruraux par sexe et selon le groupe d'âges du chef de ménage (CM)

Région Maritime

Groupe d'âges du CM	Masculin		Féminin		Ensemble des deux sexes	
	Nombre	%	Nombre	%	Nombre	%
< 25 ans	5 867	6,8	1 451	4,8	7 318	6,3
25 - 35 ans	22 307	26,0	4 449	14,7	26 756	23,1
35 - 45 ans	23 774	27,7	6 800	22,5	30 574	26,3
45 - 55 ans	15 737	18,3	6 638	22,0	22 375	19,3
55 - 65 ans	10 079	11,7	6 150	20,4	16 229	14,0
65 ans et plus	8 104	9,4	4 682	15,5	12 786	11,0
<b>Total</b>	<b>85 868</b>	<b>100,0</b>	<b>30 170</b>	<b>100,0</b>	<b>116 038</b>	<b>100,0</b>

Tableau 2.A1 : Répartition des ménages ruraux par sexe et selon le groupe d'âges du chef de ménage (CM)

Région des Plateaux

Groupe d'âges du CM	Masculin		Féminin		Ensemble des deux sexes	
	Nombre	%	Nombre	%	Nombre	%
< 25 ans	12 242	8,9	2 255	6,9	14 497	8,5
25 - 35 ans	39 380	28,5	6 164	18,8	45 544	26,7
35 - 45 ans	38 696	28,0	8 101	24,7	46 797	27,4
45 - 55 ans	23 650	17,1	6 887	21,0	30 537	17,9
55 - 65 ans	13 238	9,6	5 314	16,2	18 552	10,9
65 ans et plus	10 872	7,9	4 068	12,4	14 940	8,7
<b>Total</b>	<b>138 078</b>	<b>100,0</b>	<b>32 789</b>	<b>100,0</b>	<b>170 867</b>	<b>100,0</b>

Tableau 3.A1: Répartition des ménages ruraux par sexe et selon le groupe d'âges du chef de ménage (CM)

Région Centrale

Groupe d'âges du CM	Masculin		Féminin		Ensemble des deux sexes	
	Nombre	%	Nombre	%	Nombre	%
< 25 ans	4 385	7,1	590	5,6	4 975	6,8
25 - 35 ans	17 549	28,2	1 755	16,7	19 304	26,6
35 - 45 ans	17 804	28,6	2 534	24,1	20 338	28,0
45 - 55 ans	11 157	17,9	2 313	22,0	13 470	18,5
55 - 65 ans	6 236	10,0	1 828	17,4	8 064	11,1
65 ans et plus	5 032	8,1	1 494	14,2	6 526	9,0
<b>Total</b>	<b>62 163</b>	<b>100,0</b>	<b>10 514</b>	<b>100,0</b>	<b>72 677</b>	<b>100,0</b>

Tableau 4.A1 : Répartition des ménages ruraux par sexe et selon le groupe d'âges du chef de ménage (CM)

Région de la Kara

Groupe d'âges du CM	Masculin		Féminin		Ensemble des deux sexes	
	Nombre	%	Nombre	%	Nombre	%
< 25 ans	5 302	7,7	503	3,1	5 805	6,8
25 - 35 ans	18 330	26,5	1 763	10,9	20 093	23,5
35 - 45 ans	18 741	27,1	3 725	23,0	22 466	26,3
45 - 55 ans	12 445	18,0	3 613	22,3	16 058	18,8
55 - 65 ans	7 671	11,1	3 236	19,9	10 907	12,8
65 ans et plus	6 721	9,7	3 383	20,9	10 104	11,8
<b>Total</b>	<b>69 210</b>	<b>100,0</b>	<b>16 223</b>	<b>100,0</b>	<b>85 433</b>	<b>100,0</b>

Tableau 5.A1 : Répartition des ménages ruraux par sexe et selon le groupe d'âges du chef de ménage (CM)

Région des Savanes

Groupe d'âges du CM	Masculin		Féminin		Ensemble des deux sexes	
	Nombre	%	Nombre	%	Nombre	%
< 25 ans	5 101	6,6	357	3,9	5 458	6,3
25 - 35 ans	18 463	24,0	1 657	18,3	20 120	23,4
35 - 45 ans	20 713	26,9	2 667	29,5	23 380	27,2
45 - 55 ans	13 834	18,0	2 014	22,3	15 848	18,4
55 - 65 ans	9 187	11,9	1 401	15,5	10 588	12,3
65 ans et plus	9 717	12,6	942	10,4	10 659	12,4
<b>Total</b>	<b>77 015</b>	<b>100,0</b>	<b>9 038</b>	<b>100,0</b>	<b>86 053</b>	<b>100,0</b>



Tableau 6.A1 : Répartition des ménages ruraux par sexe et selon le niveau d'instruction du chef de ménage (CM)

Niveau national

Niveau d'instruction du CM	Masculin		Féminin		Ensemble des deux sexes	
	Nombre	%	Nombre	%	Nombre	%
Analphabète	177 369	41,0	66 312	67,2	243 681	45,9
Alphabétisé	20 434	4,7	4 478	4,5	24 912	4,7
Premier degré	127 278	29,4	19 613	19,9	146 891	27,7
Deuxième degré	74 608	17,3	6 572	6,7	81 180	15,3
Troisième degré	22 419	5,2	1 134	1,1	23 553	4,4
Supérieur	6 870	1,6	276	0,3	7 146	1,3
Autres	3 356	0,8	349	0,4	3 705	0,7
<b>Total</b>	<b>432 334</b>	<b>100,0</b>	<b>98 734</b>	<b>100,0</b>	<b>531 068</b>	<b>100,0</b>

Tableau 7.A1 : Répartition des ménages ruraux par sexe et selon le niveau d'instruction du chef de ménage (CM))

Région Maritime

Niveau d'instruction du CM	Masculin		Féminin		Ensemble des deux sexes	
	Nombre	%	Nombre	%	Nombre	%
Analphabète	25 678	29,9	22 102	73,3	47 780	41,2
Alphabétisé	6 916	8,1	1 745	5,8	8 661	7,5
Premier degré	31 232	36,4	4 616	15,3	35 848	30,9
Deuxième degré	15 949	18,6	1 348	4,5	17 297	14,9
Troisième degré	4 445	5,2	203	0,7	4 648	4,0
Supérieur	1 251	1,5	60	0,2	1 311	1,1
Autres	397	0,5	96	0,3	493	0,4
<b>Total</b>	<b>85 868</b>	<b>100,0</b>	<b>30 170</b>	<b>100,0</b>	<b>116 038</b>	<b>100,0</b>

Tableau 8.A1 : Répartition des ménages ruraux par sexe et selon le niveau d'instruction du chef de ménage (CM)

Région des Plateaux

Niveau d'instruction	Masculin		Féminin		Ensemble des deux sexes	
	Nombre	%	Nombre	%	Nombre	%
Analphabète	45 927	33,3	18 921	57,7	64 848	38,0
Alphabétisé	7 030	5,1	1 770	5,4	8 800	5,2
Premier degré	45 384	32,9	8 713	26,6	54 097	31,7
Deuxième degré	28 765	20,8	2 811	8,6	31 576	18,5
Troisième degré	7 978	5,8	371	1,1	8 349	4,9
Supérieur	2 298	1,7	95	0,3	2 393	1,4
Autres	696	0,5	108	0,3	804	0,5
<b>Total</b>	<b>138 078</b>	<b>100,0</b>	<b>32 789</b>	<b>100,0</b>	<b>170 867</b>	<b>100,0</b>

Tableau 9.A1 : Répartition des ménages ruraux par sexe et selon le niveau d'instruction du chef de ménage (CM)

Région Centrale

Niveau d'instruction	Masculin		Féminin		Ensemble des deux sexes	
	Nombre	%	Nombre	%	Nombre	%
Analphabète	22 133	35,6	6 210	59,1	28 343	39,0
Alphabétisé	2 075	3,3	351	3,3	2 426	3,3
Premier degré	19 178	30,9	2 609	24,8	21 787	30,0
Deuxième degré	12 181	19,6	973	9,3	13 154	18,1
Troisième degré	3 925	6,3	231	2,2	4 156	5,7
Supérieur	1 347	2,2	51	0,5	1 398	1,9
Autres	1 324	2,1	89	0,8	1 413	1,9
<b>Total</b>	<b>62 163</b>	<b>100,0</b>	<b>10 514</b>	<b>100,0</b>	<b>72 677</b>	<b>100,0</b>

Tableau 10.A1 : Répartition des ménages ruraux par sexe et selon le niveau d'instruction du chef de ménage (CM)

Région de la Kara

Niveau d'instruction	Masculin		Féminin		Ensemble des deux sexes	
	Nombre	%	Nombre	%	Nombre	%
Analphabète	33 706	48,7	11 392	70,2	45 098	52,8
Alphabétisé	1 690	2,4	297	1,8	1 987	2,3
Premier degré	16 510	23,9	3 000	18,5	19 510	22,8
Deuxième degré	11 174	16,1	1 184	7,3	12 358	14,5
Troisième degré	4 211	6,1	254	1,6	4 465	5,2
Supérieur	1 440	2,1	54	0,3	1 494	1,7
Autres	479	0,7	42	0,3	521	0,6
<b>Total</b>	<b>69 210</b>	<b>100,0</b>	<b>16 223</b>	<b>100,0</b>	<b>85 433</b>	<b>100,0</b>

Tableau 11.A1 : Répartition des ménages ruraux par sexe et selon le niveau d'instruction du chef de ménage (CM)

Région des Savanes

Niveau d'instruction	Masculin		Féminin		Ensemble des deux sexes	
	Nombre	%	Nombre	%	Nombre	%
Analphabète	49 925	64,8	7 687	85,1	57 612	66,9
Alphabétisé	2 723	3,5	315	3,5	3 038	3,5
Premier degré	14 974	19,4	675	7,5	15 649	18,2
Deuxième degré	6 539	8,5	256	2,8	6 795	7,9
Troisième degré	1 860	2,4	75	0,8	1 935	2,2
Supérieur	534	0,7	16	0,2	550	0,6
Autres	460	0,6	14	0,2	474	0,6
<b>Total</b>	<b>77 015</b>	<b>100,0</b>	<b>9 038</b>	<b>100,0</b>	<b>86 053</b>	<b>100,0</b>

Tableau 12.A1 : Répartition des ménages ruraux par sexe et selon l'état matrimonial du chef de ménage (CM)

Niveau national

Etat matrimonial du CM	Masculin		Féminin		Ensemble des deux sexes	
	Nombre	%	Nombre	%	Nombre	%
Célibataire	21857	5,1	3333	3,4	25190	4,7
Marié (e)	391969	90,7	31444	31,8	423413	79,7
Divorcé (e)	4461	1,0	4517	4,6	8978	1,7
Séparé (e)	4569	1,1	10127	10,3	14696	2,8
Veuf (ve)	9265	2,1	49229	49,9	58494	11,0
Non déterminé	213	0,0	84	0,1	297	0,1
<b>Total</b>	<b>432334</b>	<b>100,0</b>	<b>98734</b>	<b>100,0</b>	<b>531068</b>	<b>100,0</b>

Tableau 13.A1 : Répartition des ménages ruraux par sexe et selon l'état matrimonial du chef de ménage (CM)

Région Maritime

Etat matrimonial	Masculin		Féminin		Ensemble des deux sexes	
	Nombre	%	Nombre	%	Nombre	%
Célibataire	4143	4,8	790	2,6	4933	4,3
Marié (e)	77961	90,8	11785	39,1	89746	77,3
Divorcé (e)	875	1,0	946	3,1	1821	1,6
Séparé (e)	962	1,1	2713	9,0	3675	3,2
Veuf (ve)	1892	2,2	13915	46,1	15807	13,6
Non détermine	35	0,0	21	0,1	56	0,0
<b>Total</b>	<b>85868</b>	<b>100,0</b>	<b>30170</b>	<b>100,0</b>	<b>116038</b>	<b>100,0</b>

Tableau 14.A1 : Répartition des ménages ruraux par sexe et selon l'état matrimonial du chef de ménage (CM)

Région des Plateaux

Etat matrimonial	Masculin		Féminin		Ensemble des deux sexes	
	Nombre	%	Nombre	%	Nombre	%
Célibataire	8076	5,8	1434	4,4	9510	5,6
Marié (e)	123628	89,5	12559	38,3	136187	79,7
Divorcé (e)	1732	1,3	1740	5,3	3472	2,0
Séparé (e)	1684	1,2	3376	10,3	5060	3,0
Veuf (ve)	2895	2,1	13654	41,6	16549	9,7
Non détermine	63	0,0	26	0,1	89	0,1
<b>Total</b>	<b>138078</b>	<b>100,0</b>	<b>32789</b>	<b>100,0</b>	<b>170867</b>	<b>100,0</b>

Tableau 15.A1 : Répartition des ménages ruraux par sexe et selon l'état matrimonial du chef de ménage (CM)

Région Centrale

Etat matrimonial	Masculin		Féminin		Ensemble des deux sexes	
	Nombre	%	Nombre	%	Nombre	%
Célibataire	3283	5,3	478	4,5	3761	5,2
Marié (e)	56316	90,6	2329	22,2	58645	80,7
Divorcé (e)	649	1,0	652	6,2	1301	1,8
Séparé (e)	619	1,0	1348	12,8	1967	2,7
Veuf (ve)	1268	2,0	5699	54,2	6967	9,6
Non déterminé	28	0,0	8	0,1	36	0,0
<b>Total</b>	<b>62163</b>	<b>100,0</b>	<b>10514</b>	<b>100,0</b>	<b>72677</b>	<b>100,0</b>

Tableau 16.A1 : Répartition des ménages ruraux par sexe et selon l'état matrimonial du chef de ménage (CM)

Région de la Kara

Etat matrimonial	Masculin		Féminin		Ensemble des deux sexes	
	Nombre	%	Nombre	%	Nombre	%
Célibataire	3902	5,6	512	3,2	4414	5,2
Marié (e)	61305	88,6	2387	14,7	63692	74,6
Divorcé (e)	801	1,2	877	5,4	1678	2,0
Séparé (e)	1067	1,5	2018	12,4	3085	3,6
Veuf (ve)	2105	3,0	10412	64,2	12517	14,7
Non déterminé	30	0,0	17	0,1	47	0,1
<b>Total</b>	<b>69210</b>	<b>100,0</b>	<b>16223</b>	<b>100,0</b>	<b>85433</b>	<b>100,0</b>

Tableau 17.A1 : Répartition des ménages ruraux par sexe et selon l'état matrimonial du chef de ménage (CM)

Région des Savanes

Etat matrimonial	Masculin		Féminin		Ensemble des deux sexes	
	Nombre	%	Nombre	%	Nombre	%
Célibataire	2453	3,2	119	1,3	2572	3,0
Marié (e)	72759	94,5	2384	26,4	75143	87,3
Divorcé (e)	404	0,5	302	3,3	706	0,8
Séparé (e)	237	0,3	672	7,4	909	1,1
Veuf (ve)	1105	1,4	5549	61,4	6654	7,7
Non déterminé	57	0,1	12	0,1	69	0,1
<b>Total</b>	<b>77015</b>	<b>100,0</b>	<b>9038</b>	<b>100,0</b>	<b>86053</b>	<b>100,0</b>

Tableau 18.A1 : Répartition des ménages ruraux par sexe du CM et selon la taille du ménage

Niveau national

Taille du ménage	Masculin		Féminin		Ensemble des deux sexes	
	Nombre	%	Nombre	%	Nombre	%
1 personne	2 408	0,6	1 026	1,0	3 434	0,6
2 - 3 personnes	45 642	10,6	26 923	27,3	72 565	13,7
4 - 5 personnes	89 061	20,6	30 424	30,8	119 485	22,5
6 - 9 personnes	187 547	43,4	33 944	34,4	221 491	41,7
10 -14 personnes	81 504	18,9	5 610	5,7	87 114	16,4
15 personnes et +	26 172	6,1	807	0,8	26 979	5,1
<b>Total</b>	<b>432 334</b>	<b>100,0</b>	<b>98 734</b>	<b>100,0</b>	<b>531 068</b>	<b>100,0</b>

Tableau 19.A1 : Répartition des ménages ruraux par sexe du CM et selon la taille du ménage

Région Maritime

Taille du ménage	Masculin		Féminin		Ensemble des deux sexes	
	Nombre	%	Nombre	%	Nombre	%
1 personne	0	0,0	0	0,0	0	0,0
2 - 3 personnes	10 193	11,9	7 796	0,3	17 989	15,5
4 - 5 personnes	18 398	21,4	9 153	0,3	27 551	23,7
6 - 9 personnes	37 131	43,2	11 016	0,4	48 147	41,5
10 -14 personnes	14 837	17,3	1 933	0,1	16 770	14,5
15 personnes et +	5 309	6,2	272	0,0	5 581	4,8
<b>Total</b>	<b>85 868</b>	<b>100,0</b>	<b>30 170</b>	<b>1,0</b>	<b>116 038</b>	<b>100,0</b>

Tableau 20.A1 : Répartition des ménages ruraux par sexe du CM et selon la taille du ménage

Région des Plateaux

Taille du ménage	Masculin		Féminin		Ensemble des deux sexes	
	Nombre	%	Nombre	%	Nombre	%
1 personne	0	0,0	0	0,0	0	0,0
2 - 3 personnes	17 033	12,3	8 807	26,9	25 840	15,1
4 - 5 personnes	30 846	22,3	10 465	31,9	41 311	24,2
6 - 9 personnes	60 305	43,7	11 554	35,2	71 859	42,1
10 -14 personnes	23 006	16,7	1 738	5,3	24 744	14,5
15 personnes et +	6 888	5,0	225	0,7	7 113	4,2
<b>Total</b>	<b>138 078</b>	<b>100,0</b>	<b>32 789</b>	<b>100,0</b>	<b>170 867</b>	<b>100,0</b>

Tableau 21.A1 : Répartition des ménages ruraux par sexe du CM et selon la taille du ménage

Région Centrale

Taille du ménage	Masculin		Féminin		Ensemble des deux sexes	
	Nombre	%	Nombre	%	Nombre	%
1 personne	2 408	3,9	1 026	9,8	3 434	4,7
2 - 3 personnes	8 258	13,3	3 239	30,8	11 497	15,8
4 - 5 personnes	15 263	24,6	3 140	29,9	18 403	25,3
6 - 9 personnes	24 286	39,1	2 627	25,0	26 913	37,0
10 -14 personnes	9 131	14,7	395	3,8	9 526	13,1
15 personnes et +	2 817	4,5	87	0,8	2 904	4,0
<b>Total</b>	<b>62 163</b>	<b>100,0</b>	<b>10 514</b>	<b>100,0</b>	<b>72 677</b>	<b>100,0</b>

Tableau 22.A1 : Répartition des ménages ruraux par sexe du CM et selon la taille du ménage

Région de la Kara

Taille du ménage	Masculin		Féminin		Ensemble des deux sexes	
	Nombre	%	Nombre	%	Nombre	%
1 personne	0	0,0	0	0,0	0	0,0
2 - 3 personnes	6 854	9,9	5 515	34,0	12 369	14,5
4 - 5 personnes	13 870	20,0	5 003	30,8	18 873	22,1
6 - 9 personnes	30 965	44,7	4 812	29,7	35 777	41,9
10 -14 personnes	13 543	19,6	770	4,7	14 313	16,8
15 personnes et +	3 978	5,7	123	0,8	4 101	4,8
<b>Total</b>	<b>69 210</b>	<b>100,0</b>	<b>16 223</b>	<b>100,0</b>	<b>85 433</b>	<b>100,0</b>

Tableau 23.A1 : Répartition des ménages ruraux par sexe du CM et selon la taille du ménage

Région des Savanes

Taille du ménage	Masculin		Féminin		Ensemble des deux sexes	
	Nombre	%	Nombre	%	Nombre	%
1 personne	0	0,0	0	0,0	0	0,0
2 - 3 personnes	3 304	4,3	1 566	17,3	4 870	5,7
4 - 5 personnes	10 684	13,9	2 663	29,5	13 347	15,5
6 - 9 personnes	34 860	45,3	3 935	43,5	38 795	45,1
10 -14 personnes	20 987	27,3	774	8,6	21 761	25,3
15 personnes et +	7 180	9,3	100	1,1	7 280	8,5
<b>Total</b>	<b>77 015</b>	<b>100,0</b>	<b>9 038</b>	<b>100,0</b>	<b>86 053</b>	<b>100,0</b>

Tableau 24.A1 : Répartition des ménages agricoles selon le sexe du CM et le nombre d'actifs agricoles par ménage

Niveau national

Nombre d'actif par ménage	Masculin		Féminin		Ensemble des deux sexes	
	Nombre	%	Nombre	%	Nombre	%
1 actif	43 002	10,3	23 697	0,3	66 699	13,1
2 - 3 actifs	85 255	20,4	27 957	0,3	113 212	22,3
4 - 5 actifs	183 705	43,9	32 143	0,4	215 848	42,4
6 - 9 actifs	80 744	19,3	5 334	0,1	86 078	16,9
10 actifs et plus	25 998	6,2	764	0,0	26 762	5,3
<b>Total</b>	<b>418 704</b>	<b>100,0</b>	<b>89 895</b>	<b>1,0</b>	<b>508 599</b>	<b>100,0</b>

Tableau 25.A1: Répartition des ménages agricoles selon le sexe du CM et le nombre d'actifs agricoles par ménage

Région Maritime

Nombre d'actif par ménage	Masculin		Féminin		Ensemble des deux sexes	
	Nombre	%	Nombre	%	Nombre	%
1 actif	14 953	18,5	17 253	64,0	32 206	29,9
2 - 3 actifs	53 557	66,3	7 982	29,6	61 539	57,1
4 - 5 actifs	8 184	10,1	1 232	4,6	9 416	8,7
6 - 9 actifs	3 199	4,0	431	1,6	3 630	3,4
10 actifs et plus	903	1,1	55	0,2	958	0,9
<b>Total</b>	<b>80 796</b>	<b>100,0</b>	<b>26 953</b>	<b>100,0</b>	<b>107 749</b>	<b>100,0</b>

Tableau 26.A1 : Répartition des ménages agricoles selon le sexe du CM et le nombre d'actifs agricoles par ménage

Région des Plateaux

Nombre d'actif par ménage	Masculin		Féminin		Ensemble des deux sexes	
	Nombre	%	Nombre	%	Nombre	%
1 actif	19 410	14,4	17 800	58,9	37 210	22,6
2 - 3 actifs	93 387	69,4	10 361	34,3	103 748	63,0
4 - 5 actifs	14 849	11,0	1 534	5,1	16 383	9,9
6 - 9 actifs	5 767	4,3	500	1,7	6 267	3,8
10 actifs et plus	1 109	0,8	49	0,2	1 158	0,7
<b>Total</b>	<b>134 522</b>	<b>100,0</b>	<b>30 244</b>	<b>100,0</b>	<b>164 766</b>	<b>100,0</b>

Tableau 27.A1 : Répartition des ménages agricoles selon le sexe du CM et le nombre d'actifs agricoles par ménage

Région Centrale

Nombre d'actif par ménage	Masculin		Féminin		Ensemble des deux sexes	
	Nombre	%	Nombre	%	Nombre	%
1 actif	8 267	13,8	4 820	54,1	13 087	19,0
2 - 3 actifs	39 744	66,5	3 270	36,7	43 014	62,6
4 - 5 actifs	8 049	13,5	632	7,1	8 681	12,6
6 - 9 actifs	3 168	5,3	165	1,9	3 333	4,9
10 actifs et plus	580	1,0	23	0,3	603	0,9
<b>Total</b>	<b>59 808</b>	<b>100,0</b>	<b>8 910</b>	<b>100,0</b>	<b>68 718</b>	<b>100,0</b>

Tableau 28.A1 : Répartition des ménages agricoles selon le sexe du CM et le nombre d'actifs agricoles par ménage

Région de la Kara

Nombre d'actifs par ménage	Masculin		Féminin		Ensemble des deux sexes	
	Nombre	%	Nombre	%	Nombre	%
1 actif	8 265	12,3	8 883	59,3	17 148	20,9
2 - 3 actifs	42 874	63,8	5 156	34,4	48 030	58,5
4 - 5 actifs	11 002	16,4	739	4,9	11 741	14,3
6 - 9 actifs	4 406	6,6	175	1,2	4 581	5,6
10 actifs et plus	639	1,0	16	0,1	655	0,8
<b>Total</b>	<b>67 186</b>	<b>100,0</b>	<b>14 969</b>	<b>100,0</b>	<b>82 155</b>	<b>100,0</b>

Tableau 29A1 : Répartition des ménages agricoles selon le sexe du CM et le nombre d'actifs agricoles par ménage

Région des Savanes

Nombre d'actif par ménage	Masculin		Féminin		Ensemble des deux sexes	
	Nombre	%	Nombre	%	Nombre	%
1 actif	3 448	4,5	3 955	44,8	7 403	8,7
2 - 3 actifs	45 407	59,4	3 830	43,4	49 237	57,8
4 - 5 actifs	18 117	23,7	817	9,3	18 934	22,2
6 - 9 actifs	8 200	10,7	199	2,3	8 399	9,9
10 actifs et plus	1 220	1,6	18	0,2	1 238	1,5
<b>Total</b>	<b>76 392</b>	<b>100,0</b>	<b>8 819</b>	<b>100,0</b>	<b>85 211</b>	<b>100,0</b>



## B. STRUCTURE DE LA POPULATION RURALE

Tableau 1.B1: Répartition de la population rurale par sexe et par sexe du chef de ménage (CM)

Niveau national

Sexe du CM	Sexe de la population					
	Masculin		Féminin		Total	
	Effectif	%	Effectif	%	Effectif	%
Masculin	1 701 481	90,7	1 618 643	82,3	3 320 124	86,4
Féminin	175 272	9,3	347 653	17,7	522 925	13,6
<b>Total</b>	<b>1 876 753</b>	<b>100,0</b>	<b>1 966 296</b>	<b>100,0</b>	<b>3 843 049</b>	<b>100,0</b>

Tableau 2.B1 : Répartition de la population rurale par sexe de la population et par sexe du chef de ménage (CM)

Région Maritime

Sexe du CM	Sexe de la population					
	Masculin		Féminin		Total	
	Effectif	%	Effectif	%	Effectif	%
Masculin	339 597	85,9	313 642	74,0	653 239	79,7
Féminin	55 758	14,1	110 355	26,0	166 113	20,3
<b>Ensemble région</b>	<b>395 355</b>	<b>100,0</b>	<b>423 997</b>	<b>100,0</b>	<b>819 352</b>	<b>100,0</b>

Tableau 3.B1 : Répartition de la population rurale par sexe de la population et par sexe du chef de ménage (CM)

Région des Plateaux

Sexe du CM	Sexe de la population					
	Masculin		Féminin		Total	
	Effectif	%	Effectif	%	Effectif	%
Masculin	527 559	90,3	486 778	80,6	1 014 337	85,4
Féminin	56 747	9,7	117 170	19,4	173 917	14,6
<b>Ensemble région</b>	<b>584 306</b>	<b>100,0</b>	<b>603 948</b>	<b>100,0</b>	<b>1 188 254</b>	<b>100,0</b>

Tableau 4.B1 : Répartition de la population rurale par sexe de la population et par sexe du chef de ménage (CM)

Région Centrale

Sexe du CM	Sexe de la population					
	Masculin		Féminin		Total	
	Effectif	%	Effectif	%	Effectif	%
Masculin	216 289	91,9	208 273	88,0	424 562	89,9
Féminin	19 164	8,1	28 375	12,0	47 539	10,1
<b>Ensemble région</b>	<b>235 453</b>	<b>100,0</b>	<b>236 648</b>	<b>100,0</b>	<b>472 101</b>	<b>100,0</b>

Tableau 5.B1 : Répartition de la population rurale par sexe de la population et par sexe du chef de ménage (CM)

Région de la Kara

Sexe du CM	Sexe de la population					
	Masculin		Féminin		Total	
	Effectif	%	Effectif	%	Effectif	%
Masculin	276 040	91,9	259 874	82,2	535 914	86,9
Féminin	24 425	8,1	56 355	17,8	80 780	13,1
<b>Ensemble région</b>	<b>300 465</b>	<b>100,0</b>	<b>316 229</b>	<b>100,0</b>	<b>616 694</b>	<b>100,0</b>

Tableau 6.B1 : Répartition de la population rurale par sexe de la population et par sexe du chef de ménage (CM)

Région des Savanes

Sexe du CM	Sexe de la population					
	Masculin		Féminin		Total	
	Effectif	%	Effectif	%	Effectif	%
Masculin	341 996	94,7	350 076	90,8	692 072	92,7
Féminin	19 178	5,3	35 398	9,2	54 576	7,3
<b>Ensemble région</b>	<b>361 174</b>	<b>100,0</b>	<b>385 474</b>	<b>100,0</b>	<b>746 648</b>	<b>100,0</b>

Tableau 7.B1 : Répartition de la population rurale par sexe et selon le groupe d'âges du CM

Région maritime

Groupe d'âges du CM	Population masculine		Population féminine		Total	
	Nombre	%	Nombre	%	Nombre	%
< 25 ans	16 736	4,2	16 342	3,9	33 078	4,0
25 - 35 ans	82 330	20,8	83 062	19,6	165 392	20,2
35 - 45 ans	112 821	28,5	118 423	27,9	231 244	28,2
45 - 55 ans	84 352	21,3	91 874	21,7	176 226	21,5
55 - 65 ans	56 309	14,2	64 640	15,2	120 949	14,8
65 ans et plus	42 807	10,8	49 656	11,7	92 463	11,3
<b>Total</b>	<b>395 355</b>	<b>100,0</b>	<b>423 997</b>	<b>100,0</b>	<b>819 352</b>	<b>100,0</b>

Tableau 8.B1 : Répartition de la population rurale par sexe et selon le groupe d'âges du CM

## Région des Plateaux

Groupe d'âges du CM	Population masculine		Population féminine		Total	
	Nombre	%	Nombre	%	Nombre	%
< 25 ans	35 463	6,1	32 348	5,4	67 811	5,7
25 - 35 ans	144 360	24,7	142 320	23,6	286 680	24,1
35 - 45 ans	174 350	29,8	179 291	29,7	353 641	29,8
45 - 55 ans	116 387	19,9	122 509	20,3	238 896	20,1
55 - 65 ans	64 853	11,1	72 141	11,9	136 994	11,5
65 ans et plus	48 893	8,4	55 339	9,2	104 232	8,8
<b>Total</b>	<b>584 306</b>	<b>100,0</b>	<b>603 948</b>	<b>100,0</b>	<b>1 188 254</b>	<b>100,0</b>

Tableau 9.B1 : Répartition de la population rurale par sexe et selon le groupe d'âges du CM

## Région Centrale

Groupe d'âges du CM	Population masculine		Population féminine		Total	
	Nombre	%	Nombre	%	Nombre	%
< 25 ans	10 607	4,5	10 080	4,3	20 687	4,4
25 - 35 ans	52 330	22,2	53 492	22,6	105 822	22,4
35 - 45 ans	71 014	30,2	71 430	30,2	142 444	30,2
45 - 55 ans	50 167	21,3	49 967	21,1	100 134	21,2
55 - 65 ans	29 324	12,5	29 245	12,4	58 569	12,4
65 ans et plus	22 011	9,3	22 434	9,5	44 445	9,4
<b>Total</b>	<b>235 453</b>	<b>100,0</b>	<b>236 648</b>	<b>100,0</b>	<b>472 101</b>	<b>100,0</b>

Tableau 10.B1 : Répartition de la population rurale par sexe et selon le groupe d'âges du CM

## Région de la Kara

Groupe d'âges du CM	Population masculine		Population féminine		Total	
	Nombre	%	Nombre	%	Nombre	%
< 25 ans	15 246	5,1	15 667	5,0	30 913	5,0
25 - 35 ans	65 300	21,7	68 110	21,5	133 410	21,6
35 - 45 ans	85 271	28,4	89 646	28,3	174 917	28,4
45 - 55 ans	62 201	20,7	65 020	20,6	127 221	20,6
55 - 65 ans	39 311	13,1	42 061	13,3	81 372	13,2
65 ans et plus	33 136	11,0	35 725	11,3	68 861	11,2
<b>Total</b>	<b>300 465</b>	<b>100,0</b>	<b>316 229</b>	<b>100,0</b>	<b>616 694</b>	<b>100,0</b>

Tableau 11.B1 : Répartition de la population rurale par sexe et selon le groupe d'âges du CM

## Région des Savanes

Groupe d'âges du CM	Population masculine		Population féminine		Total	
	Nombre	%	Nombre	%	Nombre	%
< 25 ans	15 283	4,2	17 341	4,5	32 624	4,4
25 - 35 ans	69 923	19,4	79 207	20,5	149 130	20,0
35 - 45 ans	100 755	27,9	109 017	28,3	209 772	28,1
45 - 55 ans	74 739	20,7	77 781	20,2	152 520	20,4
55 - 65 ans	49 549	13,7	50 801	13,2	100 350	13,4
65 ans et plus	50 925	14,1	51 327	13,3	102 252	13,7
<b>Total</b>	<b>361 174</b>	<b>100,0</b>	<b>385 474</b>	<b>100,0</b>	<b>746 648</b>	<b>100,0</b>

Tableau 12.B1: Répartition de la population rurale par sexe et selon le niveau d'instruction du chef de ménage

## Région Maritime

Niveau d'instruction du CM	Population masculine		Population féminine		Total	
	Nombre	%	Nombre	%	Nombre	%
Analphabète	150 360	38,0	180 949	42,7	331 309	40,4
Alphabétisé	31 880	8,1	31 501	7,4	63 381	7,7
Premier degré	131 038	33,1	130 920	30,9	261 958	32,0
Deuxième degré	60 559	15,3	60 204	14,2	120 763	14,7
Troisième degré	15 694	4,0	14 605	3,4	30 299	3,7
Supérieur	4 294	1,1	3 922	0,9	8 216	1,0
Autres	1 530	0,4	1 896	0,4	3 426	0,4
<b>Total</b>	<b>395 355</b>	<b>100,0</b>	<b>423 997</b>	<b>100,0</b>	<b>819 352</b>	<b>100,0</b>

Tableau 13.B1 : Répartition de la population rurale par sexe et niveau d'instruction du chef de ménage

## Région des Plateaux

Niveau d'instruction du CM	Population masculine		Population féminine		Total	
	Nombre	%	Nombre	%	Nombre	%
Analphabète	231 981	39,7	239 031	39,6	471 012	39,6
Alphabétisé	29 752	5,1	32 009	5,3	61 761	5,2
Premier degré	181 562	31,1	187 852	31,1	369 414	31,1
Deuxième degré	104 760	17,9	108 467	18,0	213 227	17,9
Troisième degré	25 872	4,4	26 224	4,3	52 096	4,4
Supérieur	7 452	1,3	7 238	1,2	14 690	1,2
Autres	2 927	0,5	3 127	0,5	6 054	0,5
<b>Total</b>	<b>584 306</b>	<b>100,0</b>	<b>603 948</b>	<b>100,0</b>	<b>1 188 254</b>	<b>100,0</b>

Tableau 14.B1 : Répartition de la population rurale par sexe et niveau d'instruction du chef de ménage

Région Centrale

Niveau d'instruction du CM	Population masculine		Population féminine		Total	
	Nombre	%	Nombre	%	Nombre	%
Analphabète	96 845	41,1	99 343	42,0	196 188	41,6
Alphabétisé	8 172	3,5	8 157	3,4	16 329	3,5
Premier degré	68 679	29,2	68 577	29,0	137 256	29,1
Deuxième degré	40 457	17,2	39 880	16,9	80 337	17,0
Troisième degré	11 759	5,0	11 228	4,7	22 987	4,9
Supérieur	3 631	1,5	3 539	1,5	7 170	1,5
Autres	5 910	2,5	5 924	2,5	11 834	2,5
<b>Total</b>	<b>235 453</b>	<b>100,0</b>	<b>236 648</b>	<b>100,0</b>	<b>472 101</b>	<b>100,0</b>

Tableau 15.B1 : Répartition de la population rurale par sexe et niveau d'instruction du chef de ménage

Région de la Kara

Niveau d'instruction du CM	Population masculine		Population féminine		Total	
	Nombre	%	Nombre	%	Nombre	%
Analphabète	157 350	52,4	174 095	55,1	331 445	53,7
Alphabétisé	7 208	2,4	7 809	2,5	15 017	2,4
Premier degré	69 346	23,1	71 957	22,8	141 303	22,9
Deuxième degré	44 333	14,8	42 172	13,3	86 505	14,0
Troisième degré	15 256	5,1	13 919	4,4	29 175	4,7
Supérieur	4 680	1,6	4 278	1,4	8 958	1,5
Autres	2 292	0,8	1 999	0,6	4 291	0,7
<b>Total</b>	<b>300 465</b>	<b>100,0</b>	<b>316 229</b>	<b>100,0</b>	<b>616 694</b>	<b>100,0</b>

Tableau 16.B1 : Répartition de la population rurale par sexe et niveau d'instruction du chef de ménage

Région des Savanes

Niveau d'instruction du CM	Population masculine		Population féminine		Total	
	Nombre	%	Nombre	%	Nombre	%
Analphabète	247 207	68,4	263 357	68,3	510 564	68,4
Alphabétisé	13 128	3,6	13 994	3,6	27 122	3,6
Premier degré	64 766	17,9	68 849	17,9	133 615	17,9
Deuxième degré	25 830	7,2	28 444	7,4	54 274	7,3
Troisième degré	6 545	1,8	6 742	1,7	13 287	1,8
Supérieur	1 616	0,4	1 705	0,4	3 321	0,4
Autres	2 082	0,6	2 383	0,6	4 465	0,6
<b>Total</b>	<b>361 174</b>	<b>100,0</b>	<b>385 474</b>	<b>100,0</b>	<b>746 648</b>	<b>100,0</b>

Tableau 17.B1 : Répartition de la population rurale selon le sexe et l'état matrimonial du chef de ménage

Région Maritime

Etat matrimonial du CM	Population masculine		Population féminine		Total	
	Nombre	%	Nombre	%	Nombre	%
Célibataire	9938	2,5	6731	1,6	16669	2,0
Marié (e)	345281	87,3	346063	81,6	691344	84,4
Divorcé (e)	3655	0,9	4651	1,1	8306	1,0
Séparé (e)	6852	1,7	11622	2,7	18474	2,3
Veuf (ve)	29445	7,4	54701	12,9	84146	10,3
Non déterminé	184	0,0	229	0,1	413	0,1
<b>Total</b>	<b>395355</b>	<b>100,0</b>	<b>423997</b>	<b>100,0</b>	<b>819352</b>	<b>100,0</b>

Tableau 18.B1 : Répartition de la population rurale selon le sexe et l'état matrimonial du chef de ménage

Région des Plateaux

Etat matrimonial du CM	Population masculine		Population féminine		Total	
	Nombre	%	Nombre	%	Nombre	%
Célibataire	18729	3,2	13498	2,2	32227	2,7
Marié (e)	519037	88,8	512053	84,8	1031090	86,8
Divorcé (e)	6733	1,2	8781	1,5	15514	1,3
Séparé (e)	9016	1,5	14432	2,4	23448	2,0
Veuf (ve)	30588	5,2	54955	9,1	85543	7,2
Non déterminé	203	0,0	229	0,0	432	0,0
<b>Total</b>	<b>584306</b>	<b>100,0</b>	<b>603948</b>	<b>100,0</b>	<b>1188254</b>	<b>100,0</b>

Tableau 19.B1 : Répartition de la population rurale selon le sexe et l'état matrimonial du chef de ménage

Région Centrale

Etat matrimonial du CM	Population masculine		Population féminine		Total	
	Nombre	%	Nombre	%	Nombre	%
Célibataire	7005	3,0	4752	2,0	11757	2,5
Marié (e)	209001	88,8	207299	87,6	416300	88,2
Divorcé (e)	2350	1,0	2350	1,0	4700	1,0
Séparé (e)	3486	1,5	4256	1,8	7742	1,6
Veuf (ve)	13505	5,7	17894	7,6	31399	6,7
Non déterminé	106	0,0	97	0,0	203	0,0
<b>Total</b>	<b>235453</b>	<b>100,0</b>	<b>236648</b>	<b>100,0</b>	<b>472101</b>	<b>100,0</b>

Tableau 20.B1 : Répartition de la population rurale selon le sexe et l'état matrimonial du chef de ménage

Région de la Kara

Etat matrimonial du CM	Population masculine		Population féminine		Total	
	Nombre	%	Nombre	%	Nombre	%
Célibataire	10120	3,4	8574	2,7	18694	3,0
Marié (e)	259562	86,4	254287	80,4	513849	83,3
Divorcé (e)	3141	1,0	4098	1,3	7239	1,2
Séparé (e)	5780	1,9	8730	2,8	14510	2,4
Veuf (ve)	21731	7,2	40393	12,8	62124	10,1
Non déterminé	131	0,0	147	0,0	278	0,0
<b>Total</b>	<b>300465</b>	<b>100,0</b>	<b>316229</b>	<b>100,0</b>	<b>616694</b>	<b>100,0</b>

Tableau 21.B1 : Répartition de la population rurale selon le sexe et l'état matrimonial du chef de ménage

Région des Savanes

Etat matrimonial du CM	Population masculine		Population féminine		Total	
	Nombre	%	Nombre	%	Nombre	%
Célibataire	7490	2,1	7324	1,9	14814	2,0
Marié (e)	334446	92,6	347941	90,3	682387	91,4
Divorcé (e)	1633	0,5	1894	0,5	3527	0,5
Séparé (e)	2039	0,6	3049	0,8	5088	0,7
Veuf (ve)	15232	4,2	24946	6,5	40178	5,4
Non déterminé	334	0,1	320	0,1	654	0,1
<b>Total</b>	<b>361174</b>	<b>100,0</b>	<b>385474</b>	<b>100,0</b>	<b>746648</b>	<b>100,0</b>

Tableau 22.B1 : Répartition de la population rurale selon le sexe et la taille du ménage

Région Maritime

Taille du ménage	Population masculine		Population féminine		Total	
	Nombre	%	Nombre	%	Nombre	%
1 personne	0	0,0	0	0,0	0	0,0
2 - 3 personnes	19 051	4,8	26 631	6,3	45 682	5,6
4 - 5 personnes	57 139	14,5	67 891	16,0	125 030	15,3
6 - 9 personnes	171 431	43,4	177 762	41,9	349 193	42,6
10 -14 personnes	94 911	24,0	96 153	22,7	191 064	23,3
15 personnes et +	52 823	13,4	55 560	13,1	108 383	13,2
<b>Total</b>	<b>395 355</b>	<b>100,0</b>	<b>423 997</b>	<b>100,0</b>	<b>819 352</b>	<b>100,0</b>

Tableau 23.B1: Répartition de la population rurale selon le sexe et la taille du ménage

## Région des Plateaux

Taille du ménage	Population masculine		Population féminine		Total	
	Nombre	%	Nombre	%	Nombre	%
1 personne	0	0,0	0	0,0	0	0,0
2 - 3 personnes	30 661	5,2	34 744	5,8	65 405	5,5
4 - 5 personnes	88 517	15,1	99 292	16,4	187 809	15,8
6 - 9 personnes	258 728	44,3	262 094	43,4	520 822	43,8
10 -14 personnes	141 079	24,1	140 615	23,3	281 694	23,7
15 personnes et +	65 321	11,2	67 203	11,1	132 524	11,2
<b>Total</b>	<b>584 306</b>	<b>100,0</b>	<b>603 948</b>	<b>100,0</b>	<b>1 188 254</b>	<b>100,0</b>

Tableau 24.B1 : Répartition de la population rurale selon le sexe et la taille du ménage

## Région Centrale

Taille du ménage	Population masculine		Population féminine		Total	
	Nombre	%	Nombre	%	Nombre	%
1 personne	2408	1,0	1026	0,4	3434	0,7
2 - 3 personnes	14 407	6,1	15 725	6,6	30 132	6,4
4 - 5 personnes	41 099	17,5	42 081	17,8	83 180	17,6
6 - 9 personnes	97 874	41,6	95 937	40,5	193 811	41,1
10 -14 personnes	53 519	22,7	55 014	23,2	108 533	23,0
15 personnes et +	26 146	11,1	26 865	11,4	53 011	11,2
<b>Total</b>	<b>235 453</b>	<b>100,0</b>	<b>236 648</b>	<b>100,0</b>	<b>472 101</b>	<b>100,0</b>

Tableau 25.B1: Répartition de la population rurale selon le sexe et la taille du ménage

## Région de la Kara

Taille du ménage	Population masculine		Population féminine		Total	
	Nombre	%	Nombre	%	Nombre	%
1 personne	0	0,0	0	0,0	0	0,0
2 - 3 personnes	13 160	4,4	18 624	5,9	31 784	5,2
4 - 5 personnes	40 405	13,4	45 323	14,3	85 728	13,9
6 - 9 personnes	129 959	43,3	130 729	41,3	260 688	42,3
10 -14 personnes	80 871	26,9	82 736	26,2	163 607	26,5
15 personnes et +	36 070	12,0	38 817	12,3	74 887	12,1
<b>Total</b>	<b>300 465</b>	<b>100,0</b>	<b>316 229</b>	<b>100,0</b>	<b>616 694</b>	<b>100,0</b>



Tableau 26.B1 : Répartition de la population rurale selon le sexe et la taille du ménage

## Région des Savanes

Taille du ménage	Population masculine		Population féminine		Total	
	Nombre	%	Nombre	%	Nombre	%
1 personne	0	0,0	0	0,0	0	0,0
2 - 3 personnes	5 706	1,6	7 363	1,9	13 069	1,8
4 - 5 personnes	28 381	7,9	32 798	8,5	61 179	8,2
6 - 9 personnes	141 807	39,3	147 015	38,1	288 822	38,7
10 -14 personnes	121 839	33,7	128 436	33,3	250 275	33,5
15 personnes et +	63 441	17,6	69 862	18,1	133 303	17,9
<b>Total</b>	<b>361 174</b>	<b>100,0</b>	<b>385 474</b>	<b>100,0</b>	<b>746 648</b>	<b>100,0</b>

Tableau 27.B1 : Répartition de la population agricole selon le sexe et la taille du ménage

## Région Maritime

Taille du ménage	Population masculine		Population féminine		Total	
	Nombre	%	Nombre	%	Nombre	%
1 personne	0	0,0	0	0,0	0	0,0
2 - 3 personnes	16 470	4,4	22 878	5,7	39 348	5,1
4 - 5 personnes	52 183	13,9	61 632	15,4	113 815	14,7
6 - 9 personnes	162 553	43,3	168 248	42,0	330 801	42,6
10 -14 personnes	92 195	24,6	93 283	23,3	185 478	23,9
15 personnes et +	51 942	13,8	54 751	13,7	106 693	13,7
<b>Total</b>	<b>375 343</b>	<b>100,0</b>	<b>400 792</b>	<b>100,0</b>	<b>776 135</b>	<b>100,0</b>

Tableau 28.B1 : Répartition de la population agricole selon le sexe et la taille du ménage

## Région des Plateaux

Taille du ménage	Population masculine		Population féminine		Total	
	Nombre	%	Nombre	%	Nombre	%
1 personne	0	0,0	0	0,0	0	0,0
2 - 3 personnes	27 798	4,9	31 097	5,3	58 895	5,1
4 - 5 personnes	85 121	14,9	94 816	16,1	179 937	15,5
6 - 9 personnes	254 369	44,4	256 791	43,6	511 160	44,0
10 -14 personnes	140 057	24,5	139 534	23,7	279 591	24,1
15 personnes et +	65 065	11,4	66 932	11,4	131 997	11,4
<b>Total</b>	<b>572 410</b>	<b>100,0</b>	<b>589 170</b>	<b>100,0</b>	<b>1 161 580</b>	<b>100,0</b>

Tableau 29.B1 : Répartition de la population agricole selon le sexe et la taille du ménage

## Région Centrale

Taille du ménage	Population masculine		Population féminine		Total	
	Nombre	%	Nombre	%	Nombre	%
1 personne	1913	0,8	687	0,3	2600	0,6
2 - 3 personnes	12 941	5,7	13 763	6,0	26 704	5,8
4 - 5 personnes	39 229	17,2	39 827	17,4	79 056	17,3
6 - 9 personnes	95 754	41,9	93 590	40,9	189 344	41,4
10 -14 personnes	52 780	23,1	54 171	23,7	106 951	23,4
15 personnes et +	25 910	11,3	26 608	11,6	52 518	11,5
<b>Total</b>	<b>228 527</b>	<b>100,0</b>	<b>228 646</b>	<b>100,0</b>	<b>457 173</b>	<b>100,0</b>

Tableau 30.B1 : Répartition de la population agricole selon le sexe et la taille du ménage

## Région de la Kara

Taille du ménage	Population masculine		Population féminine		Total	
	Nombre	%	Nombre	%	Nombre	%
1 personne	0	0,0	0	0,0	0	0,0
2 - 3 personnes	11 723	4,0	16 542	5,4	28 265	4,7
4 - 5 personnes	38 761	13,2	43 184	14,0	81 945	13,6
6 - 9 personnes	127 535	43,5	127 995	41,6	255 530	42,5
10 -14 personnes	79 923	27,2	81 777	26,6	161 700	26,9
15 personnes et +	35 472	12,1	38 124	12,4	73 596	12,2
<b>Total</b>	<b>293 414</b>	<b>100,0</b>	<b>307 622</b>	<b>100,0</b>	<b>601 036</b>	<b>100,0</b>

Tableau 31.B1: Répartition de la population agricole selon le sexe et la taille du ménage

## Région des Savanes

Taille du ménage	Population masculine		Population féminine		Total	
	Nombre	%	Nombre	%	Nombre	%
1 personne	0	0,0	0	0,0	0	0,0
2 - 3 personnes	5 327	1,5	6 951	1,8	12 278	1,7
4 - 5 personnes	27 938	7,8	32 272	8,4	60 210	8,1
6 - 9 personnes	140 925	39,2	146 161	38,1	287 086	38,7
10 -14 personnes	121 582	33,9	128 181	33,4	249 763	33,6
15 personnes et +	63 388	17,6	69 781	18,2	133 169	17,9
<b>Total</b>	<b>359 160</b>	<b>100,0</b>	<b>383 346</b>	<b>100,0</b>	<b>742 506</b>	<b>100,0</b>

Tableau 32.B1 : Répartition de la population agricole selon le sexe et le nombre d'actifs agricoles par ménage

Niveau national

Nombre d'actifs agricoles	Population masculine		Population féminine		Total	
	Nombre	%	Nombre	%	Nombre	%
1 actif	225 550	12,3	288 927	15,1	514 477	13,8
2 - 3 actifs	1 055 937	57,7	1 062 962	55,7	2 118 899	56,7
4 - 5 actifs	327 729	17,9	336 305	17,6	664 034	17,8
6 - 9 actifs	173 497	9,5	174 101	9,1	347 598	9,3
10 actifs et plus	46 141	2,5	47 281	2,5	93 422	2,5
<b>Total</b>	<b>1 828 854</b>	<b>100,0</b>	<b>1 909 576</b>	<b>100,0</b>	<b>3 738 430</b>	<b>100,0</b>

Tableau 33.B1 : Répartition de la population agricole selon le sexe et le nombre d'actifs agricoles par ménage

Région Maritime

Nombre d'actifs agricoles	Population masculine		Population féminine		Total	
	Nombre	%	Nombre	%	Nombre	%
1 actif	72 128	19,2	94 342	23,5	166 470	21,4
2 - 3 actifs	219 931	58,6	219 535	54,8	439 466	56,6
4 - 5 actifs	49 642	13,2	52 125	13,0	101 767	13,1
6 - 9 actifs	23 978	6,4	24 711	6,2	48 689	6,3
10 actifs et plus	9 664	2,6	10 079	2,5	19 743	2,5
<b>Total</b>	<b>375 343</b>	<b>100,0</b>	<b>400 792</b>	<b>100,0</b>	<b>776 135</b>	<b>100,0</b>

Tableau 34.B1 : Répartition de la population agricole selon le sexe et le nombre d'actifs agricoles par ménage

Région des Plateaux

Nombre d'actifs agricoles	Population masculine		Population féminine		Total	
	Nombre	%	Nombre	%	Nombre	%
1 actif	75 751	13,2	96 420	16,4	172 171	14,8
2 - 3 actifs	361 346	63,1	356 774	60,6	718 120	61,8
4 - 5 actifs	82 819	14,5	84 221	14,3	167 040	14,4
6 - 9 actifs	41 065	7,2	40 307	6,8	81 372	7,0
10 actifs et plus	11 429	2,0	11 448	1,9	22 877	2,0
<b>Total</b>	<b>572 410</b>	<b>100,0</b>	<b>589 170</b>	<b>100,0</b>	<b>1 161 580</b>	<b>100,0</b>

Tableau 35.B1 : Répartition de la population agricole selon le sexe et le nombre d'actifs agricoles par ménage

Région Centrale

Nombre d'actifs agricoles	Population masculine		Population féminine		Total	
	Nombre	%	Nombre	%	Nombre	%
1 actif	28 009	12,3	29 416	12,9	57 425	12,6
2 - 3 actifs	134 409	58,8	133 712	58,5	268 121	58,6
4 - 5 actifs	40 207	17,6	40 260	17,6	80 467	17,6
6 - 9 actifs	20 370	8,9	19 890	8,7	40 260	8,8
10 actifs et plus	5 532	2,4	5 368	2,3	10 900	2,4
<b>Total</b>	<b>228 527</b>	<b>100,0</b>	<b>228 646</b>	<b>100,0</b>	<b>457 173</b>	<b>100,0</b>

Tableau 36.B1 : Répartition de la population agricole selon le sexe et le nombre d'actifs agricoles par ménage

Région de la Kara

Nombre d'actifs agricoles	Population masculine		Population féminine		Total	
	Nombre	%	Nombre	%	Nombre	%
1 actif	33 851	11,5	47 479	15,4	81 330	13,5
2 - 3 actifs	164 411	56,0	163 512	53,2	327 923	54,6
4 - 5 actifs	58 243	19,9	59 226	19,3	117 469	19,5
6 - 9 actifs	30 352	10,3	30 702	10,0	61 054	10,2
10 actifs et plus	6 557	2,2	6 703	2,2	13 260	2,2
<b>Total</b>	<b>293 414</b>	<b>100,0</b>	<b>307 622</b>	<b>100,0</b>	<b>601 036</b>	<b>100,0</b>

Tableau 37.B1 : Répartition de la population agricole selon le sexe et le nombre d'actifs agricoles par ménage

Région des Savanes

Nombre d'actifs agricoles	Population masculine		Population féminine		Total	
	Nombre	%	Nombre	%	Nombre	%
1 actif	15 811	4,4	21 270	5,5	37 081	5,0
2 - 3 actifs	175 840	49,0	189 429	49,4	365 269	49,2
4 - 5 actifs	96 818	27,0	100 473	26,2	197 291	26,6
6 - 9 actifs	57 732	16,1	58 491	15,3	116 223	15,7
10 actifs et plus	12 959	3,6	13 683	3,6	26 642	3,6
<b>Total</b>	<b>359 160</b>	<b>100,0</b>	<b>383 346</b>	<b>100,0</b>	<b>742 506</b>	<b>100,0</b>

## C. STRUCTURE DE LA POPULATION ACTIVE AGRICOLE

Tableau 1.C1 : Répartition de la population active agricole par sexe et selon le sexe du chef de ménage (CM)

Niveau national

Sexe du CM	Sexe de la population active agricole					
	Masculin		Féminin		Total	
	Effectif	%	Effectif	%	Effectif	%
Masculin	572 170	93,5	588 629	84,2	1 160 799	88,5
Féminin	40 003	6,5	110 857	15,8	150 860	11,5
<b>Ensemble région</b>	<b>612 173</b>	<b>100,0</b>	<b>699 486</b>	<b>100,0</b>	<b>1 311 659</b>	<b>100,0</b>

Tableau 2C1: Répartition de la population active agricole par sexe de la population et par sexe du chef de ménage (CM)

Région Maritime

Sexe du CM	Sexe de la population active agricole					
	Masculin		Féminin		Total	
	Effectif	%	Effectif	%	Effectif	%
Masculin	97 646	89,9	102 284	76,9	199 930	82,7
Féminin	11 014	10,1	30 768	23,1	41 782	17,3
<b>Ensemble région</b>	<b>108 660</b>	<b>100,0</b>	<b>133 052</b>	<b>100,0</b>	<b>241 712</b>	<b>100,0</b>

Tableau 3.C1 : Répartition de la population active agricole par sexe de la population et par sexe du chef de ménage (CM)

Région des Plateaux

Sexe du CM	Sexe de la population active agricole					
	Masculin		Féminin		Total	
	Effectif	%	Effectif	%	Effectif	%
Masculin	171 824	92,7	171 488	82,2	343 312	87,2
Féminin	13 436	7,3	37 038	17,8	50 474	12,8
<b>Ensemble région</b>	<b>185 260</b>	<b>100,0</b>	<b>208 526</b>	<b>100,0</b>	<b>393 786</b>	<b>100,0</b>

Tableau 4.C1 : Répartition de la population active agricole par sexe de la population et par sexe du chef de ménage (CM)

Région Centrale

Sexe du CM	Sexe de la population active agricole					
	Masculin		Féminin		Total	
	Effectif	%	Effectif	%	Effectif	%
Masculin	83 702	94,6	78 335	87,5	162 037	91,0
<b>Féminin</b>	<b>4 766</b>	<b>5,4</b>	<b>11 215</b>	<b>12,5</b>	<b>15 981</b>	<b>9,0</b>
<b>Ensemble région</b>	<b>88 468</b>	<b>100,0</b>	<b>89 550</b>	<b>100,0</b>	<b>178 018</b>	<b>100,0</b>

Tableau 5.C1 : Répartition de la population active agricole par sexe de la population et par sexe du chef de ménage (CM)

Région de la Kara

Sexe du CM	Sexe de la population active agricole					
	Masculin		Féminin		Total	
	Effectif	%	Effectif	%	Effectif	%
Masculin	95 066	94,6	98 033	83,5	193 099	88,6
Féminin	5 450	5,4	19 335	16,5	24 785	11,4
<b>Ensemble région</b>	<b>100 516</b>	<b>100,0</b>	<b>117 368</b>	<b>100,0</b>	<b>217 884</b>	<b>100,0</b>

Tableau 6.C1 : Répartition de la population active agricole par sexe de la population et par sexe du chef de ménage (CM)

Région des Savanes

Sexe du CM	Sexe de la population					
	Masculin		Féminin		Total	
	Effectif	%	Effectif	%	Effectif	%
Masculin	123 932	95,9	138 489	91,7	262 421	93,6
Féminin	5 337	4,1	12 501	8,3	17 838	6,4
<b>Ensemble région</b>	<b>129 269</b>	<b>100,0</b>	<b>150 990</b>	<b>100,0</b>	<b>280 259</b>	<b>100,0</b>

Tableau 7.C1 : Répartition de la population active agricole par sexe et selon le groupe d'âges du CM

Région maritime

Groupe d'âges du CM	Population masculine		Population féminine		Total	
	Nombre	%	Nombre	%	Nombre	%
< 25 ans	5 588	5,1	5 236	3,9	10 824	4,5
25 - 35 ans	22 595	20,8	25 190	18,9	47 785	19,8
35 - 45 ans	29 123	26,8	35 139	26,4	64 262	26,6
45 - 55 ans	22 709	20,9	28 425	21,4	51 134	21,2
55 - 65 ans	15 860	14,6	21 632	16,3	37 492	15,5
65 ans et plus	12 785	11,8	17 430	13,1	30 215	12,5
<b>Total</b>	<b>108 660</b>	<b>100,0</b>	<b>133 052</b>	<b>100,0</b>	<b>241 712</b>	<b>100,0</b>

Tableau 8.C1 : Répartition de la population active agricole par sexe et selon le groupe d'âges du CM

Région des Plateaux

Groupe d'âges du CM	Population masculine		Population féminine		Total	
	Nombre	%	Nombre	%	Nombre	%
< 25 ans	12 946	7,0	12 335	5,9	25 281	6,4
25 - 35 ans	44 822	24,2	49 169	23,6	93 991	23,9
35 - 45 ans	51 403	27,7	58 793	28,2	110 196	28,0
45 - 55 ans	36 648	19,8	41 708	20,0	78 356	19,9
55 - 65 ans	21 793	11,8	25 862	12,4	47 655	12,1
65 ans et plus	17 648	9,5	20 659	9,9	38 307	9,7
<b>Total</b>	<b>185 260</b>	<b>100,0</b>	<b>208 526</b>	<b>100,0</b>	<b>393 786</b>	<b>100,0</b>

Tableau 9.C1 : Répartition de la population active agricole par sexe et selon le groupe d'âges du CM

Région Centrale

Groupe d'âges du CM	Population masculine		Population féminine		Total	
	Nombre	%	Nombre	%	Nombre	%
< 25 ans	4 670	5,3	4 395	4,9	9 065	5,1
25 - 35 ans	20 321	23,0	20 670	23,1	40 991	23,0
35 - 45 ans	24 548	27,7	25 424	28,4	49 972	28,1
45 - 55 ans	18 352	20,7	18 469	20,6	36 821	20,7
55 - 65 ans	11 496	13,0	11 711	13,1	23 207	13,0
65 ans et plus	9 081	10,3	8 881	9,9	17 962	10,1
<b>Total</b>	<b>88 468</b>	<b>100,0</b>	<b>89 550</b>	<b>100,0</b>	<b>178 018</b>	<b>100,0</b>

Tableau 10.C1 : Répartition de la population active agricole par sexe et selon le groupe d'âges du CM

Région de la Kara

Groupe d'âges du CM	Population masculine		Population féminine		Total	
	Nombre	%	Nombre	%	Nombre	%
< 25 ans	5 913	5,9	6 364	5,4	12 277	5,6
25 - 35 ans	21 765	21,7	25 111	21,4	46 876	21,5
35 - 45 ans	26 102	26,0	30 835	26,3	56 937	26,1
45 - 55 ans	20 274	20,2	23 480	20,0	43 754	20,1
55 - 65 ans	14 010	13,9	16 337	13,9	30 347	13,9
65 ans et plus	12 452	12,4	15 241	13,0	27 693	12,7
<b>Total</b>	<b>100 516</b>	<b>100,0</b>	<b>117 368</b>	<b>100,0</b>	<b>217 884</b>	<b>100,0</b>

Tableau 11.C1 : Répartition de la population active agricole par sexe et selon le groupe d'âges du CM

Région des Savanes

Groupe d'âges du CM	Population masculine		Population féminine		Total	
	Nombre	%	Nombre	%	Nombre	%
< 25 ans	6 251	4,8	7 334	4,9	13 585	4,8
25 - 35 ans	24 240	18,8	30 756	20,4	54 996	19,6
35 - 45 ans	32 686	25,3	39 771	26,3	72 457	25,9
45 - 55 ans	26 527	20,5	29 776	19,7	56 303	20,1
55 - 65 ans	19 049	14,7	20 835	13,8	39 884	14,2
65 ans et plus	20 516	15,9	22 518	14,9	43 034	15,4
<b>Total</b>	<b>129 269</b>	<b>100,0</b>	<b>150 990</b>	<b>100,0</b>	<b>280 259</b>	<b>100,0</b>

Tableau 12.C1 : Répartition de la population active agricole selon le sexe et le niveau d'instruction du chef de ménage (CM)

Région Maritime

Niveau d'instruction du CM	Population masculine		Population féminine		Total	
	Nombre	%	Nombre	%	Nombre	%
Analphabète	41 147	37,9	60 409	45,4	101 556	42,0
Alphabétisé	8 954	8,2	10 030	7,5	18 984	7,9
Premier degré	36 581	33,7	40 511	30,4	77 092	31,9
Deuxième degré	16 585	15,3	17 262	13,0	33 847	14,0
Troisième degré	3 846	3,5	3 540	2,7	7 386	3,1
Supérieur	1 021	0,9	752	0,6	1 773	0,7
Autres	526	0,5	548	0,4	1 074	0,4
<b>Total</b>	<b>108 660</b>	<b>100,0</b>	<b>133 052</b>	<b>100,0</b>	<b>241 712</b>	<b>100,0</b>

Tableau 13.C1 : Répartition de la population active agricole selon le sexe et le niveau d'instruction du chef de ménage (CM)

Région des Plateaux

Niveau d'instruction du CM	Population masculine		Population féminine		Total	
	Nombre	%	Nombre	%	Nombre	%
Analphabète	69 741	37,6	88 996	42,7	158 737	40,3
Alphabétisé	9 714	5,2	10 642	5,1	20 356	5,2
Premier degré	58 961	31,8	63 459	30,4	122 420	31,1
Deuxième degré	35 014	18,9	34 844	16,7	69 858	17,7
Troisième degré	8 648	4,7	7 847	3,8	16 495	4,2
Supérieur	2 246	1,2	1 792	0,9	4 038	1,0
Autres	936	0,5	946	0,5	1 882	0,5
<b>Total</b>	<b>185 260</b>	<b>100,0</b>	<b>208 526</b>	<b>100,0</b>	<b>393 786</b>	<b>100,0</b>



Tableau 14.C1 : Répartition de la population active agricole selon le sexe et le niveau d'instruction du chef de ménage (CM)

Région Centrale

Niveau d'instruction du CM	Population masculine		Population féminine		Total	
	Nombre	%	Nombre	%	Nombre	%
Analphabète	36 228	41,0	37 960	42,4	74 188	41,7
Alphabétisé	3 253	3,7	3 193	3,6	6 446	3,6
Premier degré	25 788	29,1	26 296	29,4	52 084	29,3
Deuxième degré	15 476	17,5	15 140	16,9	30 616	17,2
Troisième degré	4 441	5,0	4 011	4,5	8 452	4,7
Supérieur	1 311	1,5	1 049	1,2	2 360	1,3
Autres	1 971	2,2	1 901	2,1	3 872	2,2
<b>Total</b>	<b>88 468</b>	<b>100,0</b>	<b>89 550</b>	<b>100,0</b>	<b>178 018</b>	<b>100,0</b>

Tableau 15.C1 : Répartition de la population active agricole selon le sexe et le niveau d'instruction du chef de ménage (CM)

Région de la Kara

Niveau d'instruction du CM	Population masculine		Population féminine		Total	
	Nombre	%	Nombre	%	Nombre	%
Analphabète	55 512	55,2	66 773	56,9	122 285	56,1
Alphabétisé	2 327	2,3	2 540	2,2	4 867	2,2
Premier degré	22 492	22,4	26 295	22,4	48 787	22,4
Deuxième degré	13 682	13,6	15 223	13,0	28 905	13,3
Troisième degré	4 432	4,4	4 595	3,9	9 027	4,1
Supérieur	1 387	1,4	1 271	1,1	2 658	1,2
Autres	684	0,7	671	0,6	1 355	0,6
<b>Total</b>	<b>100 516</b>	<b>100,0</b>	<b>117 368</b>	<b>100,0</b>	<b>217 884</b>	<b>100,0</b>

Tableau 16.C1 : Répartition de la population active agricole selon le sexe et le niveau d'instruction du chef de ménage (CM)

Région des Savanes

Niveau d'instruction du CM	Population masculine		Population féminine		Total	
	Nombre	%	Nombre	%	Nombre	%
Analphabète	89 488	69,2	104 577	69,3	194 065	69,2
Alphabétisé	4 483	3,5	5 312	3,5	9 795	3,5
Premier degré	22 717	17,6	26 484	17,5	49 201	17,6
Deuxième degré	8 972	6,9	10 766	7,1	19 738	7,0
Troisième degré	2 250	1,7	2 497	1,7	4 747	1,7
Supérieur	560	0,4	564	0,4	1 124	0,4
Autres	799	0,6	790	0,5	1 589	0,6
<b>Total</b>	<b>129 269</b>	<b>100,0</b>	<b>150 990</b>	<b>100,0</b>	<b>280 259</b>	<b>100,0</b>

Tableau 17.C1 : Répartition de la population active agricole selon le sexe et l'état matrimonial du chef de ménage (CM)

Région Maritime

Etat matrimonial du CM	Population masculine		Population féminine		Total	
	Nombre	%	Nombre	%	Nombre	%
Célibataire	3 537	3,3	1 380	1,0	4 917	2,0
Marié (e)	96 409	88,7	111 342	83,7	207 751	85,9
Divorcé (e)	1 132	1,0	1 212	0,9	2 344	1,0
Séparé (e)	1 435	1,3	3 113	2,3	4 548	1,9
Veuf (ve)	6 107	5,6	15 949	12,0	22 056	9,1
Non déterminé	40	0,0	56	0,0	96	0,0
<b>Total</b>	<b>108 660</b>	<b>100,0</b>	<b>133 052</b>	<b>100,0</b>	<b>241 712</b>	<b>100,0</b>

Tableau 18.C1 : Répartition de la population active agricole selon le sexe et l'état matrimonial du chef de ménage (CM)

Région des Plateaux

Etat matrimonial du CM	Population masculine		Population féminine		Total	
	Nombre	%	Nombre	%	Nombre	%
Célibataire	8 230	4,4	3 607	1,7	11 837	3,0
Marié (e)	163 803	88,4	179 752	86,2	343 555	87,2
Divorcé (e)	2 361	1,3	2 498	1,2	4 859	1,2
Séparé (e)	2 623	1,4	4 224	2,0	6 847	1,7
Veuf (ve)	8 174	4,4	18 369	8,8	26 543	6,7
Non déterminé	69	0,0	76	0,0	145	0,0
<b>Total</b>	<b>185 260</b>	<b>100,0</b>	<b>208 526</b>	<b>100,0</b>	<b>393 786</b>	<b>100,0</b>

Tableau 19.C1: Répartition de la population active agricole selon le sexe et l'état matrimonial du chef de ménage (CM)

Région Centrale

Etat matrimonial du CM	Population masculine		Population féminine		Total	
	Nombre	%	Nombre	%	Nombre	%
Célibataire	3 509	4,0	1 900	2,1	5 409	3,0
Marié (e)	78 844	89,1	77 998	87,1	156 842	88,1
Divorcé (e)	969	1,1	924	1,0	1 893	1,1
Séparé (e)	1 016	1,1	1 592	1,8	2 608	1,5
Veuf (ve)	4 088	4,6	7 100	7,9	11 188	6,3
Non déterminé	42	0,0	36	0,0	78	0,0
<b>Total</b>	<b>88 468</b>	<b>100,0</b>	<b>89 550</b>	<b>100,0</b>	<b>178 018</b>	<b>100,0</b>

Tableau 20.C1 : Répartition de la population active agricole selon le sexe et l'état matrimonial du chef de ménage (CM)

Région de la Kara

Etat matrimonial du CM	Population masculine		Population féminine		Total	
	Nombre	%	Nombre	%	Nombre	%
Célibataire	4 155	4,1	2 904	2,5	7 059	3,2
Marié (e)	87 655	87,2	95 610	81,5	183 265	84,1
Divorcé (e)	1 116	1,1	1 437	1,2	2 553	1,2
Séparé (e)	1 627	1,6	2 824	2,4	4 451	2,0
Veuf (ve)	5 901	5,9	14 537	12,4	20 438	9,4
Non déterminé	62	0,1	56	0,0	118	0,1
<b>Total</b>	<b>100 516</b>	<b>100,0</b>	<b>117 368</b>	<b>100,0</b>	<b>217 884</b>	<b>100,0</b>

Tableau 21.C1: Répartition de la population active agricole selon le sexe et l'état matrimonial du chef de ménage (CM)

Région des Savanes

Etat matrimonial du CM	Population masculine		Population féminine		Total	
	Nombre	%	Nombre	%	Nombre	%
Célibataire	3 129	2,4	2 840	1,9	5 969	2,1
Marié (e)	120 073	92,9	137 152	90,8	257 225	91,8
Divorcé (e)	622	0,5	662	0,4	1 284	0,5
Séparé (e)	616	0,5	1 067	0,7	1 683	0,6
Veuf (ve)	4 698	3,6	9 116	6,0	13 814	4,9
Non déterminé	131	0,1	153	0,1	284	0,1
<b>Total</b>	<b>129 269</b>	<b>100,0</b>	<b>150 990</b>	<b>100,0</b>	<b>280 259</b>	<b>100,0</b>

Tableau 22.C1 : Répartition de la population agricole selon le sexe et le nombre d'actifs agricoles par ménage

Niveau national

Nombre d'actifs agricoles	Population masculine		Population féminine		Total	
	Nombre	%	Nombre	%	Nombre	%
1 actif	40 003	6,5	53 118	7,6	93 121	7,1
2 - 3 actifs	325 426	53,2	371 698	53,1	697 124	53,1
4 - 5 actifs	130 815	21,4	152 543	21,8	283 358	21,6
6 - 9 actifs	87 778	14,3	92 579	13,2	180 357	13,8
10 - 14 actifs	28 151	4,6	29 548	4,2	57 699	4,4
<b>Total</b>	<b>612 173</b>	<b>100,0</b>	<b>699 486</b>	<b>100,0</b>	<b>1 311 659</b>	<b>100,0</b>

Tableau 23.C1: Répartition de la population agricole selon le sexe et le nombre d'actifs agricoles par ménage

Région Maritime

Nombre d'actifs agricoles	Population masculine		Population féminine		Total	
	Nombre	%	Nombre	%	Nombre	%
1 actif	9 376	8,6	16 424	12,3	25 800	10,7
2 - 3 actifs	63 543	58,5	73 483	55,2	137 026	56,9
4 - 5 actifs	17 677	16,3	23 205	17,4	40 882	17,0
6 - 9 actifs	11 876	10,9	13 318	10,0	25 194	10,5
10 - 14 actifs	6 188	5,7	5 620	4,2	11 808	4,9
<b>Total</b>	<b>108 660</b>	<b>100,0</b>	<b>133 052</b>	<b>99,2</b>	<b>240 710</b>	<b>100,0</b>

Tableau 24.C1 : Répartition de la population agricole selon le sexe et le nombre d'actifs agricoles par ménage

Région des Plateaux

Nombre d'actifs agricoles	Population masculine		Population féminine		Total	
	Nombre	%	Nombre	%	Nombre	%
1 actif	14 879	8,0	18 253	8,8	33 132	8,4
2 - 3 actifs	109 274	59,0	122 633	58,8	231 907	58,9
4 - 5 actifs	32 761	17,7	38 289	18,4	71 050	18,0
6 - 9 actifs	21 240	11,5	21 875	10,5	43 115	10,9
10 - 14 actifs	7 106	3,8	7 476	3,6	14 582	3,7
<b>Total</b>	<b>185 260</b>	<b>100,0</b>	<b>208 526</b>	<b>100,0</b>	<b>393 786</b>	<b>100,0</b>

Tableau 25.C1 : Répartition de la population agricole selon le sexe et le nombre d'actifs agricoles par ménage

Région Centrale

Nombre d'actifs agricoles	Population masculine		Population féminine		Total	
	Nombre	%	Nombre	%	Nombre	%
1 actif	6 807	7,7	4 719	5,3	11 526	6,5
2 - 3 actifs	47 330	53,5	51 085	57,0	98 415	55,3
4 - 5 actifs	18 555	21,0	19 102	21,3	37 657	21,2
6 - 9 actifs	11 984	13,5	11 027	12,3	23 011	12,9
10 - 14 actifs	3 792	4,3	3 617	4,0	7 409	4,2
<b>Total</b>	<b>88 468</b>	<b>100,0</b>	<b>89 550</b>	<b>100,0</b>	<b>178 018</b>	<b>100,0</b>

Tableau 26.C1: Répartition de la population active agricole selon le sexe et le nombre d'actifs agricoles par ménage

Région de la Kara

Nombre d'actifs agricoles	Population masculine		Population féminine		Total	
	Nombre	%	Nombre	%	Nombre	%
1 actif	7 016	7,0	9 183	7,8	16 199	7,4
2 - 3 actifs	50 975	50,7	60 457	51,5	111 432	51,1
4 - 5 actifs	23 498	23,4	27 421	23,4	50 919	23,4
6 - 9 actifs	15 123	15,0	16 253	13,8	31 376	14,4
10 - 14 actifs	3 904	3,9	4 054	3,5	7 958	3,7
<b>Total</b>	<b>100 516</b>	<b>100,0</b>	<b>117 368</b>	<b>100,0</b>	<b>217 884</b>	<b>100,0</b>

Tableau 27.C1 : Répartition de la population agricole selon le sexe et le nombre d'actifs agricoles par ménage

Région des Savanes

Nombre d'actifs agricoles	Population masculine		Population féminine		Total	
	Nombre	%	Nombre	%	Nombre	%
1 actif	1 925	1,5	4 539	3,0	6 464	2,3
2 - 3 actifs	54 304	42,0	64 040	42,4	118 344	42,2
4 - 5 actifs	38 324	29,6	44 526	29,5	82 850	29,6
6 - 9 actifs	27 555	21,3	30 106	19,9	57 661	20,6
10 - 14 actifs	7 161	5,5	7 779	5,2	14 940	5,3
<b>Total</b>	<b>129 269</b>	<b>100,0</b>	<b>150 990</b>	<b>100,0</b>	<b>280 259</b>	<b>100,0</b>

## D. ACTIVITES ECONOMIQUES

Tableau 1.D1 : Répartition des ménages pratiquant l'irrigation par région

Région	Irrigation seule	Irrigation et maraîchage	Maraîchage seule	Total
Maritime	6618	5783	9999	22400
Plateaux	2971	3806	18341	25118
Centrale	389	2093	2764	5246
Kara	877	8420	3760	13057
Savanes	1683	10090	7272	19045
<b>Total</b>	<b>12538</b>	<b>30192</b>	<b>42136</b>	<b>84866</b>

Tableau 2.D1 : Répartition des ménages agricoles selon le nombre de personnes possédant un compte

Région	Nombre de personnes possédant un compte dans le ménage agricole					Nombre de ménages
	1	2	3	4	5	
Maritime	8 524	2 444	174	45	36	11 223
Plateaux	15 420	4 395	253	69	37	20 174
Centrale	8 735	3 140	285	59	27	12 246
Kara	8 609	2 647	228	38	35	11 557
Savanes	7 043	2 079	298	80	68	9 568
<b>National</b>	<b>48 331</b>	<b>14 705</b>	<b>1 238</b>	<b>291</b>	<b>203</b>	<b>64 768</b>

Tableau 3.D1 : Population rurale selon la possession d'un compte bancaire et la région

Régions	Nombre de personnes possédant un compte			Nombre de personnes ne possédant pas un compte			Total		
	Homme	Femme	Total	Homme	Femme	Total	Homme	Femme	Total
Maritime	41745	46482	88227	333598	354310	687908	375343	400792	776135
Plateaux	77 301	79 567	156 868	495 109	509 603	1 004 712	572 410	589 170	1 161 580
Centrale	43 229	43 340	86 569	185 298	185 306	370 604	228 527	228 646	457 173
Kara	46 057	45 804	91 861	247 357	261 818	509 175	293 414	307 622	601 036
Savanes	44 320	47 204	91 524	314 840	336 142	650 982	359 160	383 346	742 506
<b>Ensemble</b>	<b>252 652</b>	<b>262 397</b>	<b>515 049</b>	<b>1 576 202</b>	<b>1 647 179</b>	<b>3 223 381</b>	<b>1 828 854</b>	<b>1 909 576</b>	<b>3 738 430</b>

Tableau 4.D1 : Répartition des ménages agricoles par région et suivant les branches d'activités

Branche d'activités agricoles	Maritime		Plateaux		Centrale		Kara		Savanes		National		
	CM H	CM F	CM H	CM F	CM H	CM F	CM H	CM F	CM H	CM F	CM H	CM F	Total
Agriculture	16 474	8 104	22 207	9 529	6 039	1 511	3 625	1 639	2 663	986	51 008	21 769	72 777
Elevage	1 697	1 176	922	564	695	710	502	353	283	77	4 099	2 880	6 979
Agriculture et Elevage	48 470	15 966	87 474	17 716	44 711	6 243	50 349	12 035	66 343	7 380	297 347	59 340	356 687
Sylviculture	50	8	78	11	43	7	19	6	11	1	201	33	234
Agriculture et Sylviculture.	1 080	150	2 116	318	682	39	279	28	78	13	4 235	548	4 783
Elevage et Sylviculture	38	8	39	9	24	8	7	3	14	1	122	29	151
Agriculture, Elevage et Sylviculture	7 450	1 047	19 633	2 014	6 826	360	10 348	794	3 956	249	48 213	4 464	52 677
Pêche	456	131	52	5	7	2	9	1	25	1	549	140	689
Agriculture et Pêche	837	73	183	9	40	0	28	1	71	6	1 159	89	1 248
Elevage et Pêche	194	31	24	0	5	0	4	1	9	0	236	32	268
Aquaculture / Pisciculture	19	7	5	1	3	1	6	4	3	0	36	13	49
Apiculture	7	1	6	0	6	0	2	0	12	1	33	2	35
Autres	4 024	251	1 783	68	727	29	2 008	104	2 924	104	11 466	556	12 022
<b>Total</b>	<b>80 796</b>	<b>26 953</b>	<b>134 522</b>	<b>30 244</b>	<b>59 808</b>	<b>8 910</b>	<b>67 186</b>	<b>14 969</b>	<b>76 392</b>	<b>8 819</b>	<b>418 704</b>	<b>89 895</b>	<b>508 599</b>

## ANNEXE 2

### LISTE DES PERSONNES AYANT PARTICIPE A L'OPERATION

#### I. CONCEPTION ET EXECUTION DU PRE-RECENSEMENT

##### 1.1. Direction des Statistiques Agricoles de l'Informatique et de la Documentation (DSID)

Messieurs :

Lébéné KOUGBENYA	Directeur
Kodjo DOKODJO	Chef Division de la Statistique
Latévi LAWSON ATUTU	Chef Division de l'Informatique
Gagli Komivi BLEWUSSI	Chargé d'Etudes
Ezi TSOGLI	Chef Section Prévision des récoltes
Mawuli AMEWUAME	Chef Section Traitement des données
Ekoué FOLIKOUE	Chef Section Enquêtes Spécifiques
Nassou TORO	Chef Section Annuaire Statistique
Nandji MEATCHI	Chef Division Documentation et Archives
Kokou OTCHOTCHO	Chargé d'Etudes

Madame

Biova KINTZ-DZAKA	Stagiaire
-------------------	-----------

##### 1.2. Division de la Programmation, de la Formation et des Statistiques Agricoles (DPFSA)

Kossi Djifa HOUNKANLI	Chef DPFSA Maritime
Koffi Kaboré ADANOU	Chef DPFSA Plateaux
Abalo AKAYA	Chef DPFSA Centrale
Tritokna KPANDIKA	Chef DPFSA Kara
Baddoh BEMBA	Chef DPFSA Savanes

##### 1.3. Institut de Conseil et d'Appui Technique (ICAT)

Kankoé AMENYIGNOU	Chef Cellule Suivi-Evaluation (CSE)
Latévi Adomaya LAWSON	Assistant au chef CSE
Kpassi SEME	Chef CSE Maritime
Kolani SANBOGA	Chef CSE Centrale
Salim OURO	Chef CSE Kara
Laré NOUANOU	Chef CSE Savanes



1.6. Direction Générale de la Statistique et de la Comptabilité Nationale (DGSCN)

Messieurs :

Kokou Yao N'GUISSAN	Directeur Général
Koudjo BIKA	Superviseur Akébou
Komlan AMEVO	Superviseur Blitta
Bakeglé SEBIBA	Superviseur Bassar
Kokou Mensa DOGBE	Superviseur Kpendjal
Tchilalabalo TELOU	Superviseur Bas-Mono
Komi TCHAMEKOR	Superviseur Lacs
Saibou ANZOUMANA	Superviseur Binah
Pilang BAMAZI	Superviseur Ogou
Mazamaesso ALABA	Superviseur Est-Mono

Madame :

Ebeyo BATABA	Superviseur Sotouboua
--------------	-----------------------

1.7. Experts et consultants

Messieurs :

Paul NGOMA-KIMBASSA	Statisticien ESSS, FAO Rome
Eloi OUEDRAOGO	Statisticien FAO-RAF Accra
Julien AMEGANDJIN	Statisticien spécialiste en sondage
EI Houssein DEW	Consultant CTPD en statistiques agricoles FAO
Beye MAMADOU	Consultant CTPD en informatique
FAO	
Thomas AMAVI	Consultant national statisticien FAO
Kanyi MENSAH ZUKONG	Consultant national statisticien FAO
Sourou DOUTI	Consultant national en communication FAO

Madame :

Akossiwa H. ALAGBO-AMELIFO	Consultante nationale en genre FAO
----------------------------	------------------------------------

## 2. Traitement informatique

Messieurs :

Kodjo DOKODJO	Responsable national du traitement
Sossoh HAINGA	Chef Section Logistiques
Koffi TCHODIE	Chef section base de données
Aninam PADARO	Chef Section étude et développement

## 3. Personnel d'exécution

Superviseurs	36
Contrôleurs de terrain	300
Agents recenseurs	1999
Contrôleurs de saisie	15
Agents de saisie	60