



**UNITÉ D'ÉTUDE ET DE PROGRAMMATION / COMPOSANTE DE STATISTIQUES  
AGRICOLES**

Damien, Route Nationale N° 1

Tél. : (509) 22283046

Contact : [statagricoles@agriculture.gouv.ht](mailto:statagricoles@agriculture.gouv.ht)

## TABLE DES MATIERES

<b>TABLE DES MATIERES .....</b>	<b>1</b>
<b>LISTE DES SIGLES.....</b>	<b>4</b>
<b>AVANT-PROPOS.....</b>	<b>5</b>
<b>INTRODUCTION.....</b>	<b>7</b>
<b>PREMIÈRE PARTIE : OBJECTIF ET APPROCHE MÉTHODOLOGIQUE DU RGA.....</b>	<b>9</b>
<b>1. OBJECTIF.....</b>	<b>10</b>
<b>2. APPROCHE MÉTHODOLOGIQUE.....</b>	<b>10</b>
2.1. ELABORATION DES DOCUMENTS TECHNIQUES.....	10
2.2. CARTOGRAPHIE DU RGA .....	10
2.3. ENQUETE PILOTE DU RGA .....	11
2.4. QUESTIONNAIRE DU RGA.....	11
2.5. DISPOSITIF DE TERRAIN DU RGA .....	11
2.6. FORMATION DES AGENTS DE TERRAIN.....	12
2.7. CONTROLE DE QUALITE DES QUESTIONNAIRES ET DES DONNEES .....	12
2.8. DEROULEMENT DE L'ENQUETE.....	13
2.9. CADRE INSTITUTIONNEL DU RGA.....	13
<b>DEUXIÈME PARTIE : PRÉSENTATION DES RÉSULTATS AU NIVEAU NATIONAL .....</b>	<b>14</b>
<b>1. EXPLOITANTS ET EXPLOITATIONS AGRICOLES .....</b>	<b>15</b>
1.1. EFFECTIF DES EXPLOITANTS .....	15
1.2. SEXE ET AGE DES EXPLOITANTS .....	17
1.3. NIVEAU D'INSTRUCTION ET FORMATION AGRICOLE .....	18
1.4. LIEUX DE RESIDENCE .....	20
1.5. ACTIVITES PRINCIPALES DES EXPLOITANTS .....	21
1.6. ACTIVITES AGRICOLES ET PARA-AGRICOLES PRATIQUEES SUR LES EXPLOITATIONS .....	22
1.7. PRINCIPALE DESTINATION DE LA PRODUCTION AGRICOLE .....	23
<b>2. STRUCTURES FONCIERES ET MODES DE FAIRE-VALOIR .....</b>	<b>25</b>
2.1. PARCELLAIRE.....	25
2.2. SUPERFICIE MOYENNE DES PARCELLES SELON LEUR STATUT JURIDIQUE .....	28
2.3. POIDS DES PARCELLES EN PROPRIETE (TITRE/ACHAT ET TITRE/HERITAGE) PAR DEPARTEMENT .....	29
2.4. MODES DE FAIRE-VALOIR.....	29
<b>3. IRRIGATION.....</b>	<b>32</b>
3.1. IMPORTANCE DE L'IRRIGATION DANS L'ACTIVITE AGRICOLE .....	32
3.2. IRRIGATION ET ORIGINE DE L'EAU .....	34

3.3.	IRRIGATION ET STATUT JURIDIQUE DE LA PARCELLE .....	34
3.4.	IRRIGATION ET MODE DE FAIRE-VALOIR .....	35
<b>4.</b>	<b>OCCUPATIONS DE SOL.....</b>	<b>36</b>
4.1.	SURFACE AGRICOLE UTILE (SAU).....	36
4.2.	IMPORTANCE DES GRANDS GROUPES D'OCCUPATIONS DE SOL.....	37
4.3.	CEREALES .....	38
4.4.	LEGUMINEUSES .....	39
4.5.	LEGUMES ET MELONS.....	41
4.6.	FRUITS ET NOIX .....	43
4.7.	CULTURES OLEAGINEUSES .....	44
4.8.	CULTURES POUR BOISSONS ET EPICES .....	44
4.9.	CULTURES SUCRIERES .....	45
4.10.	ARBRES, ARBUSTES ET CULTURES DISPERSES.....	45
<b>5.</b>	<b>ELEVAGE .....</b>	<b>47</b>
5.1.	EFFECTIF DU CHEPTEL .....	47
5.2.	SEXE ET AGE DU CHEPTEL .....	49
5.3.	IMPORTANCE DES EQUIDES.....	50
5.4.	AVICULTURE .....	51
5.5.	APICULTURE .....	52
<b>6.</b>	<b>MAIN D'ŒUVRE .....</b>	<b>54</b>
6.1.	MAIN D'ŒUVRE FAMILIALE ET SALARIALE.....	54
6.2.	EMPLOI PERMANENT .....	55
6.3.	EMPLOI OCCASIONNEL .....	55
<b>7.</b>	<b>EQUIPEMENT ET MATERIEL .....</b>	<b>57</b>
<b>8.</b>	<b>CREDIT .....</b>	<b>59</b>
<b>9.</b>	<b>CONSEILS ET VULGARISATION.....</b>	<b>61</b>
<b>10.</b>	<b>ENTRAVES AU DEVELOPPEMENT.....</b>	<b>63</b>
	<b>TROISIÈME PARTIE : ANNEXES.....</b>	<b>65</b>

## **LISTE DES ANNEXES**

<b>ANNEXE 1 : EXPLOITATIONS ET EXPLOITANTS AGRICOLES .....</b>	<b>66</b>
<b>ANNEXE 2 :STRUCTURES FONCIÈRES ET MODES DE FAIRE-VALOIRS .....</b>	<b>91</b>
<b>ANNEXE 3 : IRRIGATION .....</b>	<b>107</b>
<b>ANNEXE 4 : OCCUPATIONS DE SOL .....</b>	<b>115</b>
<b>ANNEXE 5 : ELEVAGE.....</b>	<b>139</b>
<b>ANNEXE 6 : MAIN D’OEUVRE .....</b>	<b>154</b>
<b>ANNEXE 7 : EQUIPEMENT ET MATÉRIEL .....</b>	<b>158</b>
<b>ANNEXE 8 : CRÉDIT .....</b>	<b>159</b>
<b>ANNEXE 9 : CONSEIL ET VULGARISATION .....</b>	<b>163</b>
<b>ANNEXE 10 : ENTRAVES AUDÉVELOPPEMENT DE L’EXPLOITATION .....</b>	<b>166</b>
<b>ANNEXE 11 : TABLEAUX STATISTIQUES AU NIVEAU NATIONAL .....</b>	<b>170</b>
<b>ANNEXE 12 : CONCEPTS ET DEFINITIONS .....</b>	<b>197</b>
<b>ANNEXE 13 : NOMENCLATURE DES CULTURES .....</b>	<b>207</b>

## LISTE DES SIGLES

ASEC	: Assemblée de la Section Communale
BAC	: Bureau Agricole Communal
BCRA	: Bureau Central du Recensement Agricole
CASEC	: Conseil d'Administration de la Section Communale
CNSA	: Conseil National de la Sécurité Alimentaire
CNIGS	: Centre National de l'Information Géo-Spatiale
DDA	: Direction Départementale Agricole
EC	: Enquête Communautaire
EE	: Enquête Exploitation
FAO	: Organisation des Nations Unies pour l'Alimentation et l'Agriculture
IHSI	: Institut Haïtien de Statistique et d'Informatique
MARNDR	: Ministère de l'Agriculture, des Ressources Naturelles et du Développement Rural
MICT	: Ministère de l'Intérieur et des Collectivités Territoriales
PIB	: Produit Intérieur Brut
RGA	: Recensement Général de l'Agriculture
SAU	: Surface Agricole Utile
SDE	: Section d'Enumération
UE	: Union Européenne

## AVANT-PROPOS

Le Ministère de l'Agriculture, des Ressources Naturelles et du Développement Rural (MARNDR) éprouve la plus grande satisfaction de publier la synthèse nationale des résultats de l'Enquête Exploitation du Recensement Général de l'Agriculture (RGA).

Cet extrant informationnel, qui vient trois ans après la collecte exhaustive des informations au niveau de toutes les exploitations agricoles du pays, est la dernière de la série. Il fait suite à la série de présentation des résultats pour les départements dans leurs métropoles. En effet, compte tenu de l'énorme masse d'informations à redresser, saisir et contrôler, qui porte sur un total de 1.018.951 exploitations occupant le paysage agricole haïtien et de l'urgence de publier les résultats, le MARNDR avait jugé plus approprié de le faire progressivement, c'est-à-dire département après département. Enfin, le MARNDR a le plaisir de présenter au grand public la consolidation des informations pour une projection nationale.

Le MARNDR garde le sentiment fort que le RGA est l'œuvre d'une relation interinstitutionnelle tripartite très forte. La Délégation de l'Union Européenne (UE) et l'Organisation des Nations Unies pour l'Alimentation et l'Agriculture (FAO) constituent ce binaire sans lequel la réalisation du RGA aurait été impossible. En effet, l'Union Européenne a été le financeur principal de l'opération à côté du Trésor Public, ayant déboursé quatre million et 0/00 (4.000.000,00) euros, tandis que la FAO a assuré la gestion de ce fonds en plus de donner l'encadrement technique à travers un Conseiller Technique, des missions de consultants spécialisés, des appuis techniques de fonctionnaires du siège et l'appui de la Représentation de la FAO Haïti. Les plus Hautes Instances de l'Etat et les Autorités du MARNDR leur donnent acte de reconnaissance de leur appui et de leur effort.

Le MARNDR se félicite de l'étroite collaboration établie avec l'Institut Haïtien de Statistique et d'Informatique (IHSI) et le Centre National de l'Information Géo-Spatiale (CNIGS) à l'occasion de cette opération. La définition de l'approche méthodologique de l'Enquête, la formation des cadres du Bureau du RGA, la délimitation des zones d'enquête, l'accès à des bases de données de l'IHSI sont parmi d'autres faits de coopération qui ont rendu faisable l'opération.

Le MARNDR apprécie à leur juste valeur l'esprit de sacrifice, le dépassement de soi et aussi le sentiment d'abnégation dont ont fait montre les membres de la Coordination Nationale du RGA. Dans ce même ordre d'idées, il en sait gré à tout le personnel du Bureau du RGA, aux Agents de Redressement, aux Agents de saisie et aux Responsables de Contrôle Informatique pour leur inestimable service.

Le Ministère remercie les Directeurs de Directions Départementales Agricoles et les Responsables de Statistiques de ces entités pour leur précieux apport à la phase préparatoire de l'Enquête et à son exécution. Ces remerciements vont également aux Directions Techniques et à la Coordination

Nationale de la Sécurité Alimentaire (CNSA), qui ont apporté leur éclairage sur la thématique de l'Enquête Exploitation.

Le MARNDR applaudit vivement le grand effort déployé par le bataillon d'enquêteurs et de contrôleurs qui, dans des conditions extrêmement difficiles, ont parcouru le paysage agricole, sollicitant des entrevues avec les exploitants. Sans leur héroïque participation, cette opération ne serait pas possible.

Le MARNDR salue et remercie d'une façon toute spéciale cette valeureuse cohorte de 1.018.951 exploitants qui, bon an mal an, à partir de leur énergie dépensée dans leurs parcelles assurent l'alimentation de la population. Leur apport à la réalisation de ce travail équivaut à tous les autres apports, ayant dû aller plus tard dans leur jardin ou en sortir plus tôt ou tout simplement ne pas prendre un engagement afin de recevoir les enquêteurs, leur accorder le temps qu'il faut et surtout leur donner les pertinentes et confidentielles informations sollicitées sur leur personne, leur famille et leur exploitation. Sans ces partenaires privilégiés qui, faut-il le rappeler, sont au centre même de la mission et des attributions du Ministère, il n'y aurait pas d'Enquête Exploitation. Le Ministère leur donne à tous et à tout un chacun acte de sa gratitude et réitère la garantie de la confidentialité des informations qu'ils ont fournies.

Le MARNDR demande à tous ceux et à toutes celles qui, à un titre ou à un autre dans la chaîne des services, ont contribué à l'avancement d'un dossier du RGA ou ont posé un acte positif en sa faveur, à se reconnaître dans ces lignes.

Le MARNDR se sent finalement heureux de pouvoir livrer ce document aux planificateurs, investisseurs, chercheurs, aux étudiants, aux opérateurs du secteur et aux autres utilisateurs de statistiques agricoles. Leur démarche d'exploitation et de valorisation des informations contenues dans ce document donne son sens et son bien-fondé à l'effort du Ministère d'avoir réalisé cette opération. En plus des tableaux publiés, une masse plus importante de données sont accessibles en ligne à travers CountrySTAT Haïti à l'adresse : [www.Countrystat.org/hti](http://www.Countrystat.org/hti) et sur le site du MARNDR [www.agriculture.gouv.ht](http://www.agriculture.gouv.ht).

Le Ministre de l'Agriculture

## INTRODUCTION

Haïti fait face à une carence aiguë en données statistiques agricoles fiables, alors que l'agriculture joue un rôle prépondérant dans l'économie du pays. On estime que 25 à 30 % du Produit Intérieur Brut (PIB) provient du secteur agricole et que ce secteur occupe deux tiers de la population économiquement active. Compte tenu de la diversité des régions et des systèmes de productions animales ou végétales, le besoin d'avoir des informations pertinentes pour la planification ou la mise en œuvre de politiques de développement du secteur agricole et du monde rural se fait de plus en plus sentir. Les données sur la structure de l'agriculture haïtienne remontent principalement au Recensement Général de la Population, du Logement et de l'Agriculture de 1971 et au Recensement Général de la Population et de l'Habitat de 1982, réalisés par l'Institut Haïtien de Statistique et d'Informatique (IHSI). D'où l'urgente nécessité de renouveler avec le Recensement Général de l'Agriculture (RGA) les statistiques de ce secteur qui ont, évidemment, beaucoup changé ces dernières décennies.

En effet, le rôle de l'information statistique est déterminant pour l'évaluation des réalisations et l'établissement des choix et des prises de décision pour une meilleure allocation des ressources, surtout dans le contexte actuel national de sortie de crise. Une connaissance plus approfondie du secteur agricole, sur la base d'informations statistiques de bonne qualité, pertinentes et variées, par les différents acteurs économiques est nécessaire pour asseoir leurs stratégies d'intervention sur des bases solides.

C'est dans ce contexte que le Ministère de l'Agriculture, des Ressources Naturelles et du Développement Rural (MARNDR) avait décidé de renforcer ses capacités de production et de génération d'informations et de statistiques sur le secteur agricole et le monde rural. Ainsi, le MARNDR avait sollicité l'appui technique de l'Organisation des Nations Unies pour l'alimentation et l'agriculture (FAO) et le support financier de l'Union Européenne (UE) pour réaliser le Projet de Recensement Général de l'Agriculture en Haïti, qui vise principalement à:

- ✓ conduire le recensement général sur l'agriculture ;
- ✓ contribuer à la mise en place d'un Système Permanent de Statistiques Agricoles ;
- ✓ renforcer les structures et le système d'information agricole et alimentaire et mettre en place un système d'information géographique agricole et rural ;
- ✓ mettre à la disposition des décideurs et des utilisateurs privés et publics des informations permettant d'apporter un éclairage et de stimuler les actions de développement rural durable, de lutter contre la pauvreté et l'insécurité alimentaire.

Le Recensement Général de l'Agriculture (RGA) est une opération statistique couvrant l'ensemble du pays, donc tous les départements. Il permet de collecter, traiter et diffuser des données structurelles sur le secteur agricole aux différents niveaux du découpage administratif du pays, grâce à un dénombrement exhaustif de toutes les exploitations agricoles du pays (1,018,951 exploitations agricoles).

Cette onzième publication des résultats du recensement s'inscrit dans un souci de la Coordination du Projet de RGA de présenter une synthèse nationale des résultats et de mettre à la disposition des décideurs



et utilisateurs publics et privés les données structurelles préliminaires qui caractérisent les exploitations agricoles en vue de l'amélioration de la définition des interventions des différents acteurs de la vie nationale compte tenu du contexte actuel de la reconstruction d'Haïti. Les résultats définitifs issus de cette synthèse feront, comme ceux des autres départements déjà publiés, l'objet de publication sur CD-Rom interactif et seront accessibles à travers le système d'information CountryStat Haïti mis en place par la FAO dans le cadre du projet de RGA.

La première partie de cette publication, intitulée « Aspects méthodologiques du Recensement Général de l'Agriculture » traite des objectifs du recensement, du cadre institutionnel, de la couverture de l'opération au point de vue territorial et exploitation agricole, de la cartographie et de la typologie des territoires.

La deuxième partie présente de façon sommaire les résultats préliminaires de l'Enquête Exploitation (EE) à travers les principales thématiques traitées dans le cadre de cette enquête.

La troisième partie concerne les Annexes du document dont les concepts et définitions utilisés dans le cadre du RGA et les principaux tableaux statistiques agricoles du pays.

## **PREMIÈRE PARTIE : OBJECTIF ET APPROCHE MÉTHODOLOGIQUE DU RGA**

## 1. OBJECTIF

L'objectif du Recensement Général de l'Agriculture (RGA) est de **renforcer le Système National de Statistiques Agricoles et d'améliorer la disponibilité des données agricoles**, à partir des informations générées et de leur diffusion comme élément de la mise en place d'un système permanent de production de statistiques agricoles. La réalisation du RGA permet de produire des données actuelles et détaillées sur la structure de l'agriculture haïtienne.

## 2. APPROCHE MÉTHODOLOGIQUE

### 2.1. Elaboration des documents techniques

La méthodologie du RGA est conçue en conformité avec les récentes directives techniques de la FAO relatives au Programme du Recensement Mondial de l'Agriculture 2010. Elle prend pleinement en compte les spécificités du contexte haïtien et les expériences des institutions et experts haïtiens, tout particulièrement du Ministère de l'Agriculture, de l'IHSI et du Centre National de l'Information Géo-Spatiale (CNIGS).

Le projet d'assistance technique préparatoire au RGA, financé par la FAO, a permis d'appuyer le Ministère de l'Agriculture dans la définition du cadre institutionnel, la mise en place du Bureau du RGA, la définition de l'approche méthodologique, l'élaboration des documents de collecte et leurs tests sur le terrain. Les Directions Départementales Agricoles à travers leurs Directeurs et les Responsables de Statistiques, les Directions Techniques du MARNDR, la Coordination Nationale de la Sécurité Alimentaire (CNSA) ont participé aux travaux de préparation et de validation du dossier méthodologique. Il importe aussi de mentionner que l'Institut Haïtien de Statistique et d'Informatique (IHSI) et le Centre National de l'Information Géo-spatiale (CNIGS) ont eu chacun en son domaine de compétence, à former les cadres du RGA.

Le recensement de l'agriculture a été une opération statistique exhaustive, couvrant l'ensemble du territoire du pays. Il a permis de générer des données structurelles du secteur agricole. Ces données concernent principalement la taille des exploitations, les modes de faire-valoir, l'utilisation des terres, la superficie cultivée, l'irrigation, l'effectif du cheptel, les pratiques culturales, la gestion des exploitations, les services agricoles, la main d'œuvre, la problématique du genre et d'autres facteurs de production. Les données ont été collectées directement auprès des exploitants agricoles.

### 2.2. Cartographie du RGA

Le RGA est une enquête exhaustive qui vise l'ensemble des exploitants agricoles du pays vivant dans les sections communales, les quartiers et les bourgs ou villes à caractère rural. **L'enquêteur a une zone d'intervention bien déterminée et délimitée sur une carte.** La zone d'enquête peut être une ville rurale, un quartier, une partie ou la totalité d'une section communale composée de sections d'énumération (SDE).

La cartographie permet d'éviter le double emploi ou l'omission d'espace. L'enquêteur doit couvrir totalement sa zone de travail, c'est-à-dire enquêter tous les exploitants qui s'y trouvent.

Dans les zones urbanisées (grandes villes ou zones limitrophes des grandes villes) où la quasi-totalité des habitants ne pratique pas l'agriculture, l'enquêteur a eu recours à des personnes ressources (Maire, notables, ASEC ou CASEC, personne leader) pour localiser les rares exploitants agricoles.

### **2.3. Enquête pilote du RGA**

Un test pilote de l'Enquête Exploitation (EE) du RGA a été réalisé à la 2<sup>ème</sup> Section Communale de la Commune de Ganthier dans le département de l'Ouest. Ce test a permis d'évaluer les différents outils méthodologiques et de mieux appréhender les facteurs conditionnant le bon déroulement de l'opération, la logistique, la sélection et la formation des agents de terrain. Le système informatique ainsi que les différents programmes et logiciels de traitement des données ont été aussi testés par la même occasion.

### **2.4. Questionnaire du RGA**

Les différents modules du questionnaire de l'enquête exploitation sont les suivants :

- Localisation de l'exploitation
- Statut juridique de l'exploitation
- Caractéristiques générales de l'exploitant
- Caractéristiques générales de l'exploitation
- Parcellaire ou occupations du sol
- Élevage
- Main d'œuvre
- Matériels et équipements de l'exploitation
- Informations sur le crédit agricole
- Vulgarisations et conseils

### **2.5. Dispositif de terrain du RGA**

L'exécution du recensement sur le terrain a été favorisée par un dispositif structuré qui a mobilisé 1,210 personnes dont 17 superviseurs au bureau central, 17 superviseurs départementaux, 171 contrôleurs, 1,005 enquêteurs. En vue de mener à bien les opérations de collecte de données, l'organisation hiérarchique du personnel de terrain est établie comme suit :

- Bureau central du RGA (Coordination) ;
- Direction et Sous-Direction Départementale Agricole/ODVA ;
- Responsable de Cellule de Statistique et / ou superviseur ;
- Responsable de BAC et/ou Contrôleur ;

- Enquêteur (au niveau d'une partie ou de la totalité d'une section communale et/ou une ville et/ou un quartier).

## **2.6. Formation des agents de terrain**

Le RGA s'est inscrit dans le cadre d'un renforcement des capacités du Ministère de l'Agriculture, tant au niveau central que décentralisé. Ainsi, à l'instar des cadres du Bureau Central du RGA, les responsables des Cellules de Statistiques des DDA et Sous-DDA ont participé à l'élaboration et aux séances de formation et de validation du dossier méthodologique. Ces responsables départementaux allaient de concert avec les superviseurs centraux assurer la formation dans leur département respectif. Au lancement de la collecte, tous les agents de terrain sélectionnés ont été formés. Trente-huit (38) séances de formation ont été réalisées au profit des agents de terrain. Les agents, qui ont réussi le test d'évaluation, ont été retenus pour mener l'enquête de terrain.

Des séances de formation complémentaires ont été réalisées en cas de besoins, soit pour combler des failles notées dans le travail de certains agents, soit pour former les nouveaux agents recrutés pour remplacer les cas de désistement ou les agents dont le travail, après contrôle, s'est révélé majoritairement mauvais.

## **2.7. Contrôle de qualité des questionnaires et des données**

Des dispositions ont été prises et des procédures ont été mises en place pour garantir une meilleure qualité des données collectées donc la fiabilité de l'information générée à partir de ces données. Au niveau de terrain, les superviseurs départementaux étaient responsabilisés par rapport à la validation des questionnaires reçus des contrôleurs. Ces derniers devaient vérifier la qualité des questionnaires remplis en analysant la véracité et la cohérence des réponses. Aussi, étaient-ils chargés de procéder au remplissage de questionnaires de contrôle pour un échantillon aléatoire de questionnaires.

Après validation des questionnaires par les équipes de terrain, les questionnaires sont transmis au bureau central du RGA, qui, par le biais des superviseurs centraux, procédait à un autre niveau de contrôle portant sur le contenu des questionnaires-exploitations et des questionnaires de contrôle. Des contacts téléphoniques ont été aussi engagés auprès des exploitants afin de clarifier certaines incohérences relevées lors du contrôle des superviseurs centraux. Cette opération précédait la saisie des données.

Un dernier niveau de contrôle, le contrôle informatique, a été effectué sur les questionnaires saisis afin de déceler toutes les incohérences d'ensemble des différents modules du questionnaire, et de procéder aux vérifications et redressements manuels et/ou informatiques nécessaires. Cette activité s'est déroulée parallèlement à la saisie des données.

## **2.8. Déroutement de l'enquête**

L'enquête sur le terrain a été réalisée sur une période de 9 mois allant de mars à novembre 2009. Au cours de cette opération, des notes techniques et informationnelles ont été élaborées sur la base des remarques et commentaires effectués à partir des questionnaires reçus et des missions de contrôle réalisées. Ces notes techniques ont été transmises à tous les agents de terrain afin de les mettre au courant des différentes erreurs relevées lors du remplissage des questionnaires et des solutions proposées par le Bureau Central du RGA.

## **2.9. Cadre institutionnel du RGA**

Le Projet Recensement Général de l'Agriculture est régi par l'Arrêté Présidentiel paru dans le Moniteur du 23 octobre 2008, Volume 163 No 97. Sa mise en œuvre a requis une synergie d'acteurs impliqués dans l'agriculture, pour sa pleine réussite. Ce recensement est appuyé par :

- **le Comité National d'Orientation du RGA**, institué dans le but d'appuyer l'Opération au plus haut niveau ;
- **le Comité d'Appui Technique et de Pilotage (CATP)**, qui appuie techniquement le Bureau Central du Recensement de l'Agriculture (BCRA) dans la définition de l'approche méthodologique. Il inclut principalement l'Institut Haïtien de Statistique et d'Informatique (IHSI), la Coordination Nationale de la Sécurité Alimentaire (CNSA) et le Centre National de l'Information Géo-Spatiale (CNIGS) ;
- **le Bureau Central de Recensement Agricole (BCRA)**, qui est l'organe chargé de planifier et d'exécuter toutes les activités du recensement sur tout le territoire national, à travers les **cellules départementales du RGA** qui assurent la coordination au niveau départemental.

## **DEUXIÈME PARTIE : PRÉSENTATION DES RÉSULTATS AU NIVEAU NATIONAL**

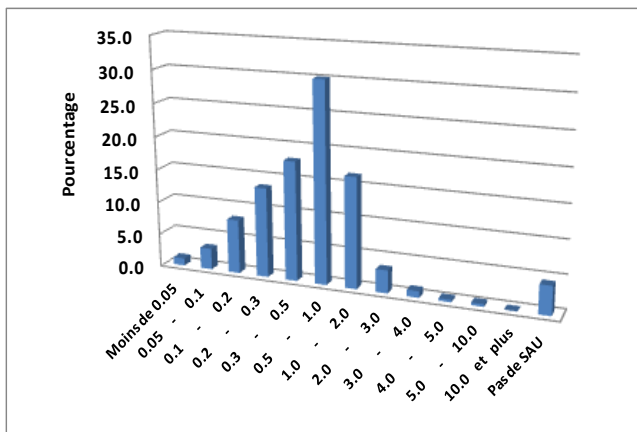
# 1. EXPLOITANTS ET EXPLOITATIONS AGRICOLES

## 1.1. Effectif des exploitants

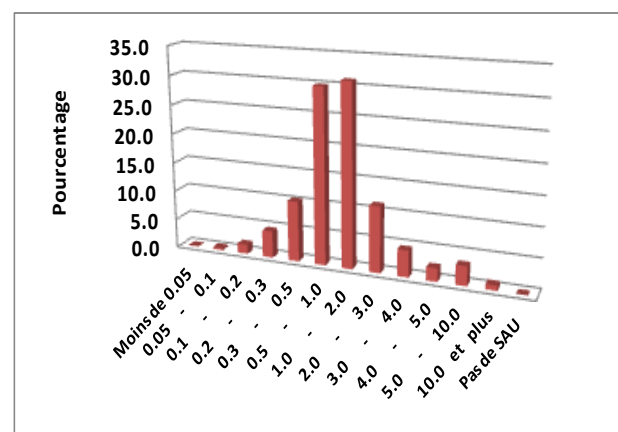
Un total de 1,018,951 exploitations agricoles, soit autant d'exploitants, ont été recensées en 2009 dans le paysage agricole (Tableau 1.1 A). Ces exploitations s'étendent sur une Superficie Agricole Utilisée (SAU) de 736,241.5 carreaux (cx), correspondant à une moyenne de 0,72 cx par exploitation. Le nombre d'exploitations gérées directement par les exploitants s'élève à 1,004,326 soit 98.6% du total, couvrant une SAU de 726,823,6 cx, représentant également 98.7% de la SAU totale.

En Haïti, les exploitations agricoles sont en grande partie de petite taille. Selon les données du RGA, 73.9% des exploitants agricoles dénombrés dans le pays exploitent une SAU inférieure à 1 cx, totalisant 343,970.5 cx, soit 46.7% de la SAU totale (Tableau 1.2 A). Par contre, 26.1% des exploitations ont une SAU supérieure ou égale à 1 cx ; celles-ci occupent une SAU de 392,271 cx, correspondant à 53.3% de la SAU totale (Figures 1 et 2).

**Figure 1. Répartition des exploitants par classe taille de SAU**



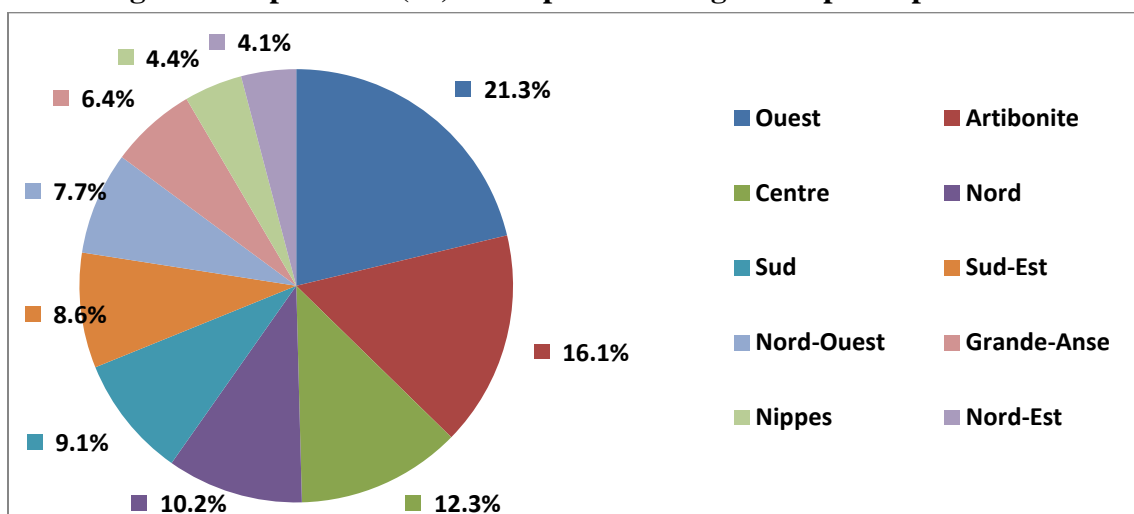
**Figure 2. Répartition de la SAU par classe taille de SAU**



La répartition des exploitations entre les différents départements du pays varie de 41,779, recensées dans le département du Nord-Est à 216,589 dénombrées dans le département de l'Ouest (Tableau 1.3 A). Dans l'ordre décroissant du nombre d'exploitants, l'énumération des autres départements importants est la suivante : Artibonite (163,588), Centre (125,014), Nord (103,624), Sud (92,868), Sud-Est (87,501), Nord-Ouest (78,090), Grande-Anse (65,523) et Nippes (44,375), référence : Figure 3.

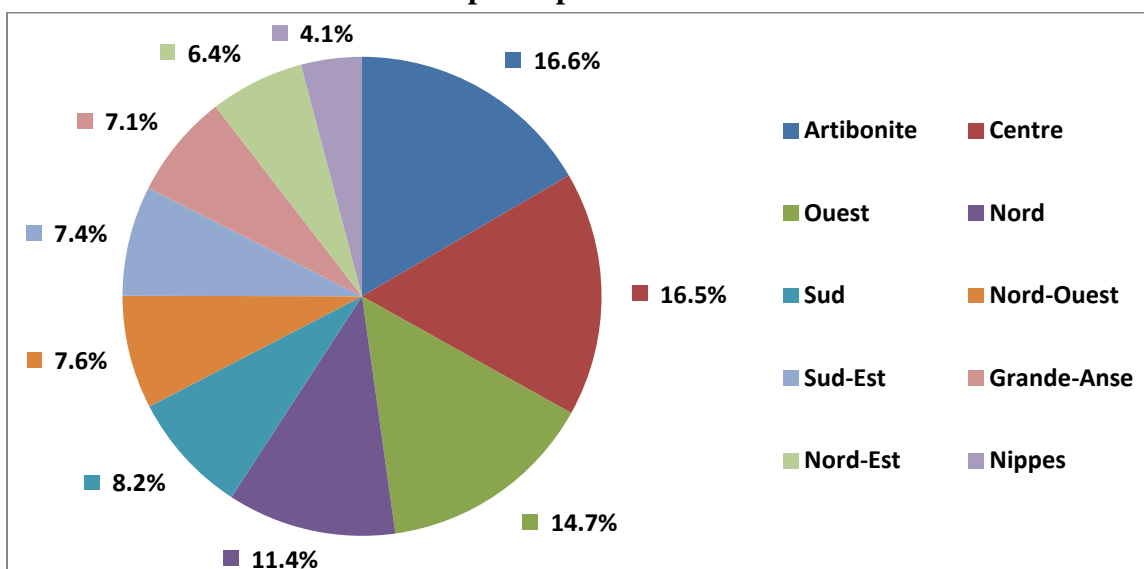


**Figure 3. Répartition (%) des exploitations agricoles par département**



En ce qui concerne la SAU, les départements de l'Artibonite et du Centre présentent les SAU les plus élevées, avec 122,040.8 Cx et 121,629 cx respectivement, alors que la plus faible SAU a été enregistrée au niveau des Nippes, soit 30,204.9 cx. L'énumération des autres communes importantes en termes de SAU se présente, dans l'ordre décroissant de la SAU, comme suit : Ouest (108,080.6 cx), Nord (83,928.9 cx), Sud (60,463.4 cx) Nord-Ouest (56,299.6 cx), Sud-Est (54,734.3 cx), Grande-Anse (52,025.6 cx) et Nord-Est (46,834 cx), référence : Figure 4.

**Figure 4. Répartition (%) de la SAU totale des exploitations agricoles par département**

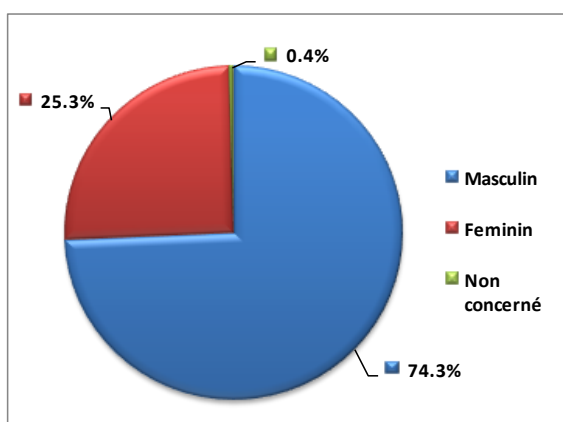


## 1.2. Sexe et âge des exploitants

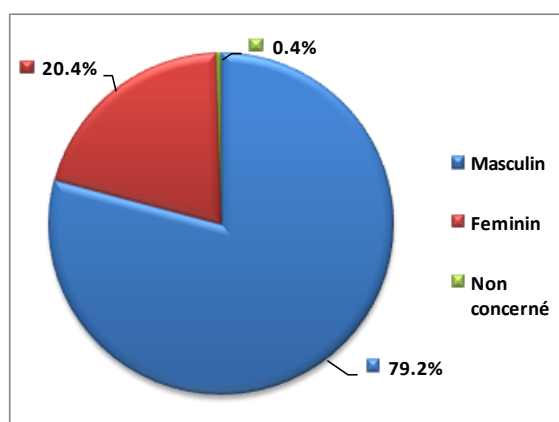
Analysant les données nationales, les femmes agricultrices exploitent 257,670 exploitations agricoles, soit 25.3% des exploitations recensées dans tout le pays (Tableau 1.5 A). Ces unités d'exploitation couvrent une SAU de 150,344.2 carreaux, soit 20.4% du total, correspondant à une moyenne de 0.58 cx. La majorité de celles-ci, soit 98.5%, sont gérées par les femmes elles-mêmes.

Quant aux hommes, ils exploitent 757,354 exploitations agricoles, soit 74.3% du total national pour une SAU de 582,810.9 cx, représentant 79.2% de la SAU totale. La SAU moyenne par exploitation gérée par les hommes est de 0.77 carreau, supérieure à celle gérée par les femmes, référence : Figures 5 et 6.

**Figure 5. Répartition des exploitants par sexe**



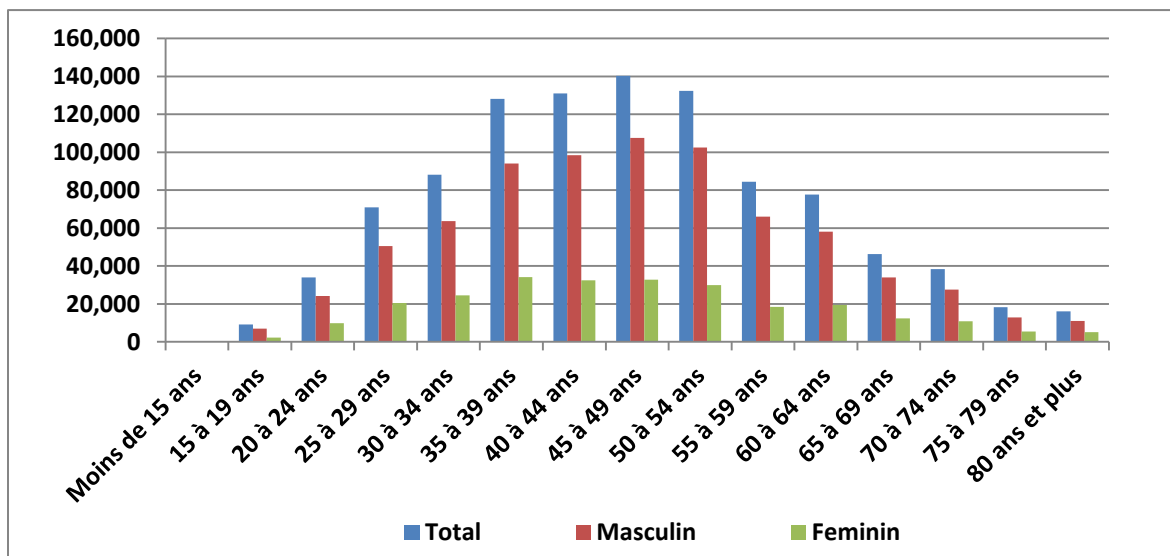
**Figure 6. Répartition de la SAU par sexe**



Les catégories d'âge à présenter les plus grands nombres d'exploitants (Tableau 1.4 A), au nombre de quatre, sont celles de 45 à 49 ans avec 140.182 exploitants, de 50 à 54 ans, avec 132.325 exploitants ; de 40 à 44 ans avec 130.921 exploitants et de 35 à 39 ans avec 128.143 exploitants. Elles totalisent à elles seules 531.571 exploitants, correspondant à 52,4 % du nombre des exploitants individuels recensés (Figure 7).

Les jeunes agriculteurs, de moins de 30 ans, totalisent 114.444 exploitants, soit 11,3% du total. Cela indique que le métier d'agriculteur exerce peu d'attraction sur les jeunes du milieu rural. Si l'on considère dans la pleine force de l'âge les agriculteurs de 30 à moins de 60 ans, on peut mentionner que 575.983, soit 56.7 % des exploitants individuels recensés se trouvent dans cette catégorie. Si on fixe à 60 ans, l'âge de la retraite dans le secteur agricole, 196.444 exploitants, soit 19,3% du total des exploitants recensés, se trouvent dans cette catégorie. Si l'on assimile à des vieillards les exploitants âgés de plus de 80 ans, 1.6 % de cette catégorie travaillent encore dans l'agriculture.

**Figure 7 : Effectif des exploitants agricoles par sexe et selon la classe d'âge des exploitants**



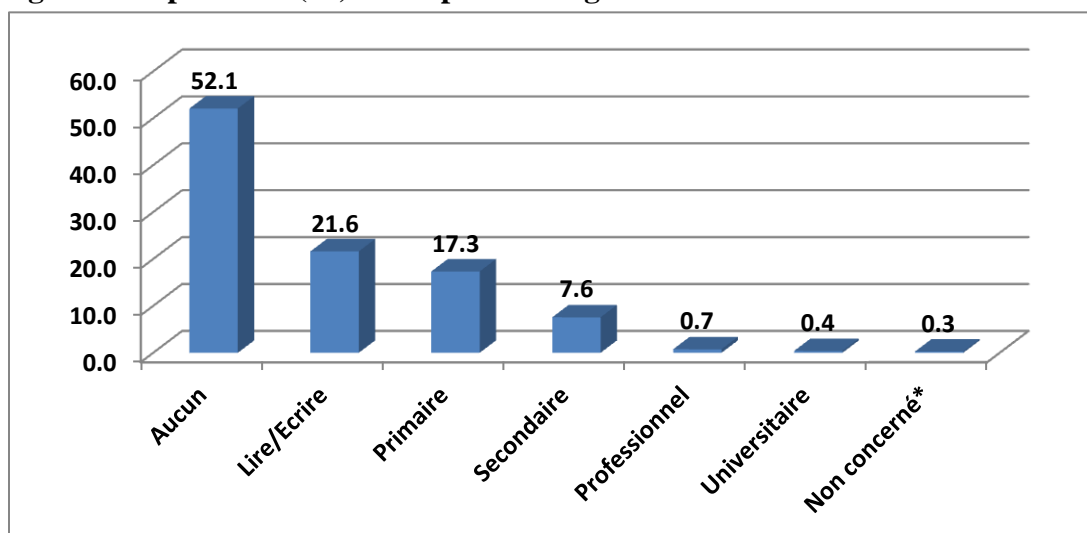
### 1.3. Niveau d'instruction et formation agricole

En ce qui concerne le niveau d'instruction, 530,731 exploitants (Tableau 1.6 A), correspondant à 52.3% du total national, ne savent ni lire ni écrire. Ceux-ci exploitent 386,969.2 cx de SAU, soit 52.6% de la SAU totale des exploitations du pays (Tableau 1.7 A). De cette catégorie, 154,909, soit 29.2%, sont des femmes agricultrices, représentent 15.3% de l'ensemble des exploitants (Tableau 1.7.1 A). Les exploitants sachant à peine ou normalement lire et écrire sont au nombre de 220,221, représentant environ 21.7% du total et travaillant 168,321.7 cx, soit 22.9% de la SAU totale. De ce groupe, 46,559 exploitants, correspondant à 21.1%, sont des femmes, celles-ci représentent 4.6% du total du pays (Figure 8).

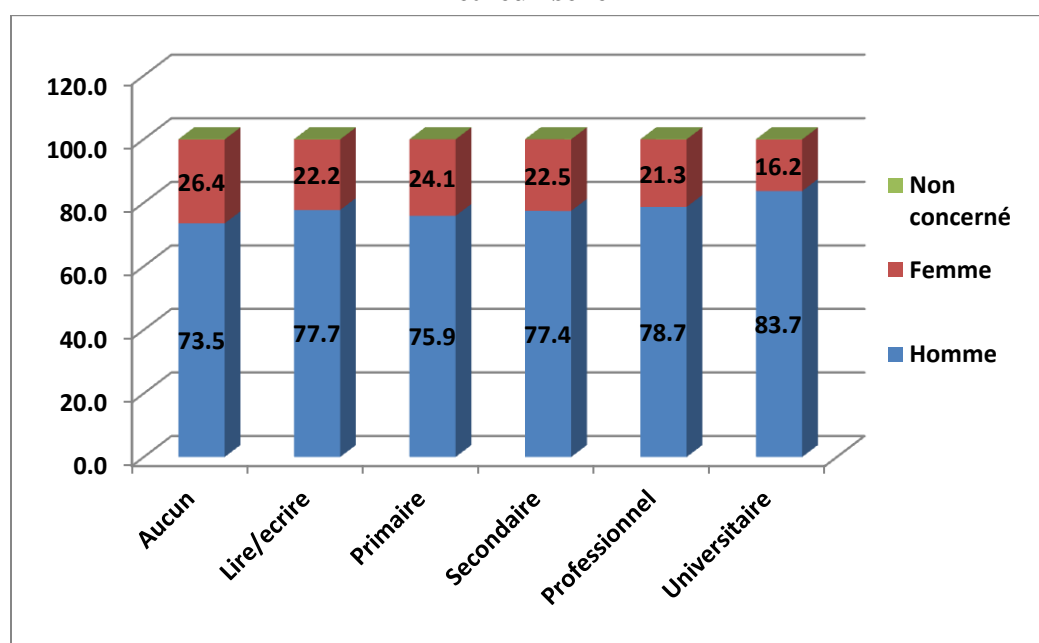
Le niveau primaire constitue le niveau d'éducation formel généralement atteint par les agriculteurs haïtiens, qui totalisent 176.695 (Tableau 1.8A), soit 17,4% du nombre d'exploitations individuels recensés. Parmi ceux-ci, les hommes comptent pour 78% et les femmes, 22%. Les exploitants qui ont atteint au moins le niveau secondaire ne représentent que 10.7% du total du pays dont 22.5% de femmes (Figure 9). Il est noté une faible implication des professionnels et des universitaires dans les activités agricoles, avec 1% et 0.6% respectivement.

En ce qui a trait à la SAU, la catégorie d'exploitants qui en exploitant les plus grandes quantités sont ceux qui ne savent ni lire ni écrire avec 386,969.2 cx (Tableau 1.9A) correspondant à 52,6..% de la SAU, ceux qui savent à peine ou normalement lire et écrire en exploitent 168,321.7cx, soit 22,9% de la SAU et ceux qui ont réalisé le niveau primaire, 121,513.2cx, soit 16,5.% de la SAU.

**Figure 8. Répartition (%) des exploitants agricoles selon leur niveau d'instruction**

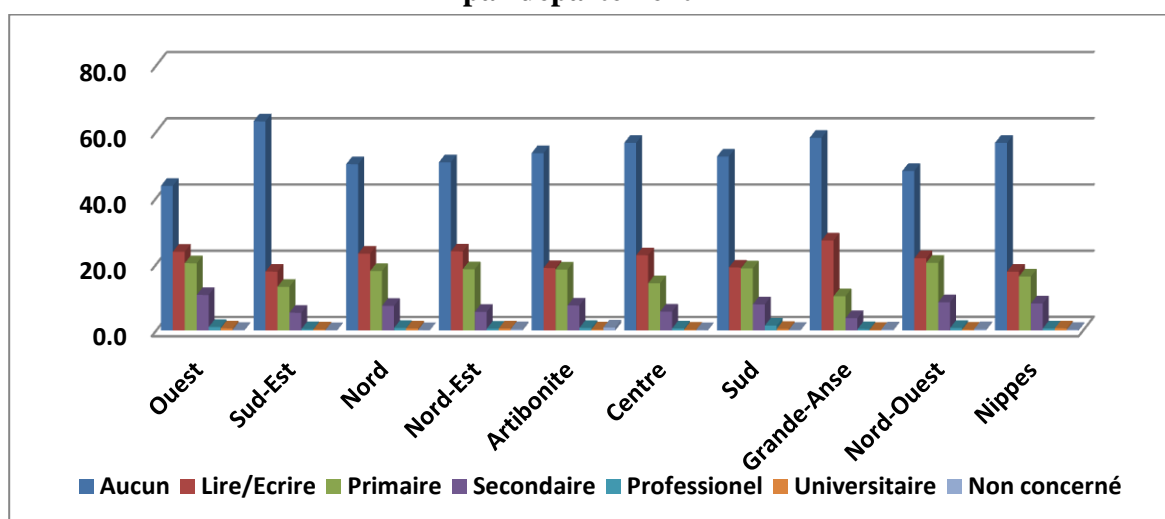


**Figure 9 : Répartition (%) des exploitants agricoles selon leur niveau d'instruction et leur sexe**



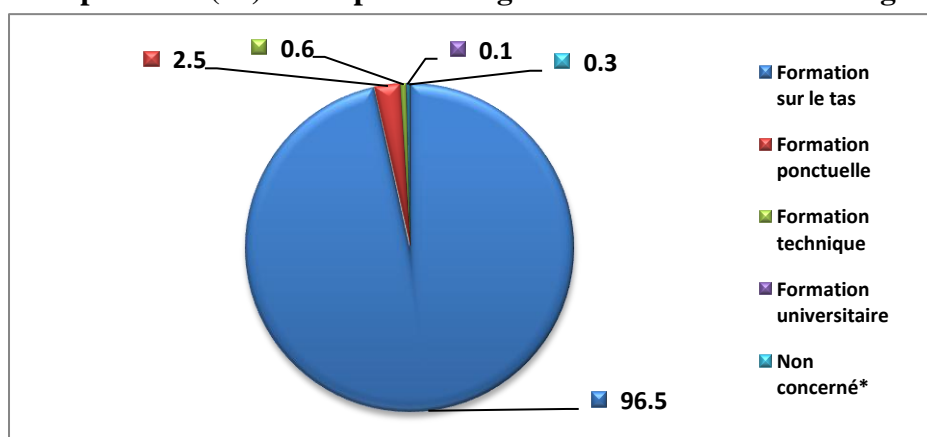
En analysant le niveau d'étude par département, le taux d'analphabétisme est très important dans le secteur agricole, variant entre 43.6% dans l'Ouest à 63.1% dans le Sud-Est (Tableau 11.3.1A). Le pourcentage d'exploitants alphabétisés, c'est-à-dire qui savent lire et écrire, oscille entre 17.7% dans le Sud-Est et les Nippes et 27.7% dans la Grande-Anse (Figure 10).

**Figure 10. Importance (%) du niveau d'éducation des exploitants agricoles par département**



La majorité des exploitants agricoles du pays, au nombre de 983,556, soit 96.5%, ont appris le métier d'agriculteur sur le tas, principalement en travaillant avec des parents (Tableau 1.10 A). Ces derniers exploitent 704,680.9 cx (Tableau 1.11), soit 95.7% de la SAU de l'ensemble des exploitants. Seulement 2.5% ont reçu une formation ponctuelle. Les exploitants de formation technique et universitaire sont négligeables avec respectivement 0.6% et 0.1% (Figure 11).

**Figure 11. Répartition (%) des exploitants agricoles selon la formation agricole reçue**

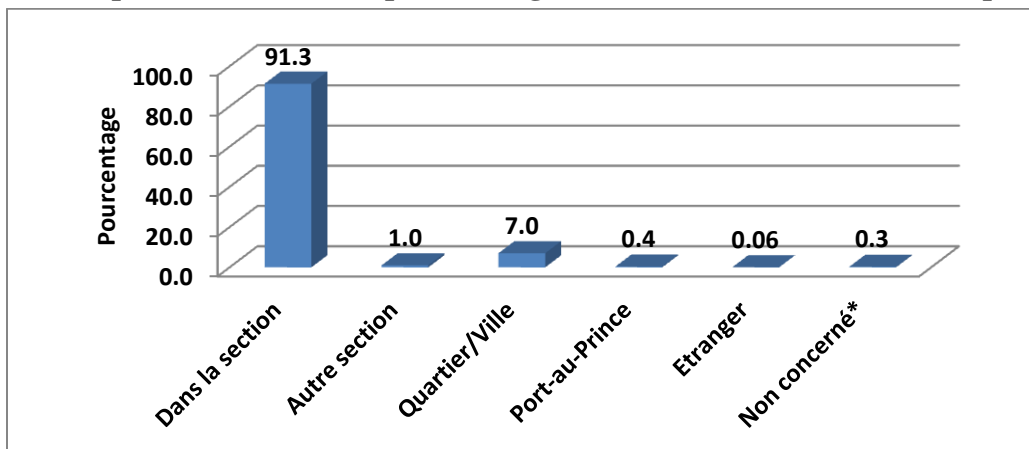


#### 1.4. Lieux de résidence

Dans 93.5% des cas, la résidence principale des exploitants agricoles se trouve au niveau du monde rural, soit dans la section communale où se trouve l'exploitation, soit dans une autre section. Un total de 930,657 exploitants, soit 92.6% de l'ensemble, ont déclaré comme lieu de résidence principale la section communale où se trouve l'exploitation agricole (Tableau 1.12 A). Les exploitants résidant principalement dans le milieu urbain (Quartier, ville et Port-au-Prince) ne représentent que 7.4% du

total. Il est à noter aussi l'insignifiante implication de la diaspora (0.06%) à la gestion des activités agricoles en Haïti (Figure 12).

**Figure 12. Répartition (%) des exploitants agricoles selon le lieu de résidence principale**

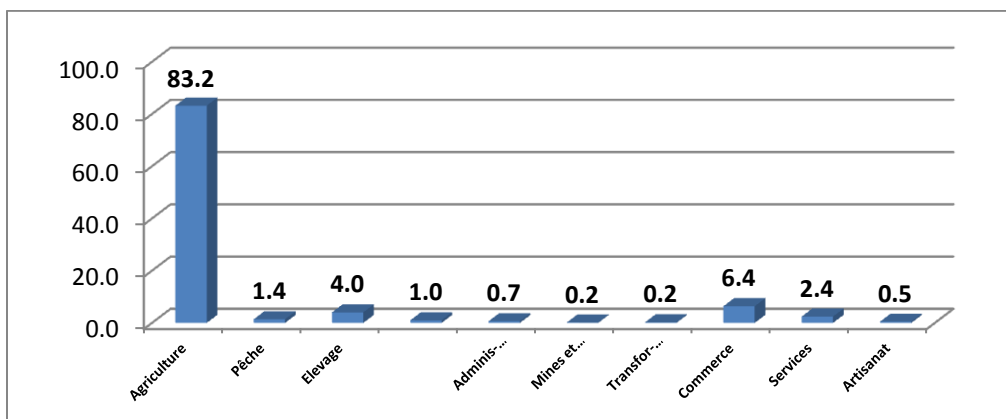


### 1.5. Activités principales des exploitants

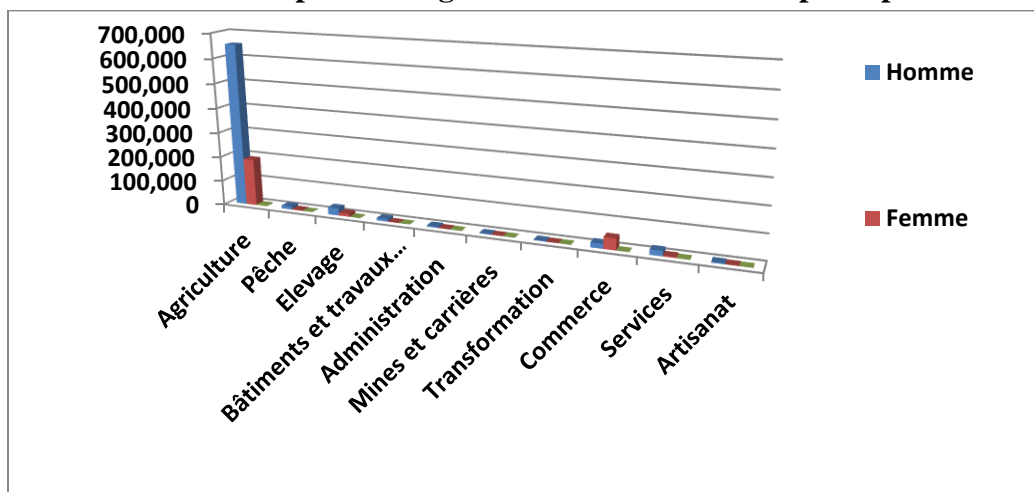
Un total de 847,995 exploitants, représentant 83.2% du total, s'adonnent principalement à l'agriculture (Tableau 1.13 A). Ces derniers disposent d'une SAU de 667,697.9 cx, soit 90.7% de la SAU totale des exploitations du pays (Tableau 1.14 A). De cette catégorie, les femmes, au nombre de 190,991, représentent 22.5%, soit 18.8% de l'ensemble du pays (Tableau 1.14.1).

Ensuite, vient de loin le commerce qui constitue l'activité principale de 6.4% des exploitants recensés sur le territoire national. Cette activité est pratiquée majoritairement par les femmes avec 70.1% des exploitants concernés, soit 4.5% de l'ensemble des exploitants du pays. L'élevage est déclaré activité principale par 4% des exploitants avec l'implication de 28.7% de femmes. Les services sont cités comme activité principale par 2.4% des exploitants dont 17.1% de femmes. La pêche constitue l'activité principale de 1.4% des exploitants avec 13.3% de femmes (Figures 13 et 14).

**Figure 13. Répartition (%) des exploitants agricoles selon leur activité principale**



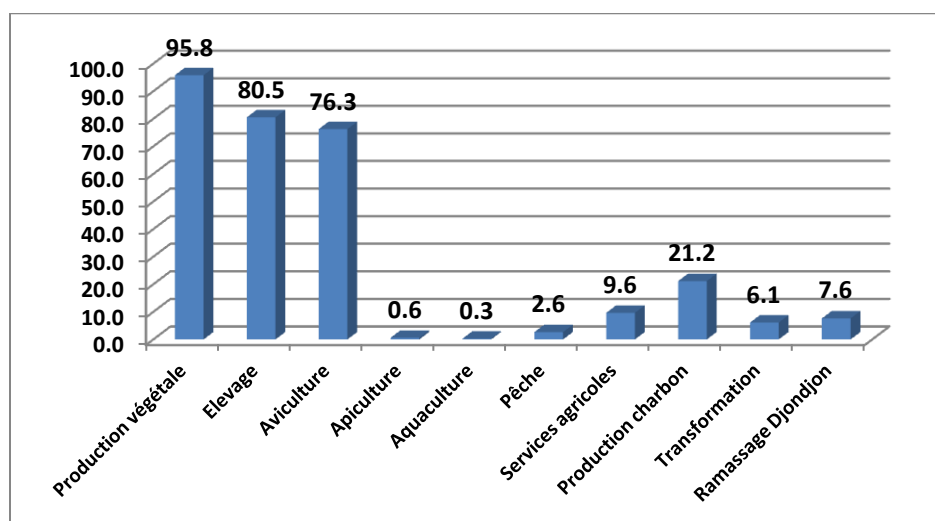
**Figure 14. Effectif des exploitants agricoles selon leur activité principale et leur sexe**



### 1.6. Activités agricoles et para-agricoles pratiquées sur les exploitations

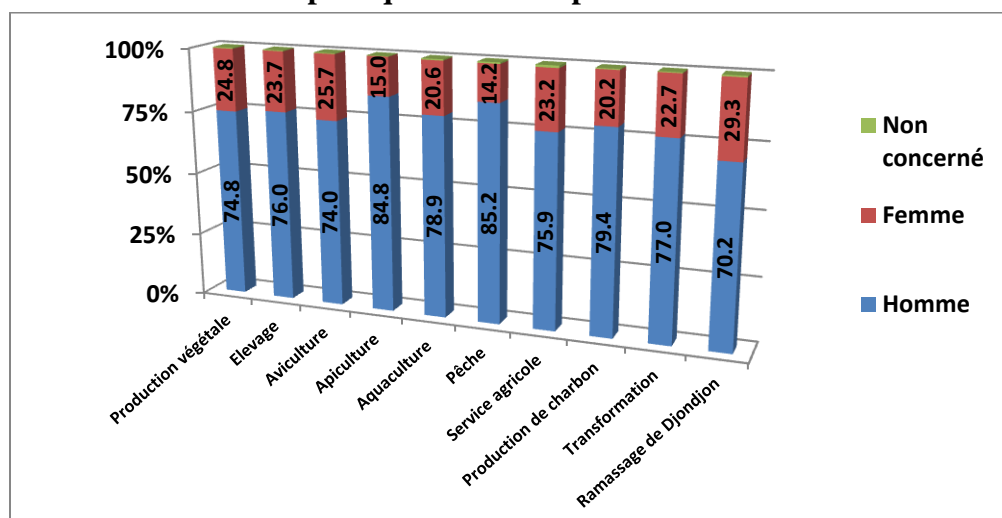
Au niveau national, la production végétale est présente sur 95.8% des exploitations (Tableau 1.15 A). Par ordre d'importance, les autres activités agricoles et para-agricoles les plus pratiquées sont l'élevage et l'aviculture avec des poids respectifs de 80.5% et 76.3% (Figure 14). La production du charbon est très significative avec une présence sur 21.2% des exploitations du pays. Ensuite, viennent les services agricoles. Le ramassage djondjon (champignon) et la transformation, avec 9.6%, 7.6% et 6.1% respectivement. L'apiculture (0.6%) et l'aquaculture (0.3%) constituent les deux activités para-agricoles de la plus faible importance (Figure 15).

**Figure 15 : Exploitants agricoles (%) selon l'importance des activités agricoles et para-agricoles pratiquées sur les exploitations**



Par rapport au sexe des exploitants, les femmes sont aussi impliquées dans les activités agricoles et para-agricoles sur l'exploitation. Par ordre d'importance, les femmes sont concernées à 29.3% dans le ramassage de djondjon (Champignon) ; à 25.7% dans l'aviculture ; à 24.8% dans la production végétale ; à 23.7% dans l'élevage ; à 23.2% dans les services agricoles ; à 22.7% dans la transformation ; à 20.6% dans l'aquaculture ; à 20.2% dans la production du charbon (Tableau 1.15.1 A ; Figure 16).

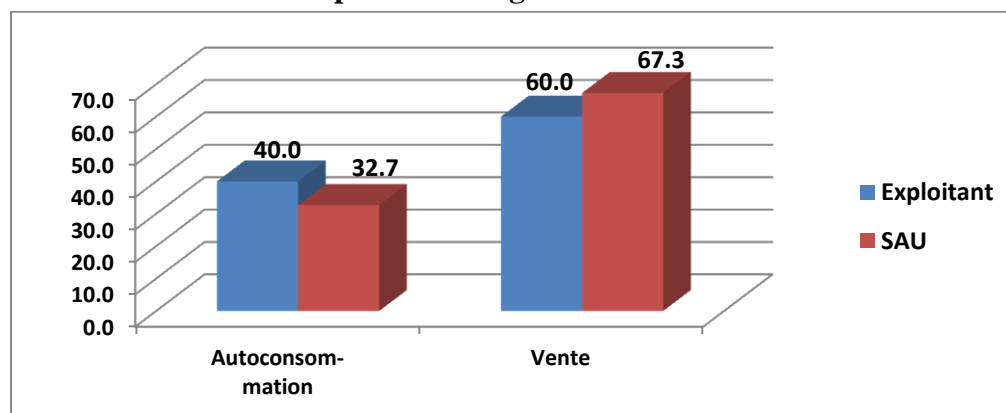
**Figure 16. Exploitants agricoles (%) par sexe et selon les activités agricoles et para-agricoles pratiquées sur les exploitations**



### 1.7. Principale destination de la production agricole

Sur l'ensemble des exploitations du pays, un total de 611,339 exploitations couvrant une SAU de 495,503.3 carreaux (Tableau 1.16 A), correspondant respectivement à 60% et 67.3% du nombre des exploitations et de la SAU totale du pays (Figure 17), produisent principalement pour la vente. L'autoconsommation des produits agricoles comme destination principale vient en deuxième position, avec 40% des exploitations agricoles occupant 32.7% de la SAU totale.

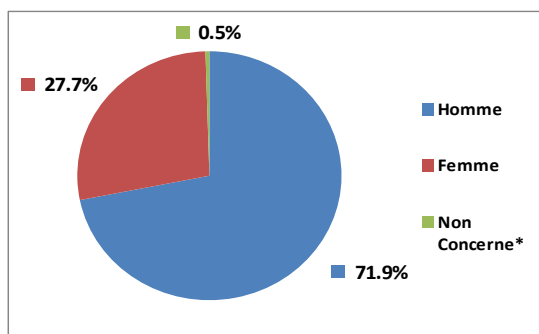
**Figure 17. Importance (%) des exploitants agricoles et SAU selon la principale destination de la production agricole**



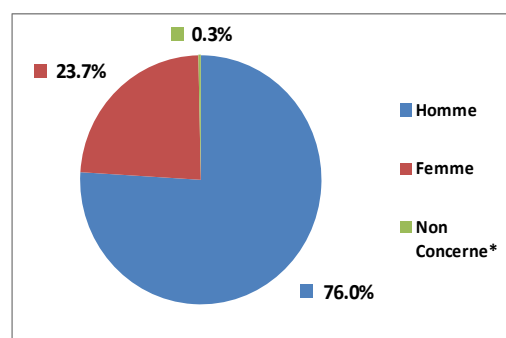


Il est à noter que la SAU moyenne des exploitations dont la vente est déclarée principale destination de la production s'élève à 0.81 carreau alors qu'elle est de l'ordre de 0.59 carreau au niveau des exploitations à prédominance d'autoconsommation. Parmi les exploitants dont la production est principalement destinée à l'autoconsommation, les femmes représentent 27.7% alors que les hommes correspondent à 71.9% (Tableau 1.16.1 A). En ce qui concerne la vente des produits, 23.7% des exploitants sont des femmes contre 76% d'hommes (Figures 18 et 19).

**Figure 18. Importance de l'autoconsommation selon le sexe de l'exploitant**



**Figure 19. Importance de la vente selon le sexe**



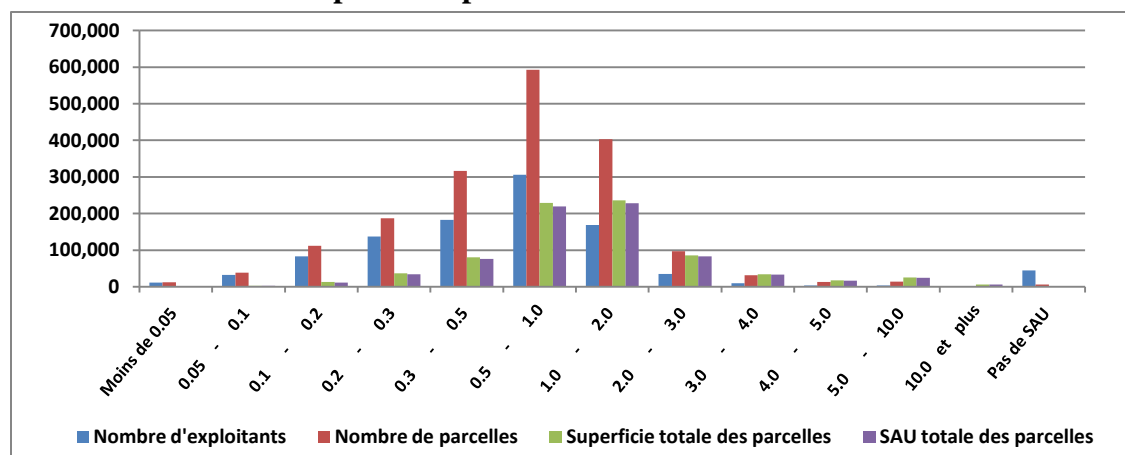
## 2. STRUCTURES FONCIERES ET MODES DE FAIRE-VALOIR

### 2.1. Parcellaire

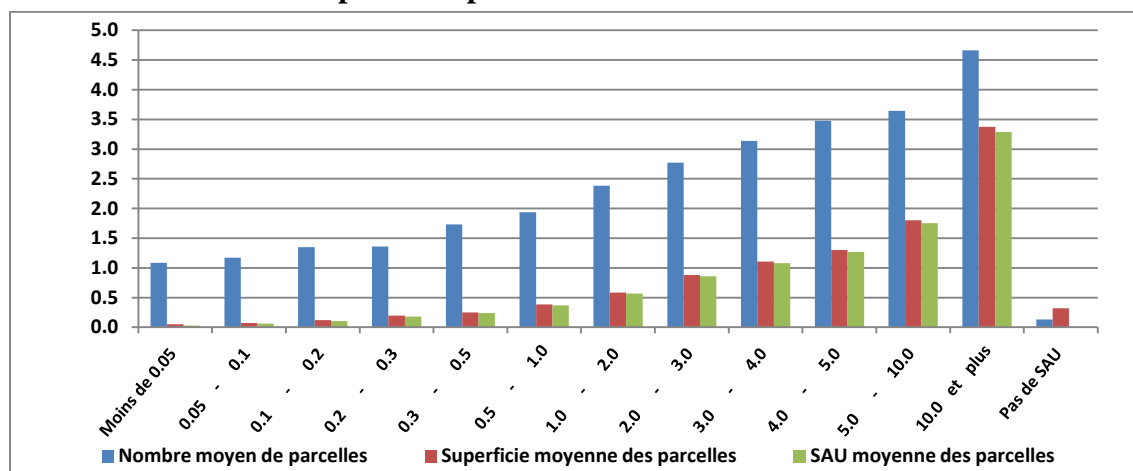
Le nombre de parcelles dénombrées sur les 1,018,951 exploitations recensées dans le paysage agricole s'élève à 1,824,032 parcelles (Tableau 2.1 A). La superficie totale des parcelles est estimée à 768,439.4 carreaux dont 95.8%, soit 736,241.5 cx, constituent la SAU totale. Le nombre moyen de parcelles par exploitation est de 1.8 parcelles. La superficie moyenne des parcelles atteint 0.42 carreau alors que la SAU moyenne par parcelle, inférieure à la superficie moyenne des parcelles, est de 0.40 carreau.

Il convient de signaler que 1,611,163 parcelles, correspondant à 88.3% du total, se trouvent dans les classes de SAU allant de 0.1 – 0.2 cx à 1.0 – 2.0 cx et couvrent une superficie de 594,833.1 cx, soit 77.4% de la superficie totale des parcelles. La SAU correspondante est de 569,755.9 cx, soit aussi 77.4% de la SAU totale (Figures 20 et 21).

**Figure 20. Nombre d'exploitants, nombre de parcelles, superficie des parcelles et SAU des parcelles par classe taille de la SAU**



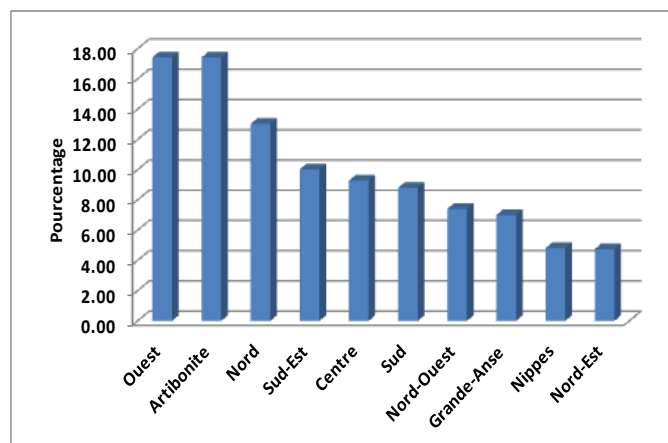
**Figure 21. Nombre moyen de parcelles, superficie moyenne des parcelles et SAU moyenne des parcelles par classe taille de la SAU**



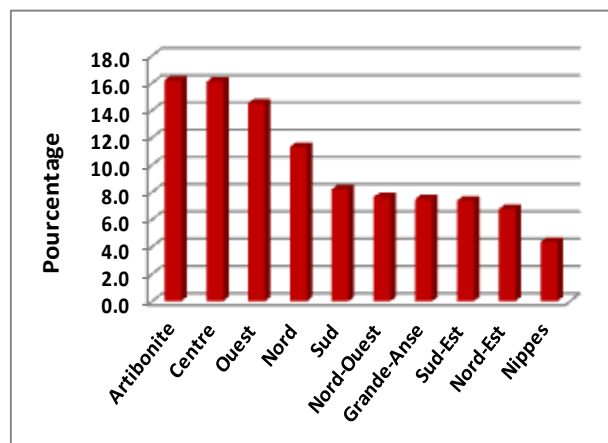
La répartition des parcelles par département varie de 86,723 à 318,013 parcelles dans le Nord-Est et l'Ouest, respectivement (Tableau 11.7A). Les départements ayant présenté le plus grand nombre de parcelles sont l'Ouest avec 318,013 parcelles, l'Artibonite avec 317,810 parcelles et le Nord avec 237,745 parcelles, correspondant à 17.43%, 17.42% et 13 %, respectivement. Les départements des Nippes et du Nord-Ouest présentent les plus faibles nombres de parcelles avec 87,949 et 86,723 parcelles, soient 4.8% et 4.7%, respectivement (Figure22).

La superficie totale des parcelles par département va de 33,470 cx, soit 4.4% du total dans les Nippes à 124,496 cx, 16.2% dans l'Artibonite (Tableau 11.7.2A). L'arrangement des autres départements par ordre décroissant de superficie est le suivant : Centre (123,771 cx) ; Ouest (111,567 cx) ; Nord (86,876 cx) ; Sud (63,146 cx) ; Nord-Ouest (58,618 cx) ; Grande-Anse (57,592 cx) ; Sud-Est (56,802 cx) et Nord-Est (52,102 cx) (Figure 23).

**Figure 22. Répartition du nombre de parcelles par département**

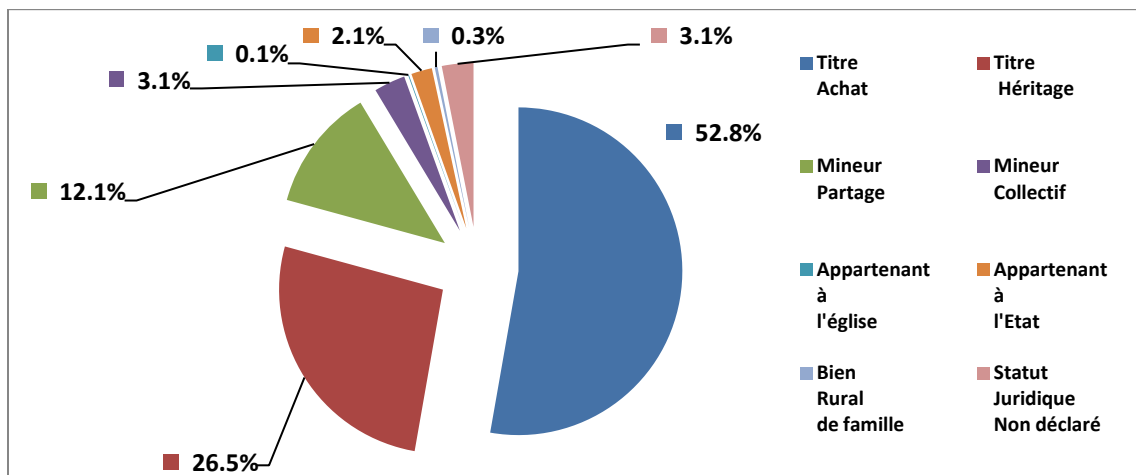


**Figure 23. Répartition de la superficie des parcelles par département**



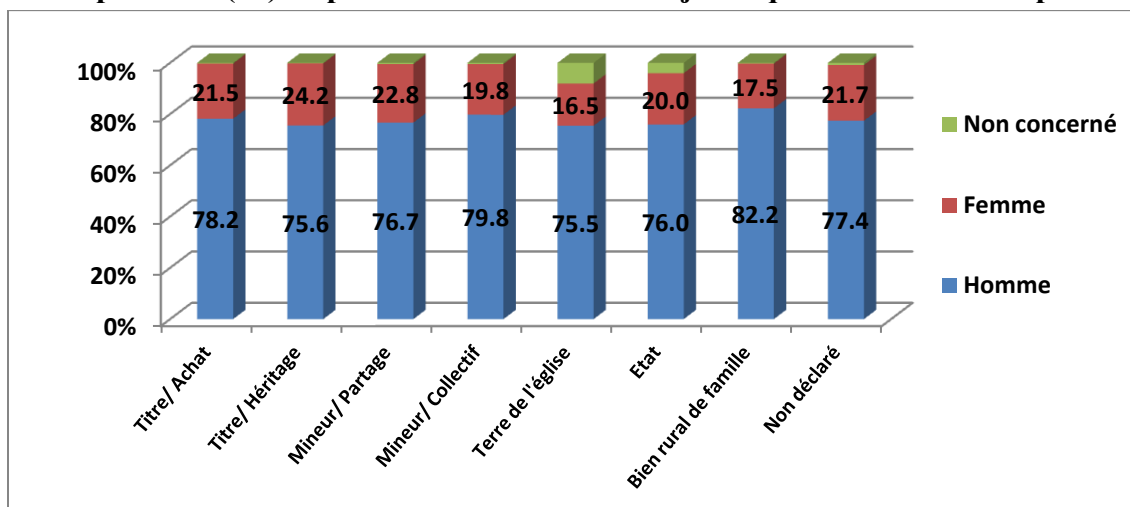
Un total de 962,459 parcelles, correspondant à 52.8% de l'ensemble de parcelles recensées dans le pays, sont déclarées en titre/achat (Tableau 2.3 A). Leur superficie s'élève à 443,125.3 cx, soit 57.7% de la superficie totale des parcelles (Tableau 2.4 A). Le titre/héritage est le deuxième plus important statut avec 482,996 parcelles, soit 26.5% du total, couvrant une superficie de 188,963.5 cx, correspondant à 24.6% de la superficie totale des parcelles. Ensuite vient le partage/mineur, moins important, avec 221,472 parcelles, soit 12.1% du total, s'étendant sur une superficie de 74,266.3 cx, représentant 9.7% du total (Figure 24).

**Figure 24. Répartition (%) de parcelles selon leur statut juridique**



Le nombre de parcelles exploitées par des femmes chefs d'exploitation s'élève à 406,846 unités, soit 22,3% du total des parcelles recensées. Les parcelles appartenant aux femmes titre/achat comptent 207,218 unités, représentant 21.5% du nombre de parcelles enregistrées pour ce statut et 11.3% du total des parcelles existant dans le pays (Tableau 2.4.1 A). Dans la catégorie titre/héritage, les femmes comptent, sur leurs exploitations, 116,691 unités, soit 24.2% des parcelles avec ce statut, correspondant à 6.4% de l'ensemble des parcelles. Les femmes agricultrices se partagent 50,555 parcelles partage/mineur, représentant 22.8% de ce groupe, soit 2.8% du total des parcelles recensées dans l'ensemble du pays. (Figure 25).

**Figure 25. Répartition (%) de parcelles selon leur statut juridique et le sexe de l'exploitant**

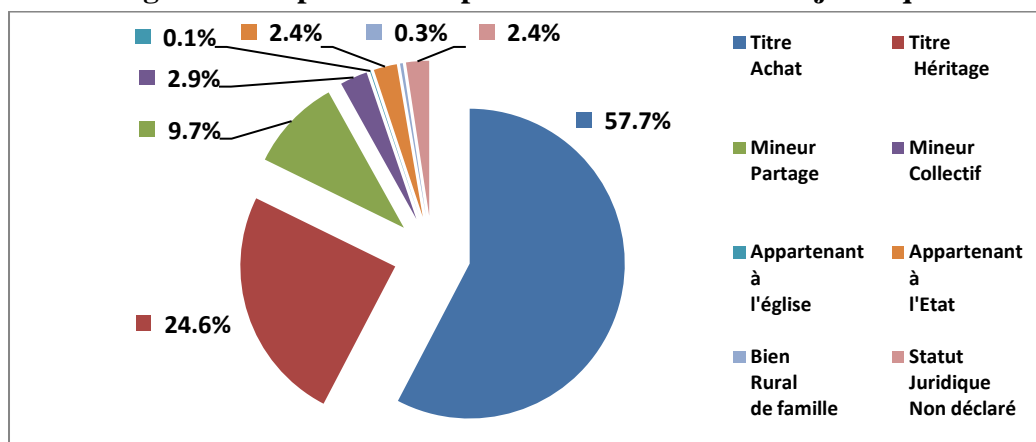


Si l'on considère les parcelles non déclarées comme celles qui sont les plus susceptibles d'attiser la convoitise des agriculteurs et donc de provoquer des conflits terriens, les départements de l'Artibonite

avec 24,973 parcelles, soit 7,9% du nombre de parcelles recensées dans ce département, le Nord avec 5036, soit 2,1 des parcelles de ce département et le Centre avec 4.647 parcelles constituant 4,3% des parcelles recensées dans ce département, sont les plus vulnérables. Les superficies concernées s'étendent sur 7,325 cx pour l'Artibonite correspondant à 7,9% des superficies des parcelles de ce département, 1,596 cx pour le Nord, soit 1,9% des superficies des parcelles de ce département et 2,148 cx pour le Centre correspondant à 1,8% des parcelles de ce département.

Les parcelles appartenant à l'Etat, à l'Eglise ou exploitées au titre de bien rural de famille s'élèvent à 37.567, 1504 et 5013 unités, alors que les parcelles non déclarées s'élèvent à 56.651, correspondant à 2.1% ; 0,08% ; 0,3% et 3,1%. Les superficies couvertes par ces catégories et les pourcentages correspondants sont les suivants : terres de l'Etat : 18,706 cx ou 2,4% ; terres de l'Eglise : 685 cx ou 0,1% ; bien rural de famille : 2,213 cx ou 0,3% et terres non déclarées : 18.434 cx ou 2,4% de la superficie des parcelles (Figure 26).

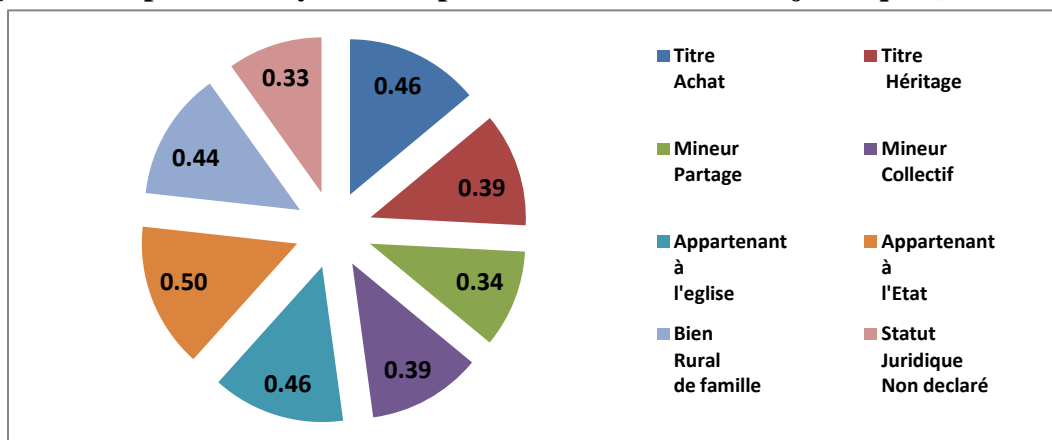
**Figure 26. Superficie des parcelles selon leur statut juridique**



## 2.2. Superficie moyenne des parcelles selon leur statut juridique

La superficie moyenne des parcelles, 0.42 cx, comme signalée antérieurement, est comprise entre la moyenne des parcelles des différents statuts juridiques qui va de 0.33 cx pour les terres à statut juridique non déclaré, à 0.50 cx pour celles appartenant à l'Etat, en passant, dans l'ordre de grandeur croissant, par les parcelles à statut juridique mineur partage (0.34 cx), terres à statut titre/héritage et mineur collectif (0.39 cx chacun), terres à statut de bien rural de famille (0.44 cx), terres à statut de titre/achat et terres de l'Eglise (0.46 cx chacun) (0.41 cx) (Figure 27) .

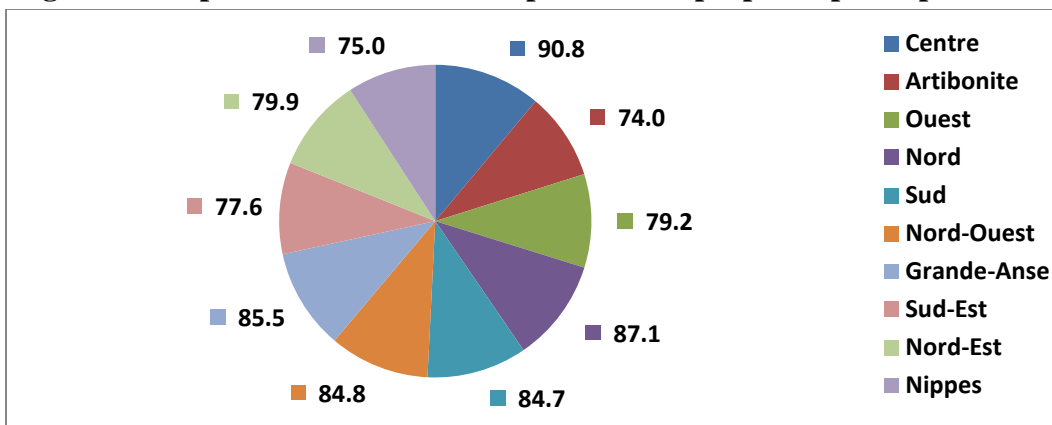
**Figure 27. Superficie moyenne des parcelles selon leur statut juridique (en carreaux)**



### 2.3. Poids des parcelles en propriété (titre/achat et titre/héritage) par département

Les parcelles en propriété totalisent 605.411.9 cx, correspondant à 82,2% de la SAU totale des parcelles, dont 443.126 cx en titre d'achat et 188.963 cx en titre héritage (Tableau 11.7.1A). Les trois départements qui présentent les superficies les plus élevées en propriété sont le Centre avec 110.443 cx, l'Artibonite avec 90.319 cx et l'Ouest avec 85.651.8 cx, correspondant à 90,7 ; 74.1% et 79.4 % de la SAU des parcelles de ces départements, respectivement (Figure 28).

**Figure 28. Importance de la SAU des parcelles en propriété par département**

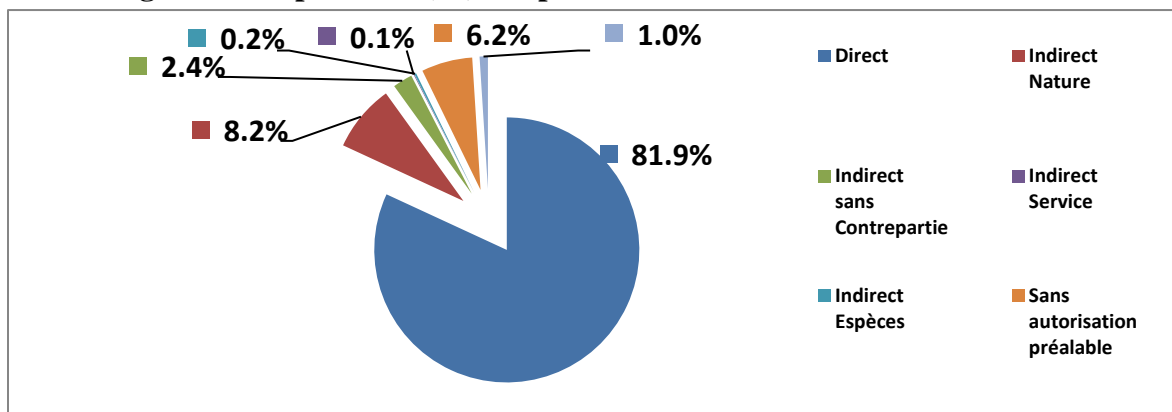


### 2.4. Modes de faire-valoir

Le mode de faire-valoir (MFV) direct prédomine avec un total de 1,493,713 parcelles, soit 81.9% de l'ensemble des parcelles enregistrées dans le pays (Tableau 2.9 A). Ces parcelles couvrant une superficie de 644,894.9 cx (Tableau 2.10 A), correspondant à 83.9% de la superficie totale des parcelles. Les modes de faire-valoir indirect (indirect nature, indirect sans contrepartie, indirect service, indirect espèces) concerne 198,503 parcelles, soit 10.9% du total, occupant 76,145.7 cx, soit 9.9% de la superficie totale des parcelles du pays. Le métayage (indirect nature) est le MFV indirect le plus significatif avec 149,036 parcelles, correspondant à 8.2% du total, occupant une superficie de 55,401.5

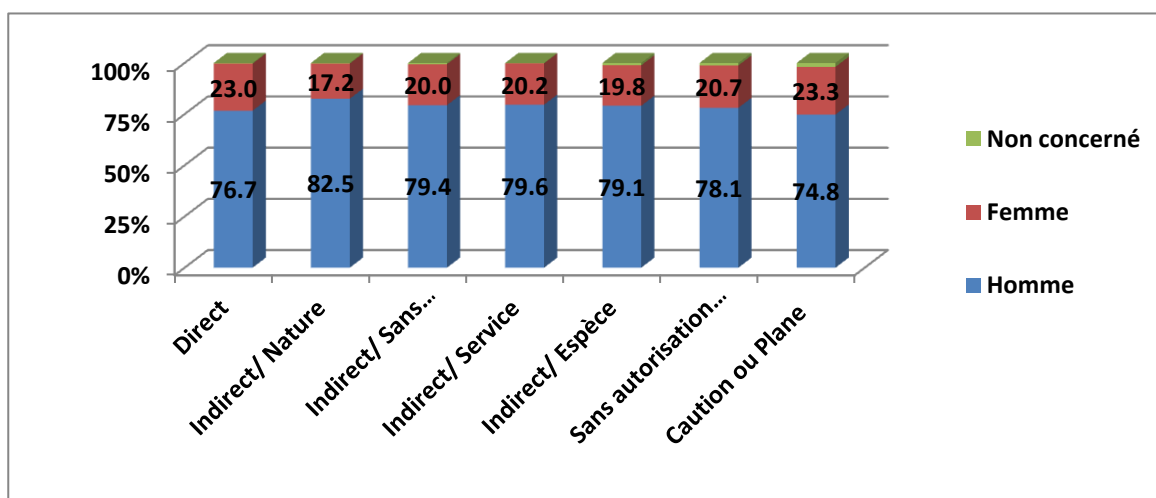
cx, soit 7.2% de la superficie totale des parcelles. Les terres exploitées sans autorisation préalable couvrent 40,674.4 cx, représentant 5.3% de la superficie totale des parcelles et se repartissent en 113,477 parcelles, soit 6.2% du total (Figure 29).

**Figure 29. Répartition (%) des parcelles selon leur mode de faire-valoir**



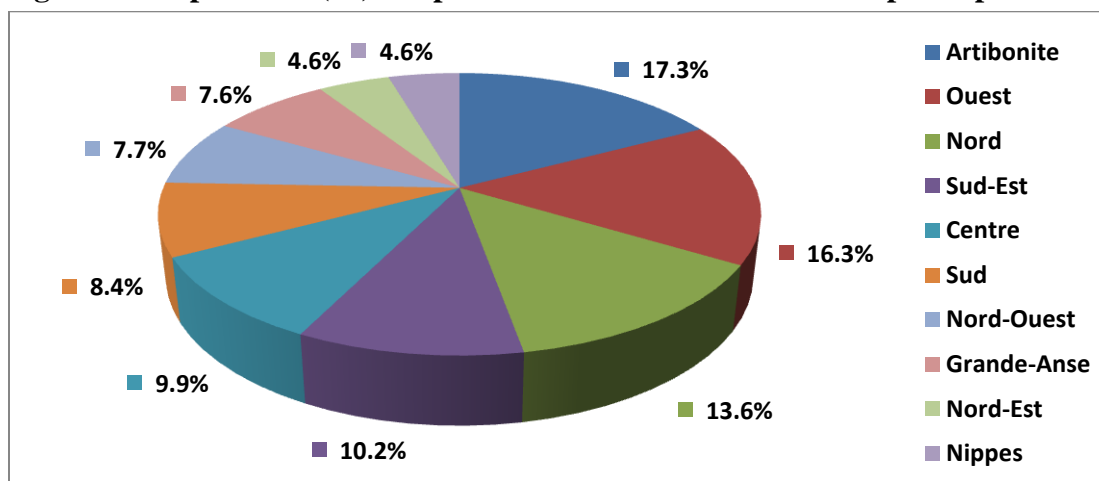
La participation des femmes agricultrices dans les activités agricoles se manifeste aussi par leur implication directe sur l'exploitation agricole. En effet, 343,589 parcelles, représentant 23% et 18.8% des parcelles exploitées en mode de faire-valoir direct et du total des parcelles recensées, respectivement, sont exploitées par des femmes agricultrices (Tableau 2.13A et Figure 30). Ces parcelles couvrent une superficie 134,712.7 cx, représentant 20.9% et 17.5% de la superficie des parcelles en mode de faire-valoir direct et de la superficie totale des parcelles, respectivement.

**Figure 30 Répartition (%) des parcelles selon leur mode de faire-valoir et le sexe de l'exploitant**



Les trois départements qui présentent les nombres de parcelles les plus élevés en faire-valoir direct sont l'Artibonite avec 257.913 parcelles, l'Ouest avec 243.902 parcelles et le Nord avec 202.585 parcelles, soient 17,3% ; 16,3% et 13,6%, respectivement (Tableau 11.8). Le Nord-Est avec 68.663 parcelles et les Nippes, 68.290 parcelles constituent les deux départements comprenant les plus faibles nombres de parcelles gérées en faire-valoir direct, soit 4,6% chacun (Figure 31).

**Figure 31. Répartition (%) des parcelles en mode de faire-valoir par département**



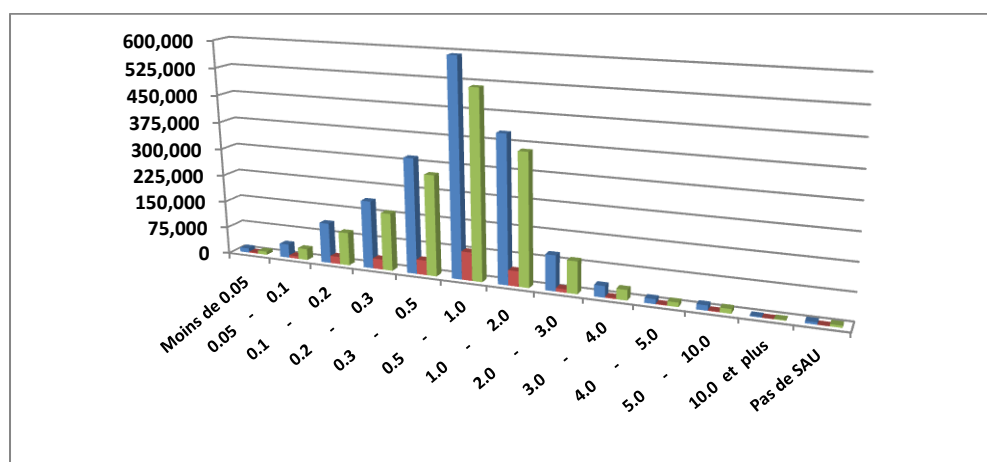


### 3. IRRIGATION

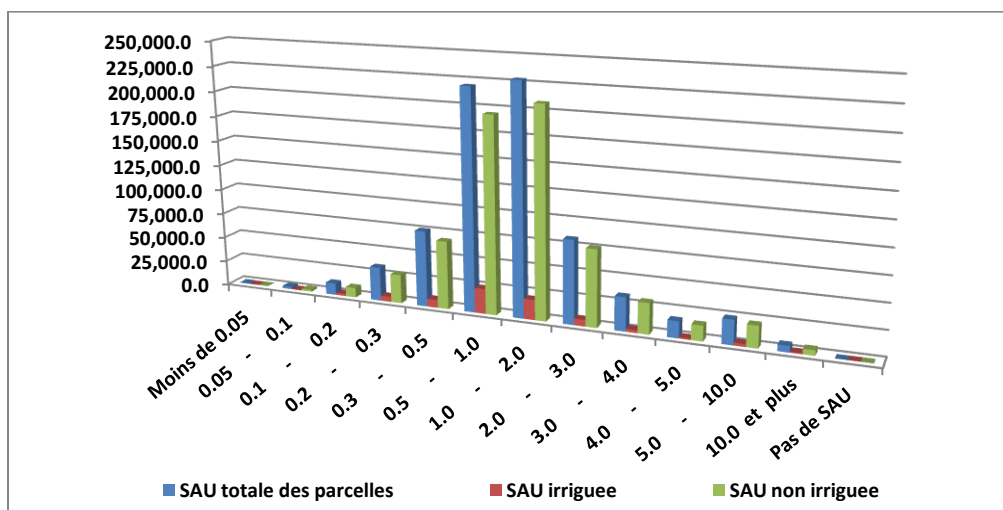
#### 3.1. Importance de l'irrigation dans l'activité agricole

Au niveau national, il a été recensé un total de 234.587 parcelles irriguées (Tableau 3.1A), correspondant à 12,9% (Figures 32 et 33) du nombre total de parcelles recensées au niveau national. Le nombre de parcelles irriguées au niveau des départements varie de 646 parcelles, dans le département de la Grande-Anse à 121.848 dans le département de l'Artibonite (Tableau 11.9). L'arrangement par ordre décroissant des départements en relation avec le nombre de parcelles irriguées est le suivant Artibonite> Ouest> Sud> Nord> Centre> Nord-Ouest> Sud-Est> Nord-Est> Nippes> Grande-Anse. La SAU moyenne irriguée par parcelle est de 0.32 cx contre 0.40 pour la parcelle non irriguée.

**Figure 32. Nombre total de parcelles irriguées et non irriguées selon la classe taille de la SAU**

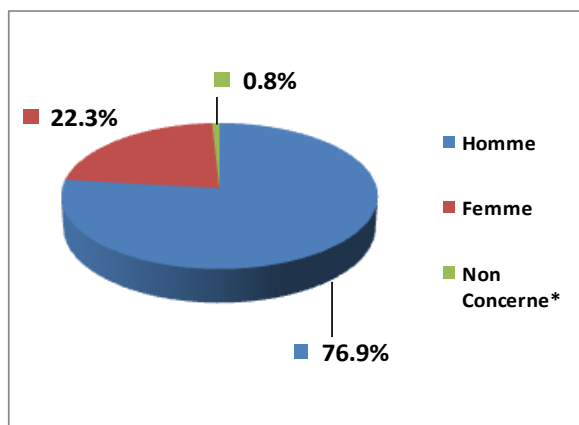


**Figure 33. Superficie des parcelles irriguées et non irriguées selon la classe taille de la SAU**

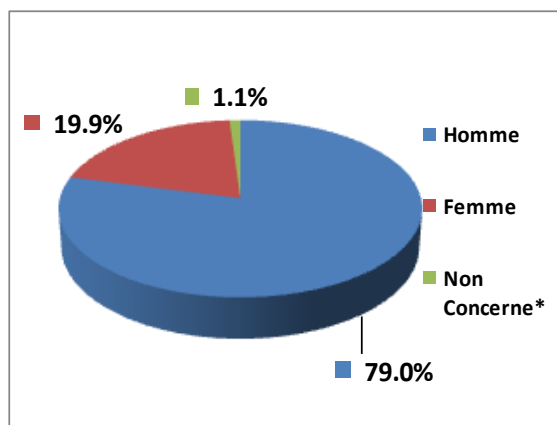


En ce qui concerne les parcelles irriguées, les femmes agricultrices en exploitent 52,259 unités (Tableau 3.1.1 A), soit 22.3% du total alors que les hommes en travaillent 180,373, représentant 76.9% du total irrigué (Figure 34). Les parcelles irriguées exploitées par les femmes couvrent une SAU de 15,000.3 cx contre 59,395.8 cx travaillées par les hommes, représentant 19.9% et 79% de la SAU totale des parcelles irriguées, respectivement (Figure 35).

**Figure 34. Répartition du nombre de parcelles irriguées selon le sexe de l'exploitant**

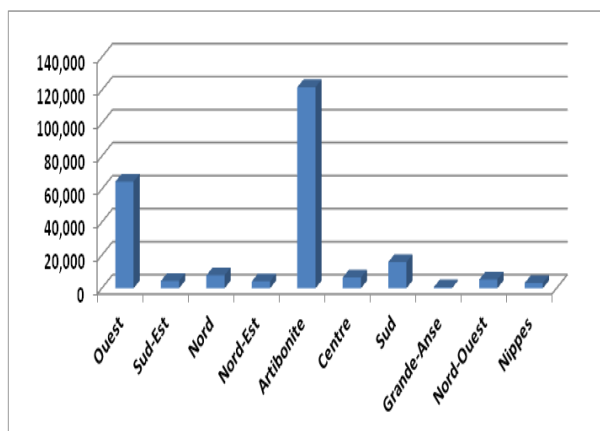


**Figure 35. Répartition de la SAU des parcelles irriguées selon le sexe de l'exploitant**

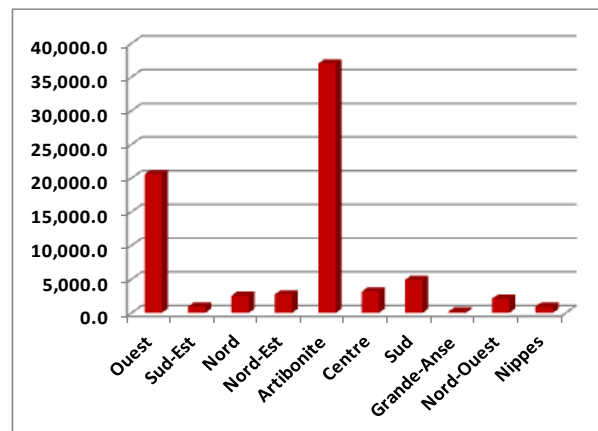


Entre les départements, le nombre de parcelles irriguées varie de 646 parcelles, dans la Grande-Anse à 121,848 dans l'Artibonite (Tableau 11.9 A). Les autres départements importants en relation avec le nombre de parcelles irriguées sont l'Ouest et le Sud avec 64,669 et 15,856 parcelles respectivement. (Figure 36). Eu égard à la SAU irriguée, les départements les plus importants sont l'Artibonite avec 37,007.7 cx et l'Ouest avec 20,575.6 cx (Tableau 11.9.2 A), représentant 49.2% et 27.4% de la SAU totale irriguée dans tout le pays (Figure 37).

**Figure 36 Répartition des parcelles irriguées par département**



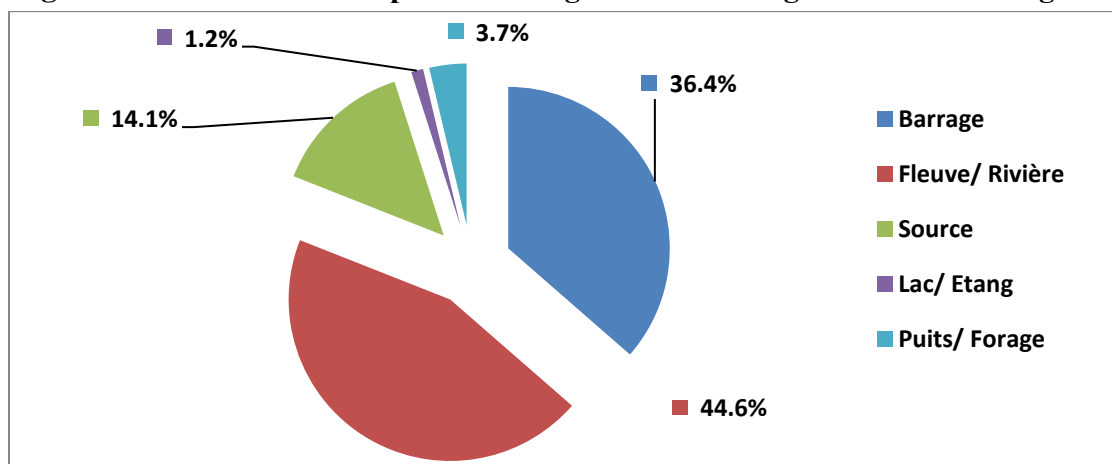
**Figure 37. Répartition de la SAU des parcelles irriguées par département**



### 3.2. Irrigation et origine de l'eau

L'eau utilisée pour l'irrigation des parcelles provient principalement de la catégorie fleuve/rivière, alimentant 104,556 parcelles irriguées (Tableau 3.3 A), représentant 44.6% du total irrigué. Viennent ensuite les barrages avec 85,429 parcelles, soit 36.4% de l'ensemble des parcelles irriguées. L'eau en provenance des sources permet d'irriguer 33,036 parcelles, soit près de 14.1% des parcelles irriguées (Figure 38) .

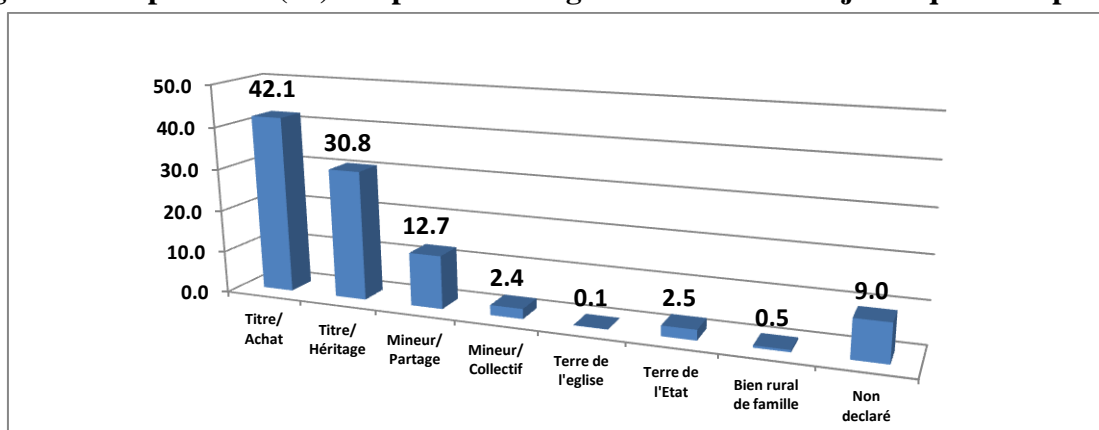
**Figure 38. Nombre total de parcelles irriguées selon l'origine de l'eau d'irrigation**



### 3.3. Irrigation et statut juridique de la parcelle

En Haïti, 170,986 parcelles irriguées (Tableau 3.4 A), soit 72.9% du total sont en titre de propriété individuelle ; 42.1% ont été acquises par achat et 30.8%, par héritage. Les parcelles irriguées de titre achat et de titre héritage couvrent une SAU de 34,914 cx et de 21,358.8 cx, soit 46.4% et 28.4% de la SAU totale irriguée respectivement. Les parcelles de statut juridique mineur/partage représentent 12.7% du total de parcelles irriguées et occupent 10.3% de la SAU irriguée. Environ 2.5% des parcelles irriguées sont des terres appartenant à l'Etat. (Figure 39).

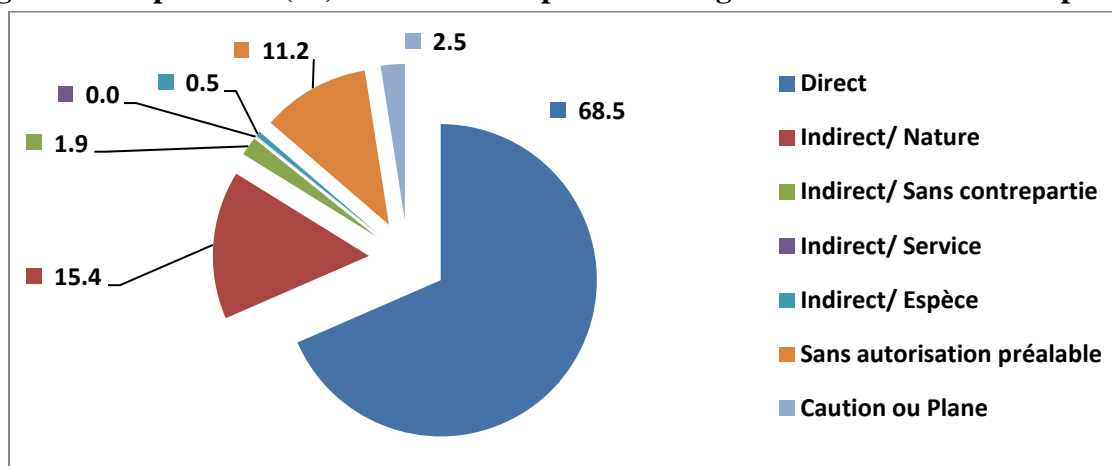
**Figure 39. Importance (%) des parcelles irriguées selon le statut juridique de la parcelle**



### 3.4. Irrigation et Mode de faire-valoir

Un total de 156,670 parcelles (Tableau 3.5 A), soit 66.8% de l'ensemble de parcelles irriguées, couvrant 68.5% de la SAU irriguée, sont en mode de faire-valoir direct. Le mode de faire-valoir indirect, qui sous-tend une compensation en nature, en espèce, en service ou sans contrepartie est pratiqué au niveau de 43,567 parcelles irriguées, soit 18.6% de l'ensemble, occupant 17.9% de la SAU totale irriguée. Le mode faire-valoir indirect/nature ou métayage est noté sur 16.2% de l'ensemble de parcelles irriguées, couvrant 15.4% de la SAU totale irriguée. Le mode de faire-valoir sans autorisation concerne 11.6% des parcelles irriguées et 11.2% de la SAU totale irriguée (Figure 40).

**Figure 40. Importance (%) de la SAU des parcelles irriguées selon le MFV de la parcelle**



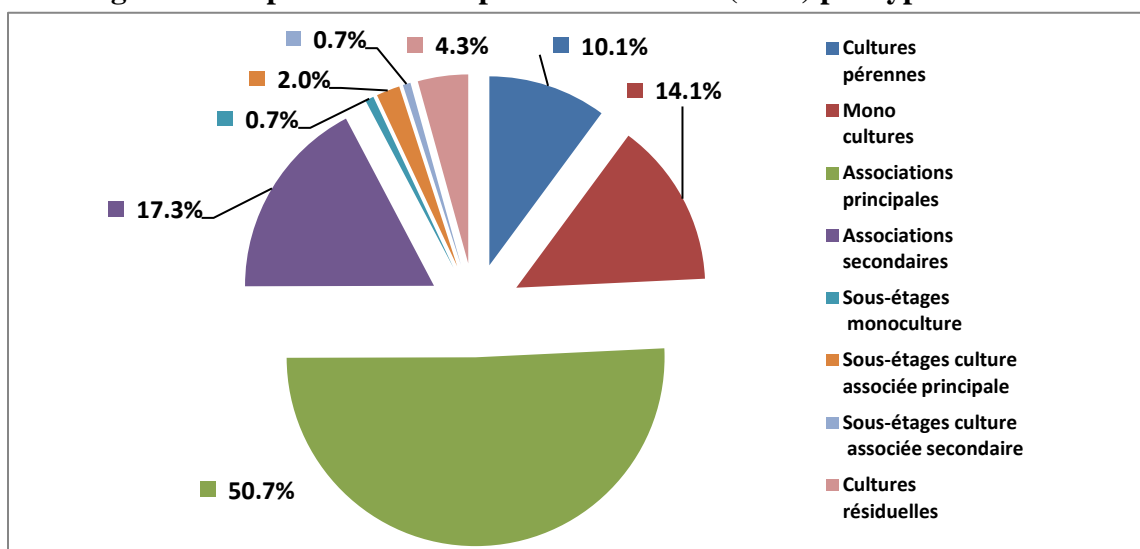
## 4. OCCUPATIONS DE SOL

### 4.1. Surface Agricole Utile (SAU)

En considérant l'occupation du sol pendant plusieurs saisons, les associations et les occupations de cultures ainsi que les occupations non agricoles, la superficie réelle cultivée au cours de la campagne agricole de référence du recensement (1<sup>er</sup> mars 2008 – 28 février 2009) s'élève à 1,212,420.9 cx pour l'ensemble des exploitations du pays (Tableau 4.1 A). Cela correspond à un taux d'utilisation de 157.8%, la superficie totale des parcelles étant de 768,439.4 cx.

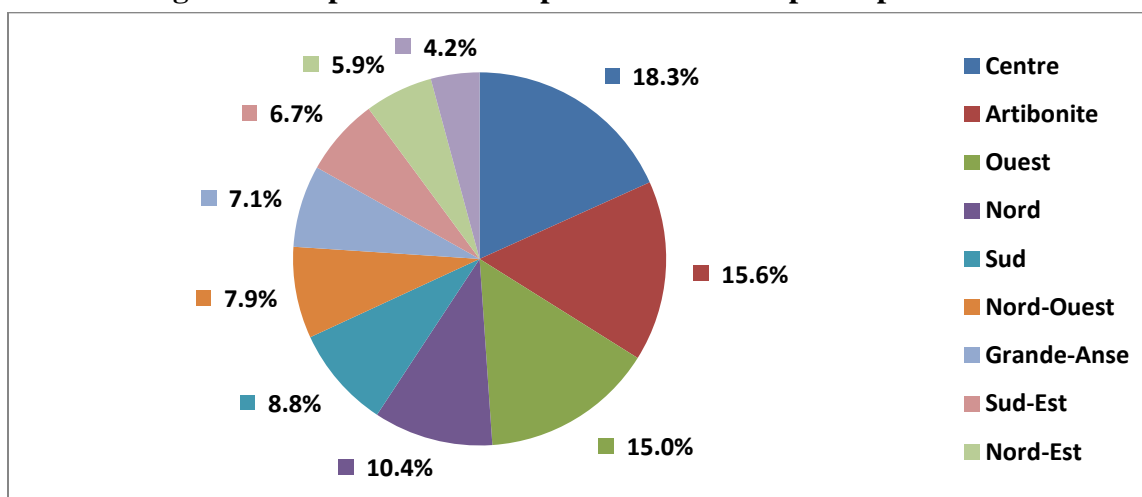
Les superficies cultivées en première saison et celles des cultures pérennes totalisent 914,945.4 cx, représentant 75.5% des occupations agricoles. La monoculture occupe seulement 171,221.9 cx, soit 14.1% de la superficie totale des spéculations, alors que les associations de culture s'étendent sur 825,042.7 cx, correspondant à 68% de la superficie totale des spéculations. Les cultures pérennes ouvrent 122,657 cx, représentant 10.1% des occupations de sol (Figure 41)

**Figure 41. Répartition des superficies cultivées (SAU) par type de culture**



En termes d'occupations de sol, la superficie totale cultivée varie de 51,116.4 cx dans les Nippes à 221,456.4 cx dans le Centre (Tableau 11.10A). Les autres départements importants par ordre décroissant des superficies des occupations sont : l'Artibonite avec 189,677.9 cx, l'Ouest avec 181,846.5 cx et le Nord avec 125,594 cx, correspondant à 15.6%, 15% et 10.4% de la superficie totale des occupations, respectivement (Figure 42).

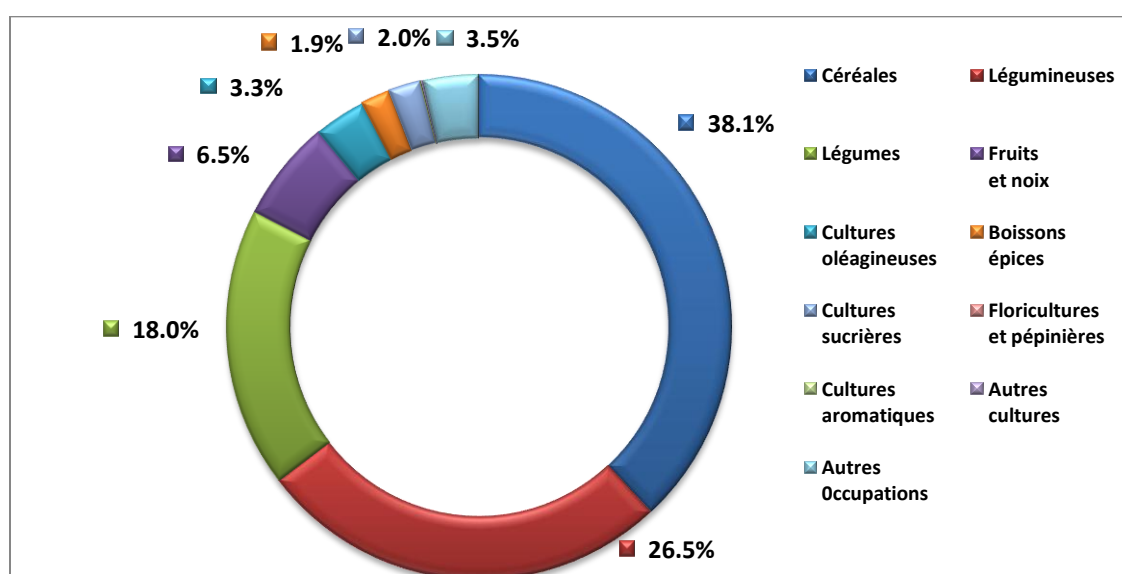
**Figure 42. Répartition des superficies cultivées par département**



## 4.2. Importance des grands groupes d'occupations de sol

Les céréales, en monoculture ou en association, constituent les principales spéculations du pays, cultivées sur 461,807.4 cx, correspondant à 38.1% de la superficie totale des occupations respectivement (Tableau 4.2 A). Ensuite, viennent les légumineuses et les légumes, moins importantes que les céréales, s'étendent sur 321,282.8 cx et 217,781.5 cx, représentant 26.5% et 18% de la superficie totale des occupations. Les fruits et noix couvrent seulement 6.5% de la superficie totale des spéculations (Figure 43).

**Figure 43. Importance (en %) des grands groupes d'occupations de sol**



### 4.3. Céréales

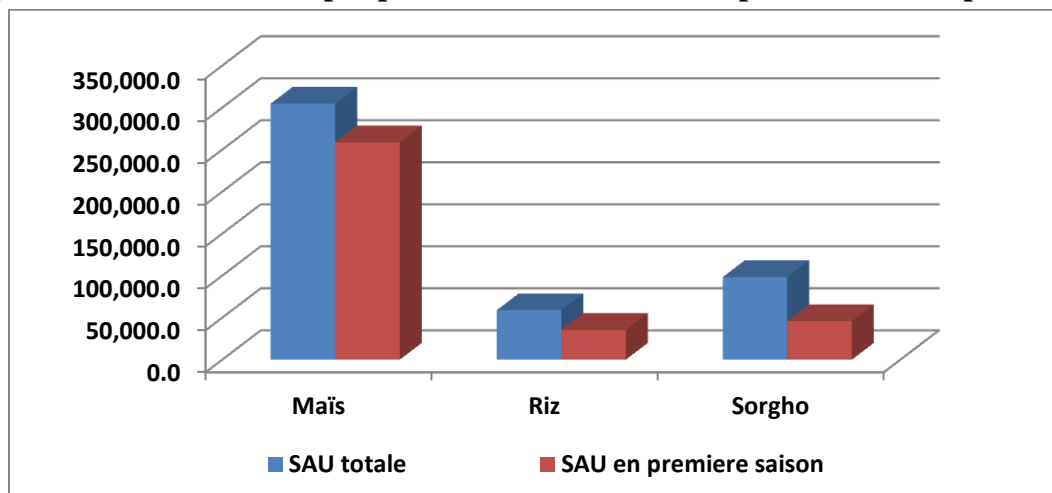
Les céréales, avec 461,807.4 cx, correspondant à 38.1% de la SAU totale des occupations, sont en grande partie cultivées en première saison. Celles-ci totalisent 339,825.7 cx en première saison, soit 73.6% de la superficie en céréales (Tableau 4.4 A).

Le maïs est la plus importante des céréales cultivées dans le pays avec une SAU de 304,724.9 cx, représentant 66% du total. La SAU de maïs cultivée en première saison est estimée à 258,565.5 cx, soit 84.9% de la SAU totale du maïs.

Le riz, moins important que le sorgho, est cultivé sur une superficie de 58,807.1 cx, représentant seulement 12.7% de la SAU totale consacrée à la céréaliculture. La couverture en première saison s'élève à 60.1% de la SAU totale en riz.

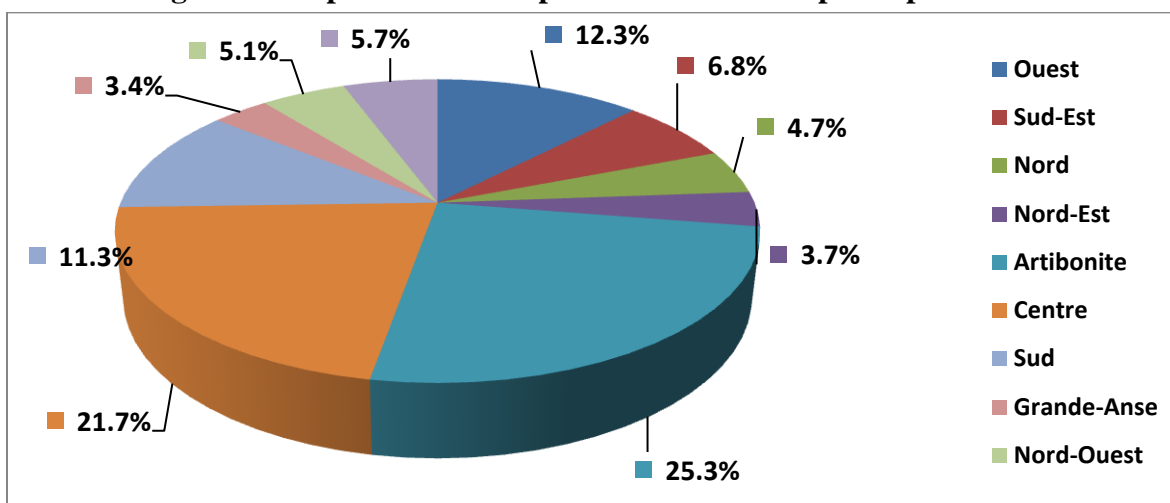
Le sorgho, deuxième culture céréalière du pays, s'étend sur une superficie de 98,275.4 cx, représentant 21.3% des surfaces en céréales. La SAU emblavée en première saison s'élève à 45,906.7 cx, soit 46.7% du total en planté en sorgho (Figure 44).

**Figure 44. SAU totale occupée par les céréales et SAU en première saison par culture**



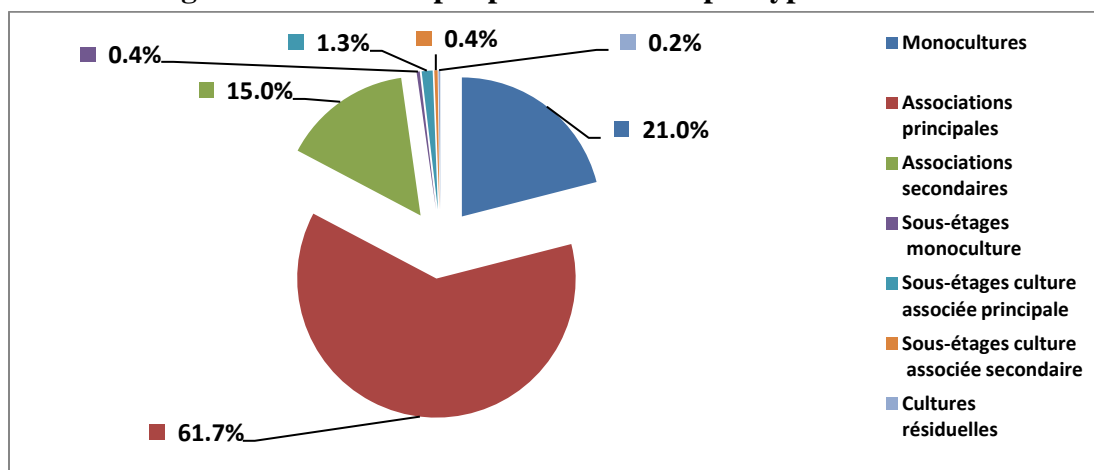
Le classement des départements par ordre d'importance décroissant de la SAU en céréales est le suivant (Tableau 10.10A) : l'Artibonite(116.632.5 cx ou 25,3%) ; le Centre(100.334.9 cx ou 21,7%) ; l'Ouest (56.994.3 cx ou 12,3%) ; le Sud (52.273.1 cx ou 11,3%) ; le Sud-Est (31.343 cx ou 6,8%) ; les Nippes (26.155 cx ou 5,7%) ; le Nord-Ouest (23.567.3 cx ou 5,1%) ; le Nord (21.661.3 cx ou 4,7%) ; le Nord-Est (17.141.2 cx ou 3,7%) et enfin, la Grande-Anse (15.705.7 cx ou 3,4%) (Figure 45).

**Figure 45. Répartition des superficies en céréales par département**



Considérant le type de culture, une superficie de 97,028.2 cx, représentant 21% de la SAU des céréales, est en monoculture. Les céréales associées occupent 76.8% des superficies en céréale avec 61.7% en principale (Figure 46). Pour le maïs, seulement 8.1% de la SAU totale, soit 24,808.4 cx, est en monoculture. Au niveau des associations, le maïs est culture associée principale au niveau de 74.1% de la SAU totale et secondaire au niveau de 14.9%. Le sorgho, pour sa part, est cultivé en monoculture sur 19,711.8 cx, soit 20.1% de sa SAU. Il est associé principal et secondaire sur 55.1% et 23.7% de sa SAU totale, respectivement. Le riz est exploité principalement en monoculture, s'étendant sur 52,508 cx, soit 89.3% de la superficie en riz. (Tableau 4.4 A).

**Figure 46. SAU occupée par les céréales par type de culture**



#### 4.4. Légumineuses

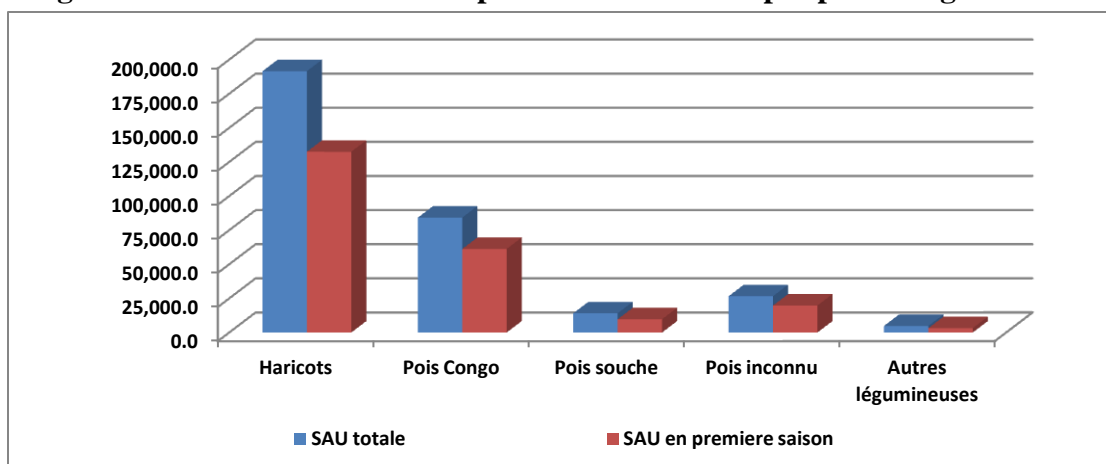
Les légumineuses comptent parmi les cultures les plus importantes du pays, s'étendant sur 321,282.3 cx et représentant 26.5% de la SAU totale des spéculations agricoles. Une superficie de 226,384.9 cx, correspondant à 70.5% de la SAU totale des légumineuses, est cultivée en première saison (Tableau 4.5



A). Le haricot, la légumineuse la plus importante, est cultivé sur 191,525.5 cx, représentant 59.6% de la SAU totale des légumineuses. Une bonne partie du haricot est exploitée en première saison sur 132,482.9 cx, soit 69.2% de la SAU occupée par cette culture.

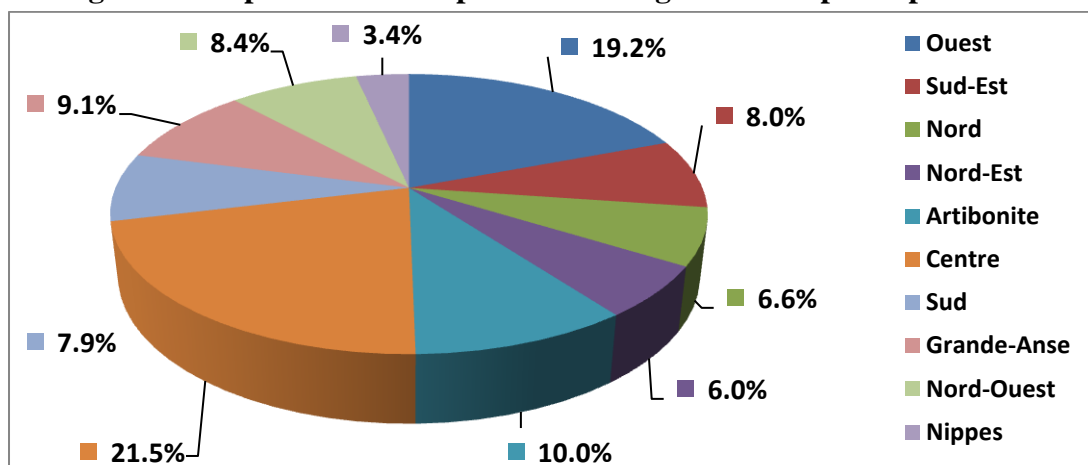
Le pois congo est cultivé sur une superficie totale de 84,212.2 cx, correspondant à 26.2% de la SAU totale des légumineuses. De cette superficie, 61,232.1 cx, représentant 72.7% de la SAU en légumineuse, sont exploités en première saison. Le pois inconnu et le pois de souche, faiblement cultivés dans le pays, couvrent 26,615.2 cx et 14,088.7 cx, correspondant à 8.3% et 4.4% de la SAU totale des légumineuses, dont 74.3% et 68.8% en première saison, respectivement, référence : Figure 47.

**Figure 47. SAU totale et SAU en première saison occupée par les légumineuses**



Le classement des départements par ordre d'importance décroissant de la SAU en légumineuses est le suivant (Tableau 10.10A). : le Centre (69.037.1 cx ou 21,5%) ; l'Ouest (61.762.7 cx ou 19,2%) ; l'Artibonite (31.968.3 cx ou 10%) ; la Grande-Anse (29.248.8 cx ou 9,1%) ; le Nord-Ouest (26.973.2 cx ou 8,4%) ; le Sud-Est (25.727.7 cx ou 8,0%) ; le Sud (25.301.1 cx ou 7,9%) ; le Nord (21.111.3 cx ou 6,6%) ; le Nord-Est (19.130.2 cx ou 6%) et les Nippes (11.022.3 cx ou 3,4%) (Figure 48).

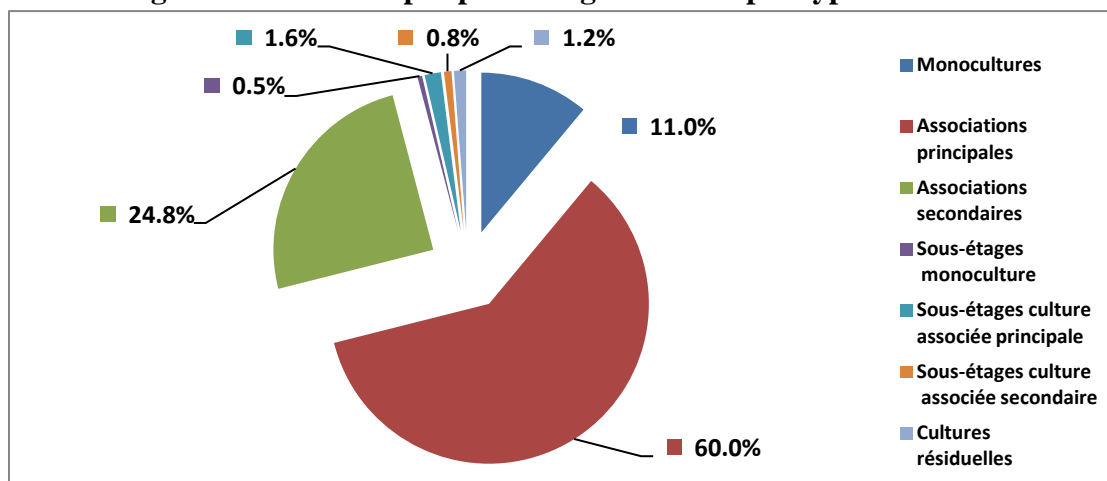
**Figure 48. Répartition des superficies des légumineuses par département**



La superficie occupée par les légumineuses en monoculture totalise 35,475.2 cx, soit 11% de la superficie totale des légumineuses. Les légumineuses en association se retrouvent sur 272,621.8 cx, soit 84.9% des superficies en légumineuses desquelles 192,855.7 cx, représentant 60% du total, sont associées principales (Figure 49).

La superficie du haricot cultivée en monoculture représente 15.7% de la SAU totale du haricot. Ce dernier est culture associée principale au niveau de 73.4% de la superficie totale et secondaire au niveau de 8.1%. De son côté, le pois congo est en monoculture sur 3.8% de la superficie et associé principal et secondaire pour 41.3% et 50.4% de la superficie totale en pois congo, respectivement.

**Figure 49. SAU occupée par les légumineuses par type de culture**

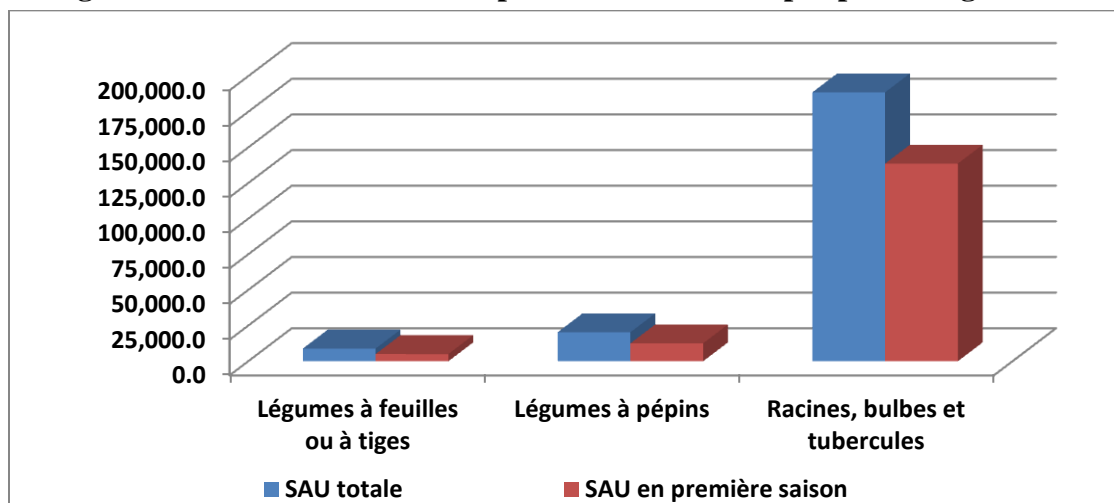


#### 4.5. Légumes et melons

Les légumes et melons sont cultivés sur une superficie de 217,780.7 cx, représentant 18% de la superficie totale des spéculations du pays. De cette superficie, 156,218 cx, soit 71.7%, sont exploitées en première saison (Tableau 4.6 A).

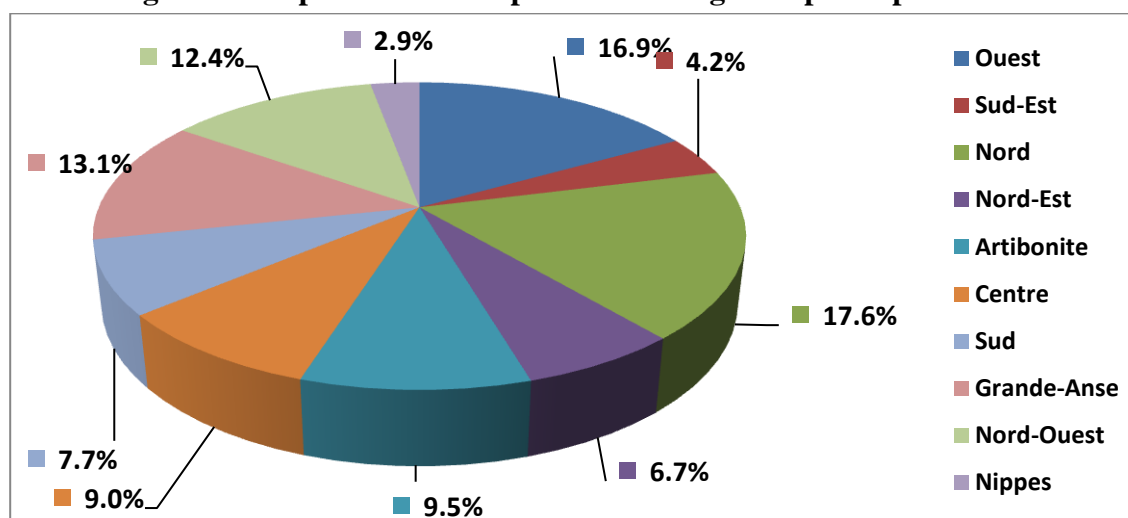
Les racines et les tubercules constituent les plus importants groupes de culture de cette catégorie, couvrant une superficie de 188,635.3 cx, soit 86.6% (Figure 50). De ce groupe, la patate prédomine avec 51,119.3 cx, soit 27.1% et 4.2% de la superficie des racines et tubercules et de la superficie totale des occupations respectivement. Ensuite, vient l'igname avec 45,883.6 cx, représentant 24.3% et 3.8% de la superficie des racines et tubercules et de la superficie totale des occupations respectivement. Le manioc doux, moins important, occupe 26,342.1 cx, soit 16.7% de la SAU des racines et tubercules.

**Figure 50. SAU totale et SAU en première saison occupée par les légumes et melons**



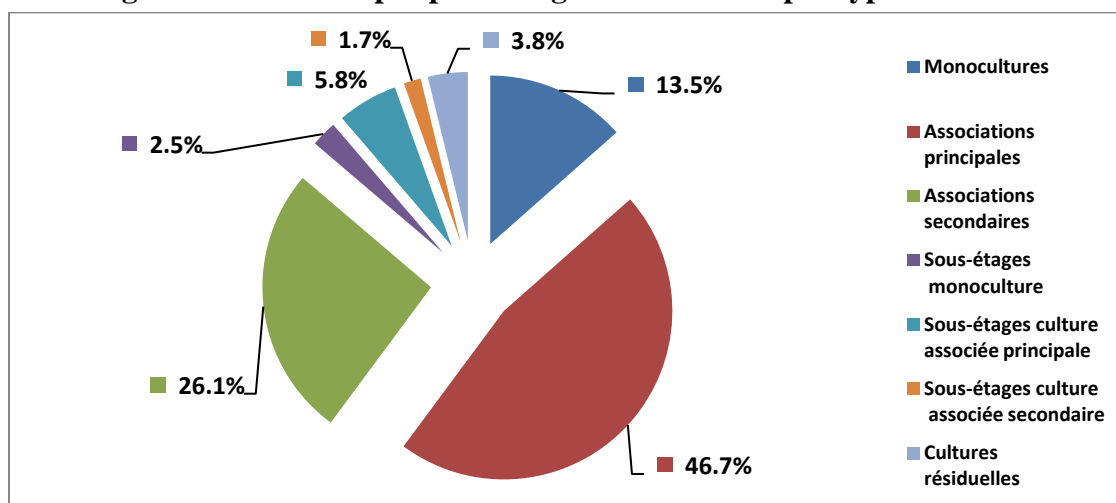
Le classement des départements par ordre d'importance décroissant de la SAU en légumes est le suivant (Tableau 11.10) : le Nord (38,391 cx ou 17,6%) ; l'Ouest (36,738 cx ou 16,9%) ; la Grande-Anse (28,485.8 cx ou 13,1%) ; le Nord-Ouest (26,939 cx ou 12,4%) ; l'Artibonite (20,784.2 cx ou 9.5%) ; le Centre (19,554.5 cx ou 9%) ; le Sud (16,825.8 cx ou 7,7%) ; le Nord-Est (14,548 cx ou 6.7%) ; le Sud-Est (9,188.5 cx ou 4,2%) et les Nippes (6,326.6 cx ou 2,9%) (Figure 51).

**Figure 51. Répartition des superficies des légumes par département**



Les légumes et les melons en monoculture sont pratiqués sur une superficie de 29,357.8 cx, correspondant à 13.5% de la superficie occupée par cette catégorie. Les cultures associées se retrouvent sur 158,426.6 cx, soit 72.7% des surfaces en légumes et melons avec 101,640.7 cx en associations principales, représentant 46.7% du total (Figure 52).

**Figure 52. SAU occupée par les légumes et melons par type de culture**



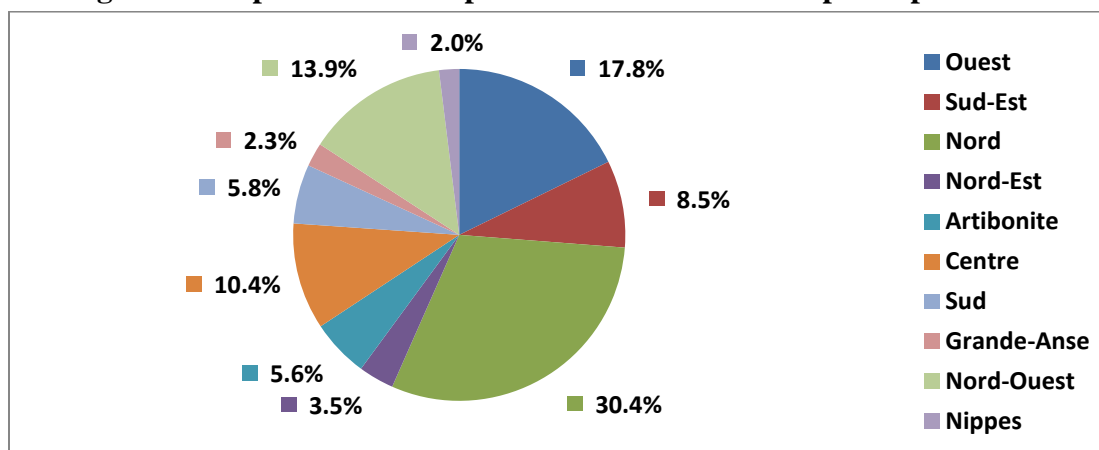
#### 4.6. Fruits et Noix

Les fruits et les noix, avec une superficie de 78,732.7 cx, représentent 6.5% de la superficie totale des occupations (Tableau 4.7 A). Les cultures de type pérenne s'étendent sur 76,841.2 cx, soit 97.6% des surfaces totales emblavées en fruits et noix.

Les fruits tropicaux et subtropicaux, les plus importants, occupent 78,256.1 cx, soit 99.4% de la superficie totale en fruits et noix avec une prédominance des bananes et plantains estimée à 96.6% pour 75,610.1 cx, représentant 6.2% de la superficie totale des occupations (Tableau 4.7.1 A).

Les départements les plus importants en termes de superficies occupées par les fruits et noix sont : le Nord avec 23,934.3 cx, l'Ouest avec 13,976.5 cx, le Nord-Ouest avec 10,921.7 cx et le Centre avec 8,174.9 cx (Tableau 11.10A), correspondant à 30.4%, 17.8%, 13.9% et 10.4% de la superficie totale des fruits et noix (Figure 53), respectivement.

**Figure 53. Répartition des superficies des fruits et noix par département**



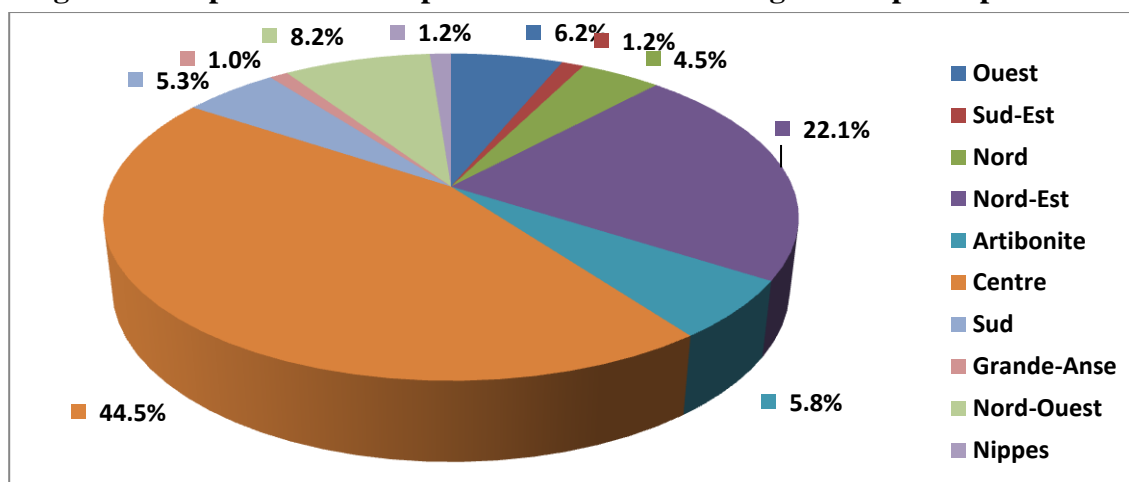
#### 4.7. Cultures oléagineuses

Les cultures oléagineuses (arachide, cocotier, etc.) sont exploitées sur une superficie de 40,280.4 cx, évaluée à 3.3% de la superficie totale des occupations (Tableau 4.8 A). Les cultures de type pérenne couvrent une faible superficie de 558.1 cx, soit 1.4 du total. La monoculture est pratiquée sur 4,673.5 cx, correspondant à 11.6% de la SAU totale alors que les cultures associées se retrouvent au niveau de 85.2% de la superficie totale des cultures oléagineuses, soit une superficie de 34,308.9 cx.

L'arachide, la culture la plus importante, s'étend sur une superficie de 39,074.3 cx, représentant 97% des surfaces occupées par les cultures oléagineuses. En monoculture, l'arachide couvre 11.8% de la superficie des arachides tandis que les associations qui l'incluent, comme culture principale ou secondaire, couvrent sur 86.4% de la superficie totale en arachide.

Le Centre et le Nord-Est sont les deux départements les plus importants en termes de superficies occupées par les cultures oléagineuses avec 17,909.4 cx et 8,896.3 cx (Tableau 11.10A), représentant 44.5% et 22.1% de la superficie totale des cultures oléagineuses, respectivement (Figure 54).

**Figure 54. Répartition des superficies des cultures oléagineuses par département**



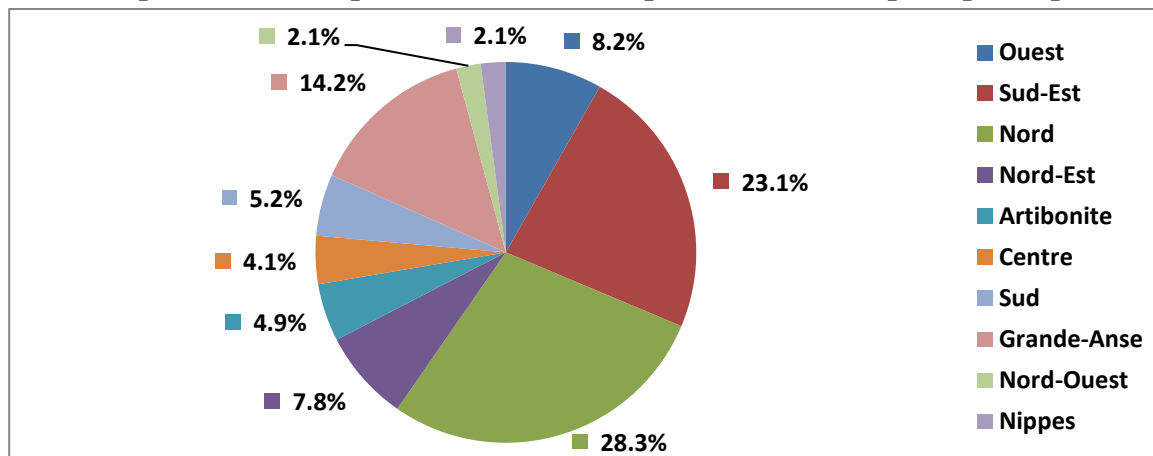
#### 4.8. Cultures pour boissons et épices

Les cultures pour boissons et épices (Café, cacao, piments, etc.) sont exploitées sur une superficie de 22,594.7 cx, soit 1.9% de la superficie totale des occupations au niveau du pays (Tableau 4.9 A).

Le café, la culture prédominante, occupe une superficie de 14,846.6 cx, représentant 65.7% et 1.6% de la superficie des cultures pour boissons et épices et de la superficie totale des spéculations du pays. Vient ensuite le cacao, couvrant une superficie de 3,851.7 cx, soit 17% des surfaces en cultures pour boissons et épices.

Les départements du Nord et Sud-Est sont les deux plus importants en termes de surfaces en cultures pour boissons et épices (café, cacao, piments, etc.) avec 28.3% et 23.1%, respectivement (Tableau 11.10A ; Figure 55).

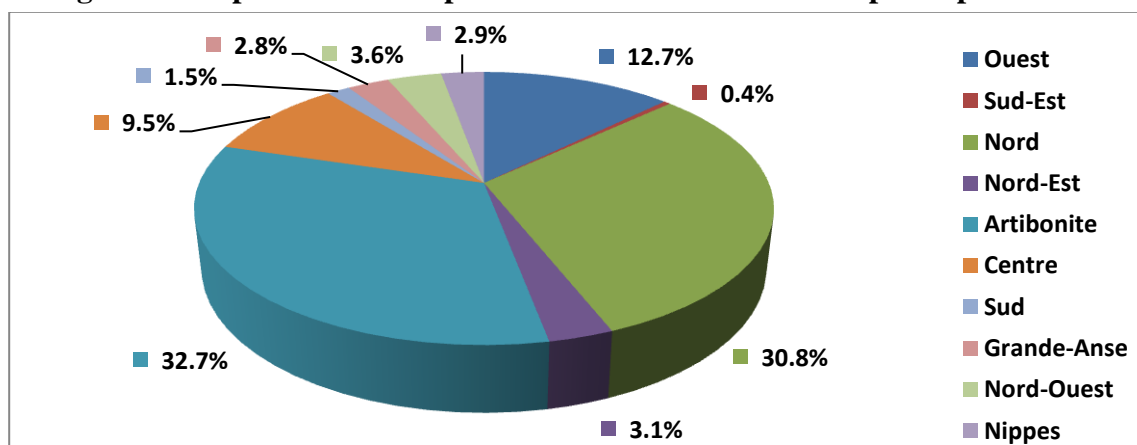
**Figure 55. Répartition des superficies des cultures pour boissons et épices par département**



#### 4.9. Cultures sucrières

Les cultures sucrières, plus particulièrement la canne-à-sucre, sont exploitées sur une superficie de 24,736.5 cx, soit 2% de la superficie totale des occupations au niveau national (Tableau 4.10 A). Les départements de l'Artibonite et le Nord sont les deux plus importants en termes de surfaces occupées par la canne-à-sucre avec 32.7% et 30.8%, respectivement (Figure 56).

**Figure 56. Répartition des superficies des cultures sucrières par département**

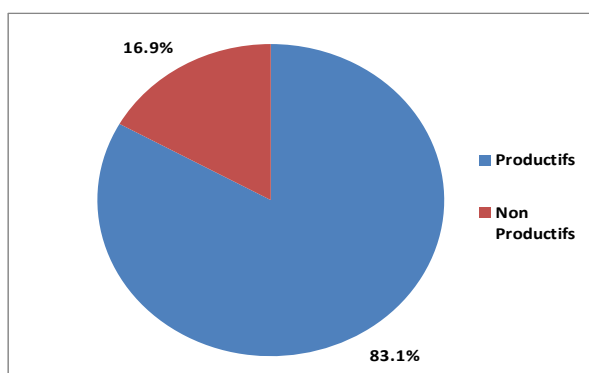


#### 4.10. Arbres, arbustes et cultures dispersés

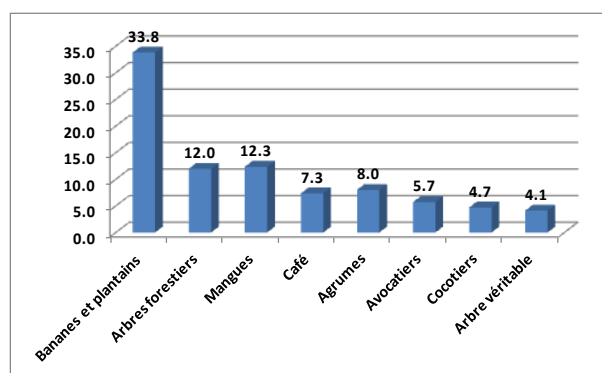
Un total de 36,173,843 arbres, arbustes et autres cultures dispersés a été dénombré dans le pays (Tableau 4.15 A). De ces arbres dispersés, 30,288,514, soit 83.1%, sont productifs, par contre, 6,151,305 unités, représentant 16.9% sont non productifs (Figure 57).

Les bananes et plantains dispersés, placés dans cette catégorie conformément à la nomenclature de la FAO, sont les plus importants avec 33.8% du total. Ensuite, viennent les manguiers y compris la francisque (12.3%), les arbres forestiers (12%), les agrumes (8%), le café (7.3%), les avocatiers (5.7%), les cocotiers (4.7%) et l'arbre véritable (4.1%) (Figure 58).

**Figure 57. Répartition des arbres, arbustes et cultures dispersés par type**

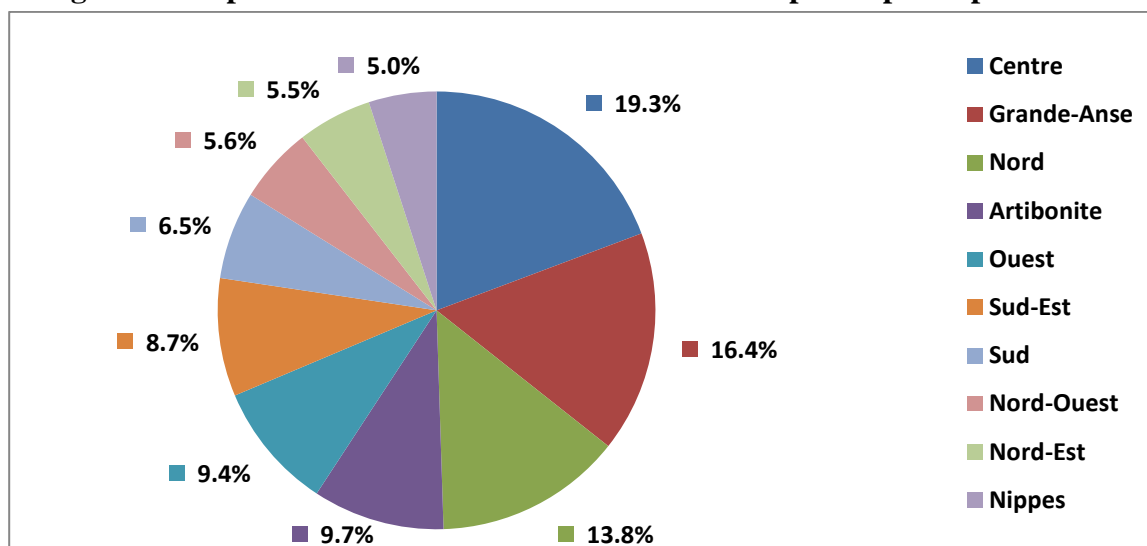


**Figure 58. Répartition des arbres, arbustes et cultures dispersés par espèce**



Au niveau national, Le département du Centre présente le plus grand nombre d'arbres et d'autres cultures dispersés, soit 7,027,223 unités, représentant 19.3% du total d'arbres dispersés comptés dans le pays (Tableau 11.11A). Les autres départements importants sont la Grande-Anse et le Nord avec 16.4% et 13.8% du total d'arbres dispersés, respectivement (Figure 59).

**Figure 59. Répartition d'arbres et d'autres cultures dispersés par département**

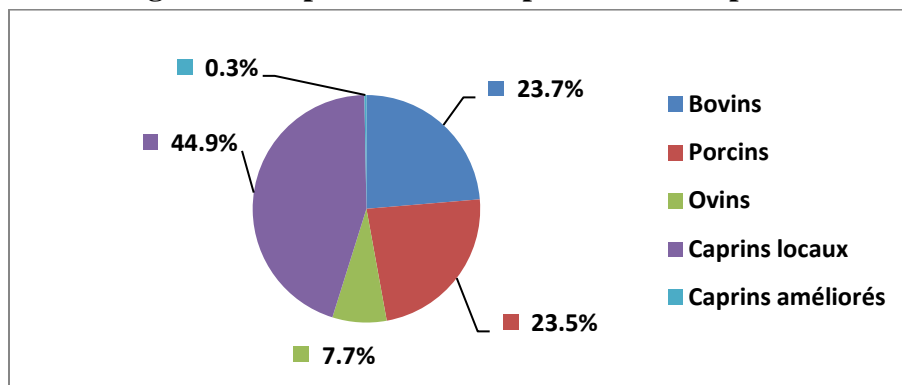


## 5. ELEVAGE

### 5.1. Effectif du cheptel

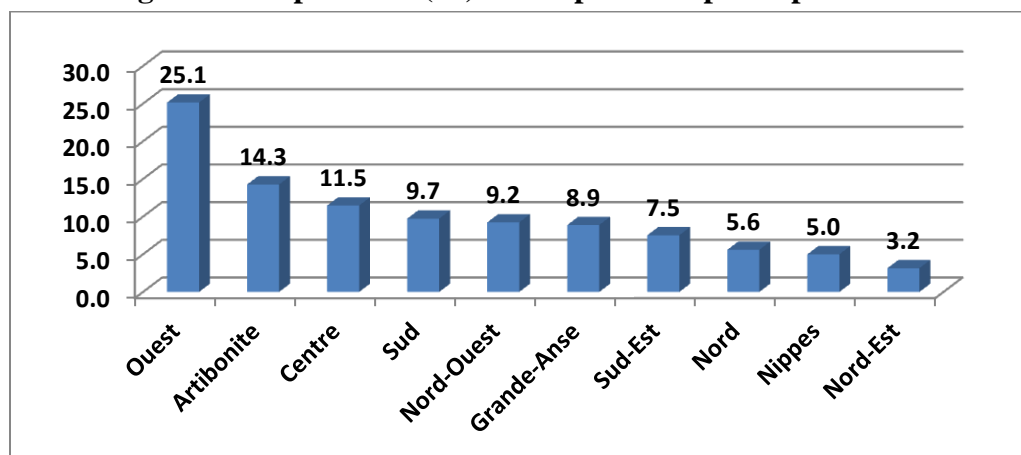
Le cheptel national s'élève à 4,661,448 têtes (Tableau 5.1 A). L'arrangement décroissant des espèces est le suivant : caprin local, avec 2,091,620 têtes, soit 44,9% ; bovin, avec 1,103,532 têtes, soit 23,7% ; porcins, avec 1,093,749 têtes, soit 23,5% ; ovin avec 359,181 têtes, soit 7,7% et caprin amélioré avec 13,366 têtes, soit 0,3% (Figure 60).

**Figure 60. Répartition du cheptel selon les espèces**



La répartition du cheptel à travers les 10 départements du pays varie de 233,013 têtes dans les Nippes à 1,172,128 têtes dans l'Ouest (Tableau 11.12A). L'arrangement des autres départements importants sur la base du nombre de cheptel est le suivant : Artibonite avec 665,109 têtes (14.3%) ; Centre avec 534,538 têtes (11.3%) ; Sud avec 453,596 (9.7%) ; Nord-Ouest avec 430,462 têtes (9.2%) ; Grande-Anse avec 414,054 têtes (8.9%) et Sud-Est avec 350,771 têtes (7.5%), Figure 61.

**Figure 61. Répartition (%) du cheptel total par département**

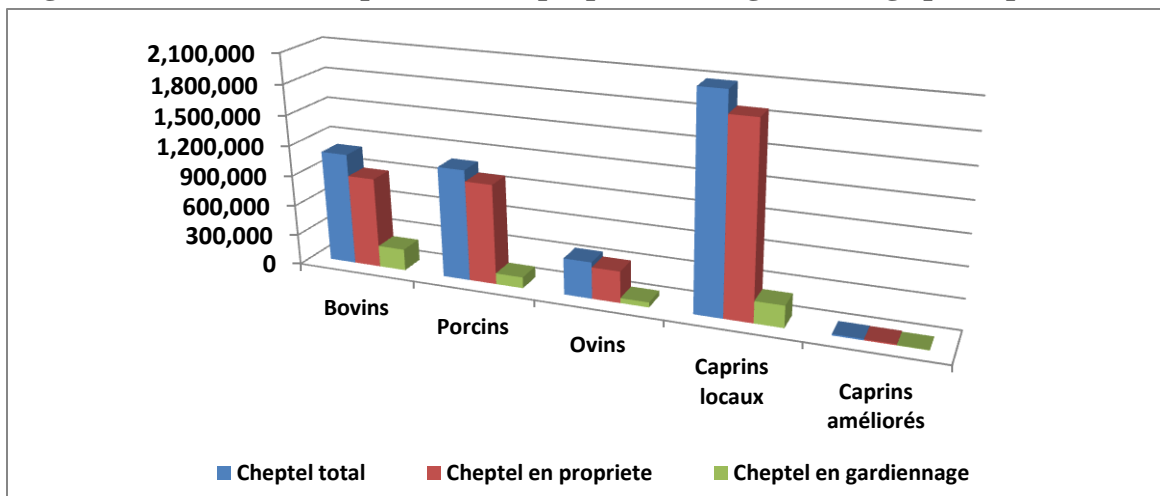


Un total de 4,074,896 têtes, représentant 87.4% du total, sont en propriété, tandis que la part du cheptel en gardiennage se chiffre à 586,552 têtes, soit 12.6% de l'ensemble (Tableau 5.1 A). Les caprins locaux sont les plus importants du cheptel total en propriété avec 46.1%. Viennent ensuite les porcins et



les bovins avec 24.2% et 21.9% respectivement. En ce qui concerne le gardiennage, les caprins, les bovins sont les plus significatifs avec 36.6% et 36.2% respectivement. Les porcins en gardiennage sont moins importants avec 18.5% du cheptel total en gardiennage (Figure 62).

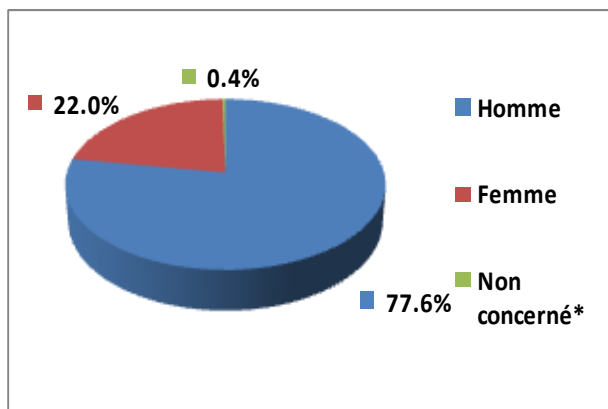
**Figure 62. Effectif du cheptel total, en propriété et en gardiennage par espèce**



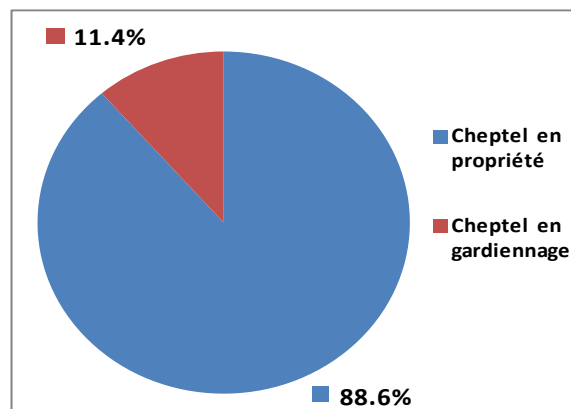
La part du cheptel exploitée par les hommes s'élève à 3,619,207 têtes (Tableau 5.1.1 A), soit, 77.6% du cheptel total, alors que les femmes en exploitent 1,025,336 têtes, soit 22 % (Figure 63) .

Le cheptel exploité en propriété par les hommes est 3,150,805 têtes, soit 77,3%..% de ce type, alors que les femmes, elles, élèvent 908,784 têtes , soit 22,3% de ce type de cheptel. En outre, celles-ci exploitent 116,552 têtes en gardiennage, correspondant à 11.4% du cheptel total se trouvant sur leurs exploitations (Figure 64).

**Figure 63. Répartition du cheptel total selon le sexe de l'exploitant**



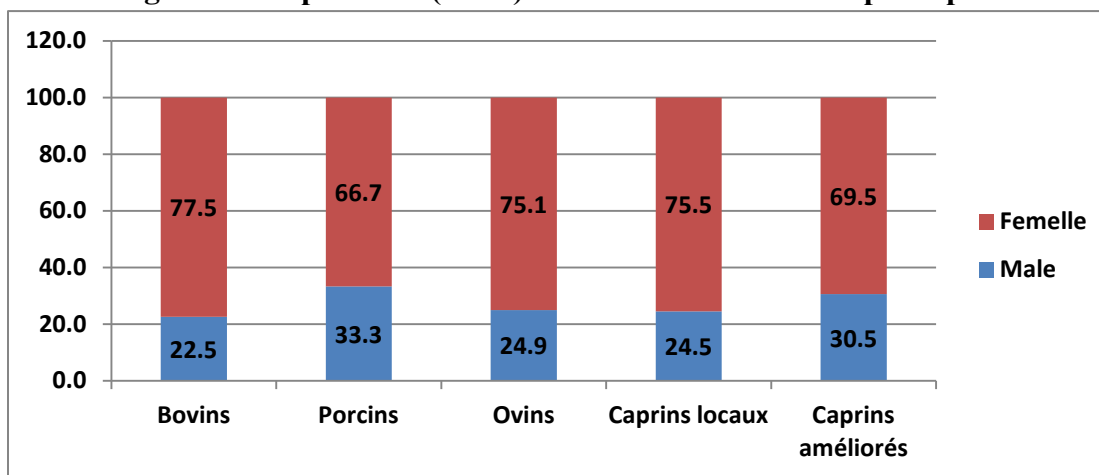
**Figure 64. Répartition du cheptel en propriété et en gardiennage sur les**



## 5.2. Sexe et âge du cheptel

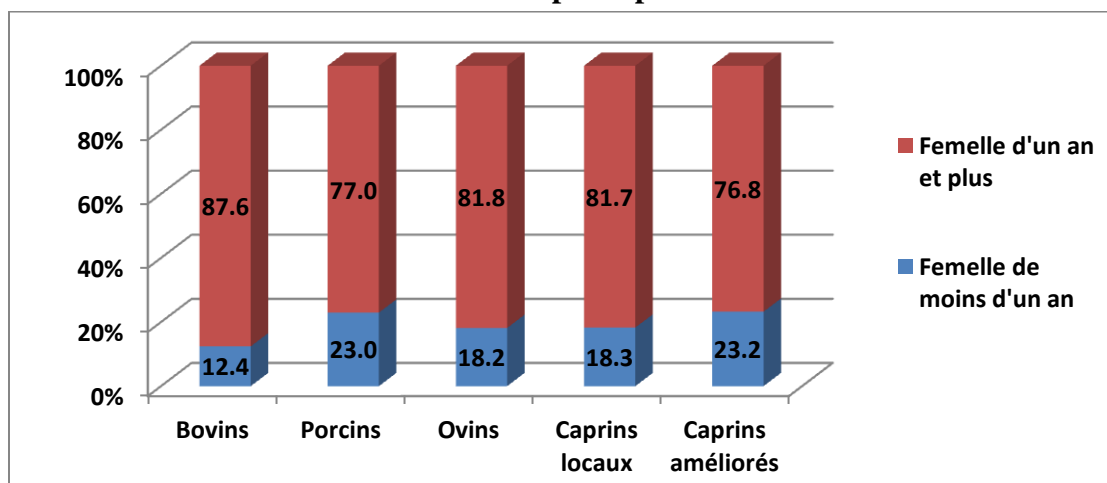
L'effectif des femelles dénombrées sur l'ensemble des exploitations du pays s'élève à 3,442,293 têtes, soit 73.8% du total (Tableau 5.5 A). Ce pourcentage varie entre 66.7%, chez les porcins et 77.5% chez les bovins (Figure 65).

**Figure 65. Importance (en %) de l'effectif des femelles par espèce**



Les femelles reproductrices, c'est-à-dire âgées d'un an et plus en général, s'élèvent à 2,828,919 têtes, constituant 82.2% des femelles dénombrées dans tout le pays (Tableau 5.6 A). Les bovins présentent le plus fort pourcentage de femelles reproductrices avec 87.6%. Viennent ensuite les ovins, les caprins locaux et les porcins avec 81.8%, 81.7% et 77%, respectivement, alors que les caprins améliorés en accusent le pourcentage le moins important, soit 76.8% (Figure 66).

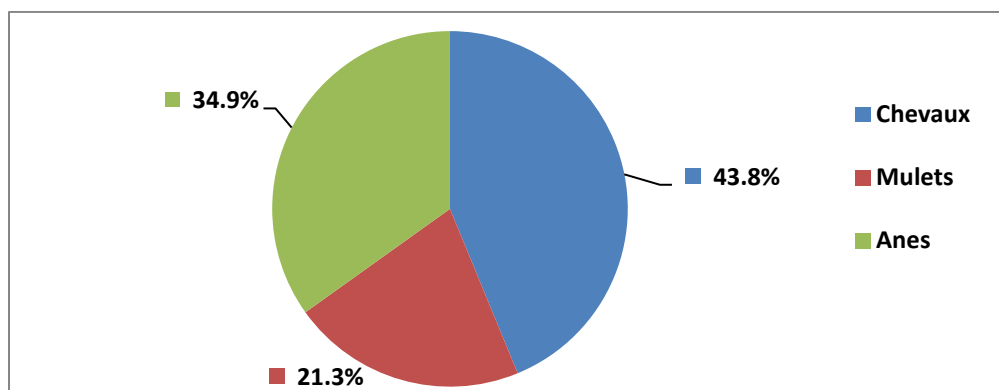
**Figure 66. Importance (en %) des femelles reproductrices par rapport à l'effectif total des femelles par espèce**



### 5.3. Importance des équidés

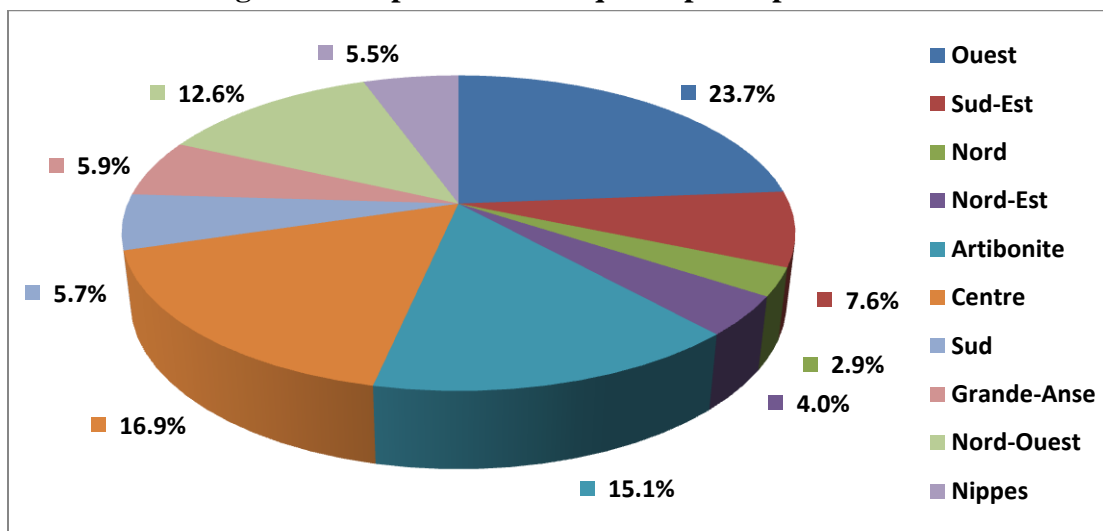
La population des équidés, enregistrée au niveau de 353,654 les exploitations correspondant à 34.7% de l'ensemble des exploitations recensées, totalise 623,678 têtes (Tableau 5.9 A). Les chevaux prédominent avec 273,017 têtes, soit 43.8% du total. Viennent ensuite les ânes et les mulets avec 217,569 et 133,092 têtes, respectivement, correspondant à 34.9% et 21.3% du total (Figure 67).

**Figure 67. Répartition des équidés par espèce**



L'arrangement des départements par ordre décroissant en relation avec le nombre d'équidés est le suivant (Tableau 11.14) : l'Ouest (147,942 têtes, soit 23.7%) ; le Centre (105,471 têtes, soit 16.9%) ; l'Artibonite (94,278 têtes, soit 15.1%) ; le Nord-Ouest (78,779 têtes, soit 12.6%) ; le Sud-Est (47,710 têtes, soit 7.6%) ; la Grande-Anse (36,797 têtes, soit 5.9%) ; le Sud (35,473 têtes, soit 5.7% du total) ; les Nippes (34,211 têtes, soit 5.5%) ; le Nord-Est (25,196 têtes, soit 4.0%) et le Nord (17,821 têtes, soit 2.9%) (Figure 68).

**Figure 68. Répartition des équidés par département**

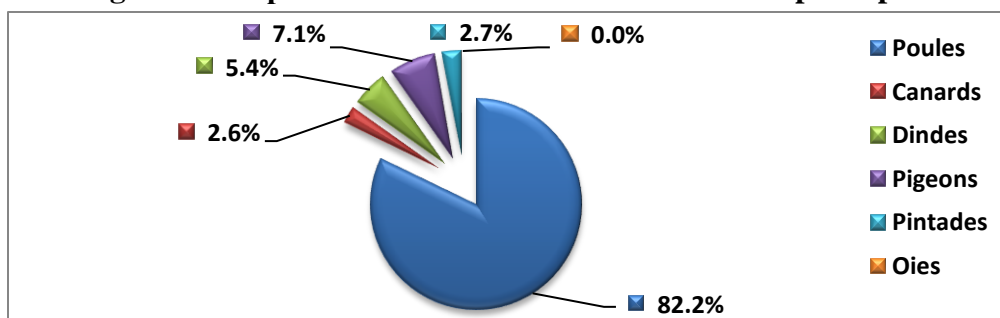


## 5.4. Aviculture

Au niveau national, la population avine compte 8,911,805 têtes de volailles traditionnelles, recensées sur 777,067 exploitations, représentant 76.3% du nombre total d'exploitations (Tableau 5.11 A). En moyenne, 11.5 têtes de volaille sont recensées par unité d'exploitation. L'aviculture moderne, pour sa part, est encore embryonnaire, se retrouvant seulement sur 4,363 exploitations, soit à peu près 0.6% des exploitations avec volaille et 0.4% de l'ensemble des exploitations du pays.

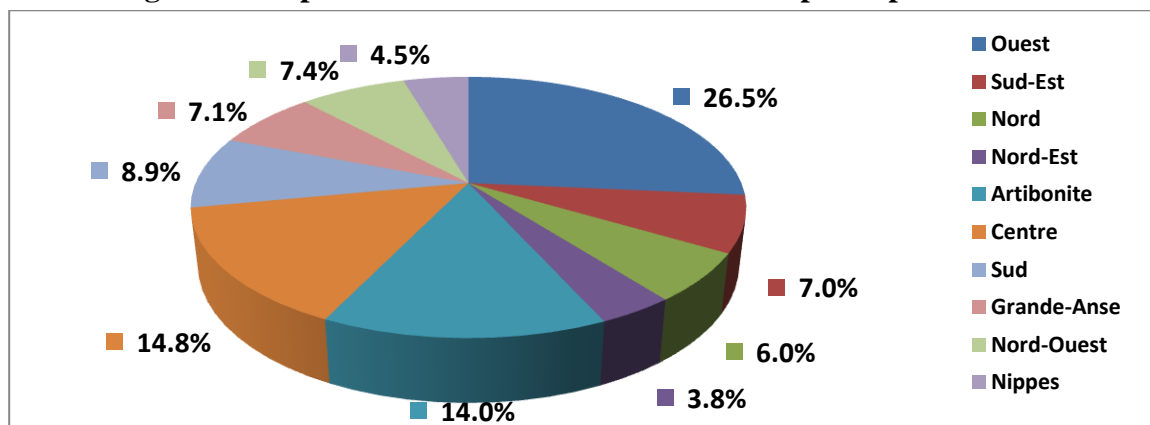
L'élevage de poules, le plus important, avec 7,322,113 têtes, soit 82.2% de l'ensemble de la volaille, a été recensé sur 75.1% des exploitations (Figure 69). Ensuite viennent les pigeons et les dindes avec 7.1% et 5.4% du total de la volaille, respectivement.

**Figure 69. Importance de l'aviculture traditionnelle par espèce**



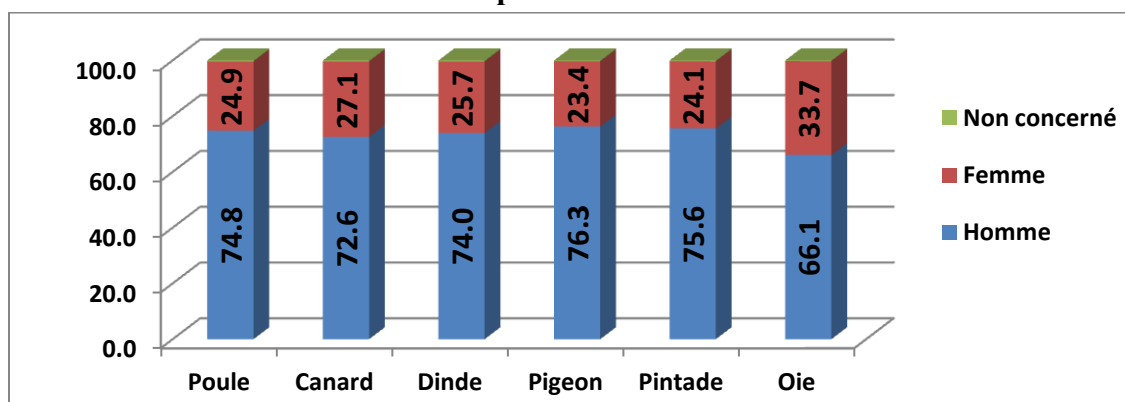
L'effectif de la volaille varie de 336,290 unités dans le Nord-Est, soit 3.8% du total à 2,357,833 têtes dans l'Ouest, représentant 26.5% de la volaille totale (Tableau 11.13A). Les autres départements importants en termes de volaille sont par ordre décroissant le Centre et l'Artibonite avec 1,318,479 et 1,244,273 têtes, soient 14.8% et 14% du total national, respectivement (Figure 70).

**Figure 70. Répartition de la volaille traditionnelle par département**



Au niveau national, les femmes élèvent sur leurs exploitations un total de 2,214,360 têtes de volaille (Tableau 5.11.1), soit 24.8% de l'ensemble du pays, alors que les hommes en comptent 6,668,277 têtes sur leurs exploitations, représentant 74.8% du total (Figure 71).

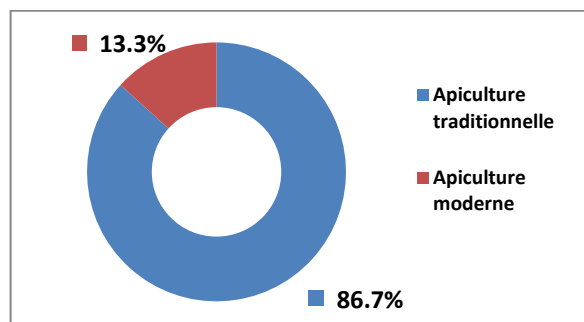
**Figure 71. Importance (%) de l'aviculture traditionnelle par espèce et selon le sexe de l'exploitant**



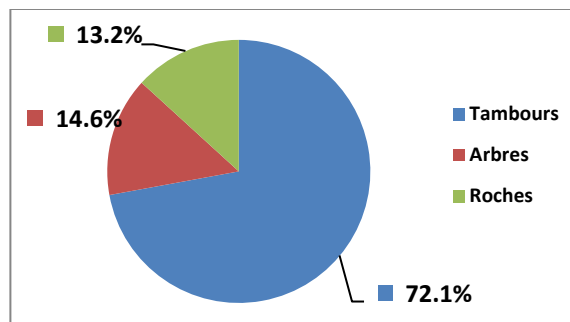
## 5.5. Apiculture

A l'échelle nationale, l'apiculture est pratiquée au niveau de 6,148 exploitations agricoles (Tableau 5.12 A), soit à peine 0.6 % du total d'exploitations. L'effectif des ruches s'élève à 31,376 unités dont 27,204 ruches, soit 86.7% du total, sont de type traditionnel, accommodées dans des tambours, sur des roches et des arbres (Figure 72). L'apiculture moderne compte 4,172 ruches, correspondant à 13.3% du total. En moyenne, on compte 6.6 ruches traditionnelles et 3 ruches modernes par exploitation. Parmi les ruches traditionnelles, 4,358 unités, représentant 77% du total, sont installées dans des tambours, alors que 16.3% et 6.7% de celles-ci se retrouvent sur des roches et des arbres respectivement (Figure 73).

**Figure 72. Importance de l'apiculture par type**

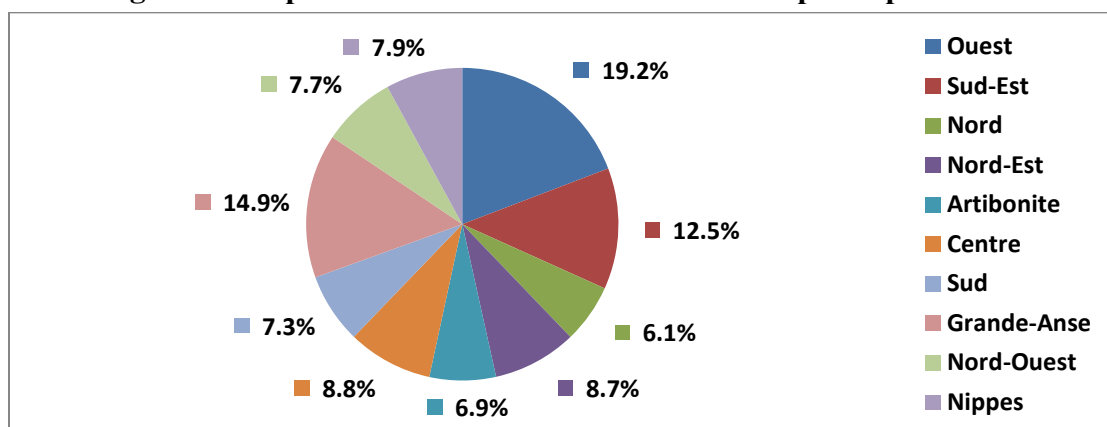


**Figure 73. Importance de l'apiculture traditionnelle**



Les trois départements qui présentent le nombre de ruches les plus élevés sont l'Ouest avec 6,024 ruches, soit 19.2 %, la Grande-Anse, avec 4,682 ruches ou 14,9% et le Sud-Est avec 3,933 ruches correspondant à 12.5% (Tableau 11.14.1A). Les deux départements qui présentent les nombres de ruches les plus faibles sont l'Artibonite, avec 2,154 ruches ou 6,9% et le Nord avec 1,914 ruches ou 6,1% (Figure 74).

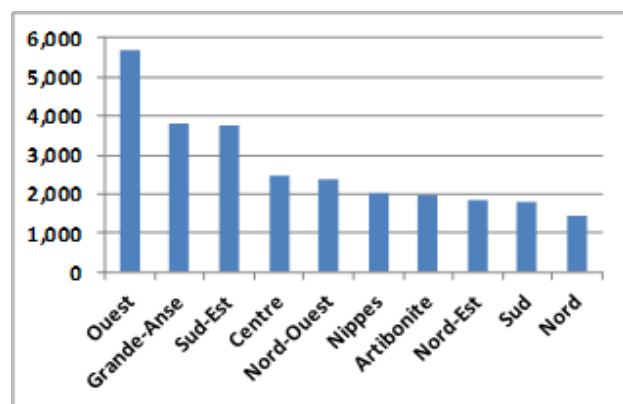
**Figure 74. Répartition de l'effectif total des ruches par département**



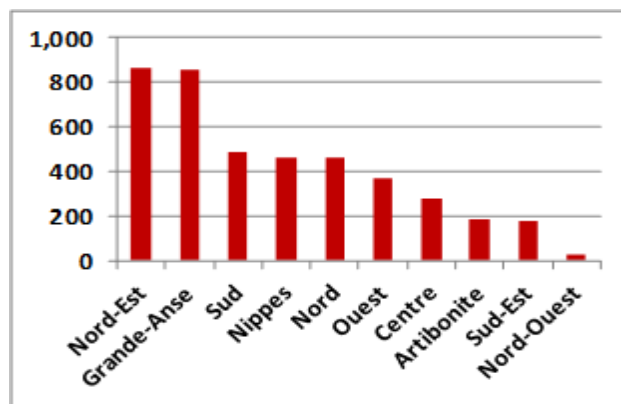
En ce qui a trait à l'élevage traditionnel, les trois départements qui présentent le nombre de ruches les plus élevés sont l'Ouest avec 5657 ruches correspondant à 20,8%, la Grande-Anse, avec 3828 ruches ou 14,1% et le Sud-Est, avec 3753 ruches ou 13,8%. Les deux départements qui présentent les nombres de ruches les plus faibles sont le Sud avec 1794 ruches ou 6,6% et le Nord, avec 1454 ruches ou 5,3% (Figure 75).

Les trois départements où l'apiculture moderne est plus pratiquée sont le Nord-Est avec 8654 ruches ou 20,7%, la Grande-Anse, avec 854 ruches ou 20,5% et le Sud, avec 489 ruches ou 11,7%. Les deux départements qui présentent les nombres de ruches les plus faibles sont le Sud-Est avec 180 ruches ou 4,3% et le Nord-Ouest, avec 31 ruches ou 0,7% (Figure 76).

**Figure 75. Répartition des ruches traditionnelles par département**



**Figure 76. Répartition des ruches modernes par département**



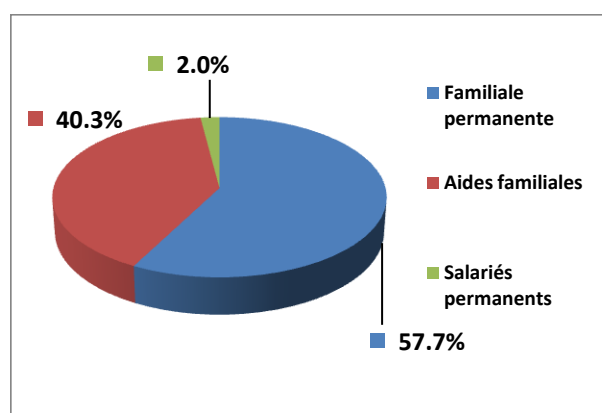
## 6. MAIN D'ŒUVRE

### 6.1. Main d'œuvre familiale et salariale

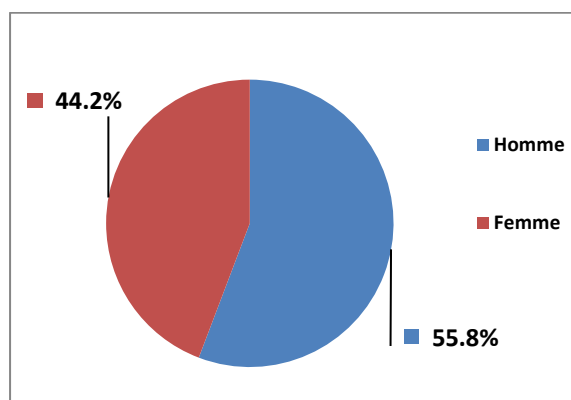
La main d'œuvre familiale et salariale mobilisée sur l'ensemble des exploitations recensées dans le paysage agricole haïtien s'élève à totalise 4,386,439 personnes (Tableau 6.1 A). Parmi celles-ci, sont comptés 57.7% de membres permanents de la famille et 40.3% d'aides familiales, tandis que les salariés permanents n'en représentent que 2% (Figure 77).

La participation de la femme à la main d'œuvre familiale et salariale est de 44.2%, et celui de l'homme 55.8% (Figure 78).

**Figure 77. Répartition de la main d'œuvre familiale**

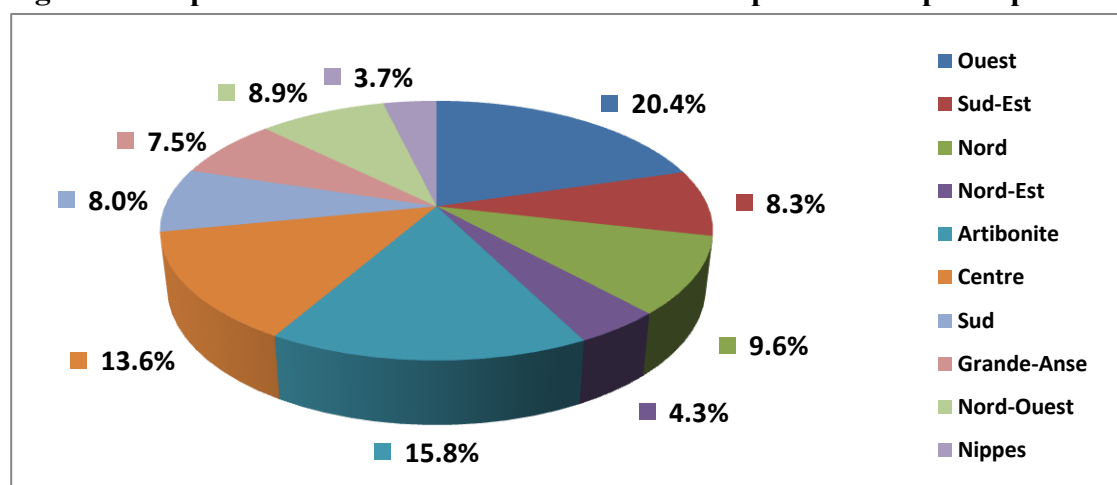


**Figure 78. Répartition de la main d'œuvre familiale et salariale par sexe**



L'Ouest avec 874,808 personnes, soit 20,4% du personnel mobilisé, l'Artibonite, avec 677,807 personnes ou 15,8% et le Centre avec 582,513 personnes, soit 13.6% sont les trois départements qui présentent la plus forte partie de la main d'œuvre permanente (Figure 79).

**Figure 79. Répartition de la main d'œuvre familiale et permanente par département**

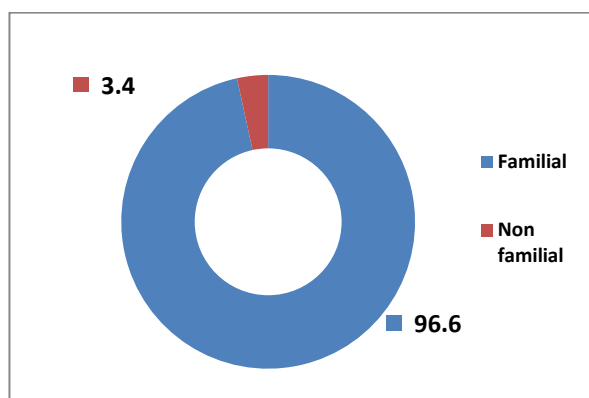


## 6.2. Emploi permanent

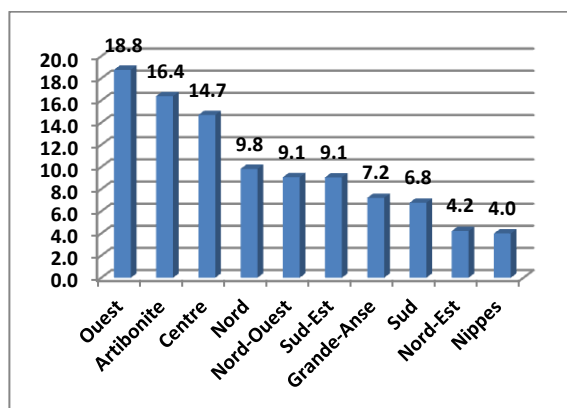
Au cours de la campagne de référence, la main d'œuvre permanente utilisée sur l'ensemble des exploitations recensées au niveau du pays s'élève à 2,618,986 personnes. La main d'œuvre permanente familiale intervient à 96.6% alors que l'emploi permanent non familial représente 3.4% du total (Figure 80).

La répartition de la main d'œuvre permanente varie entre 104,630 personnes, soit 4% du total dans les Nippes et 491,682 personnes, soit 18.8% du total dans l'Ouest (Tableau 11.18A). Après l'Ouest, les départements de l'Artibonite et du Centre sont les plus importants avec 16.4% et 14.7% de la main d'œuvre permanente totale, respectivement (Figure 81). En moyenne, 2.6 emplois permanents sont utilisés par exploitation agricole, et 3.6 emplois permanents par carreau de SAU. (Tableau 6.2 A)

**Figure 80. Répartition (%) de la main d'œuvre permanente par type**



**Figure 81. Répartition (%) de la main d'œuvre permanente par département**



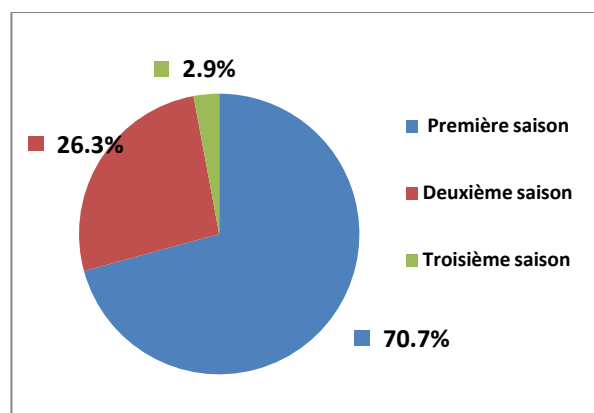
## 6.3. Emploi occasionnel

La main d'œuvre occasionnelle mobilisée s'élève à 60,988,711 personnes-jour (Tableaux 6.3A). La plus forte partie de cette main d'œuvre, soit 70.7% (Tableau 6.4A), est utilisée en première saison (Figure 82). La deuxième saison, pour sa part, en emploie 26.3%.

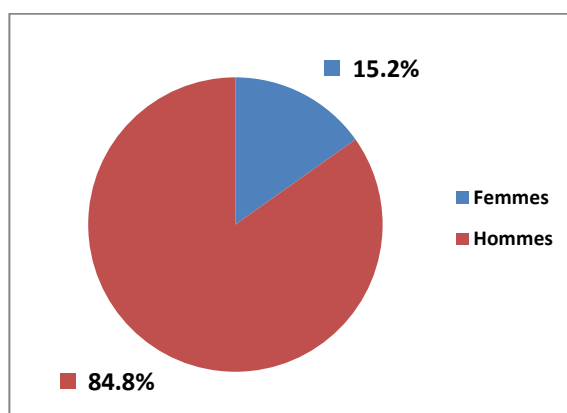
Les femmes contribuent à hauteur de 15.2% à la main d'œuvre occasionnelle tandis que les hommes y participent à 84.8% (Figure 83).



**Figure 82. Répartition de la main d'œuvre occasionnelle par saison**



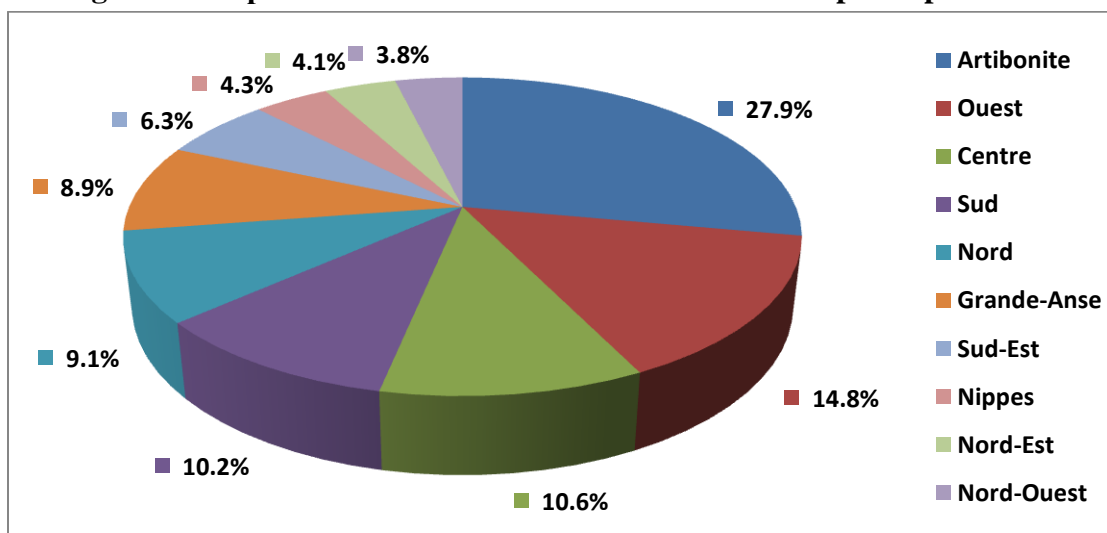
**Figure 83. Répartition de la main d'œuvre occasionnelle par sexe**



En moyenne, 59.9 jours de travail occasionnel ont été utilisés par exploitation et 82.8 jours, par carreau de la SAU.

La répartition de la main d'œuvre occasionnelle entre les départements va de 316,008 personnes dans le Nord-Ouest, soit 3.8% du total, à 17,013,735 personnes dans l'Artibonite, représentant 27.9% du total (Tableau 11.19A). L'Ouest, avec 14.8%, est après l'Artibonite, le deuxième grand mobilisateur de la main d'œuvre occasionnelle, suivi par le Centre et le Sud avec 10.6% et 10.2%, respectivement (Figure 84).

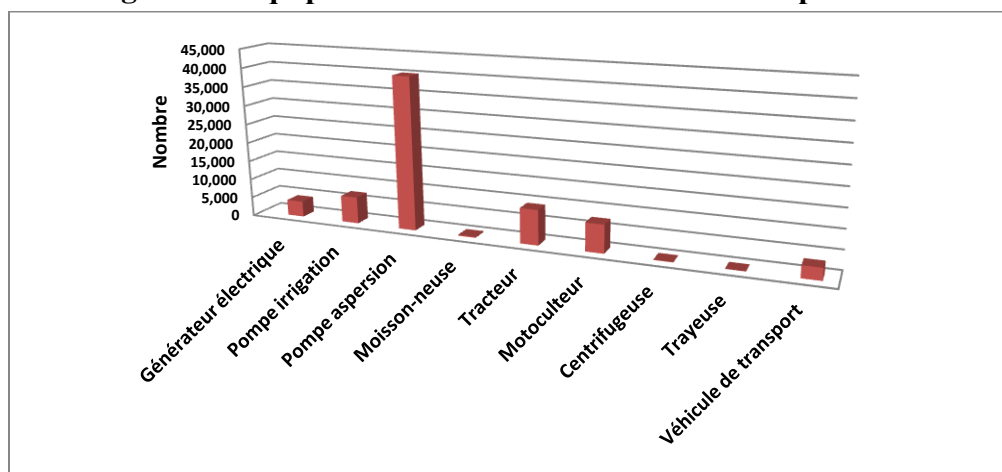
**Figure 84. Répartition de la main d'œuvre occasionnelle par département**



## 7. EQUIPEMENT ET MATERIEL

L'utilisation des matériels et équipements agricoles est très faible en Haïti, enregistrée au niveau de 71,233 exploitations, soit 7% du total national. Comme équipement lourd, les tracteurs avec 9,183 unités, les motoculteurs, avec 7,342 unités et les pompes d'irrigation, avec un total 7,042 unités installées au niveau national, sont en nombres plus élevés (Tableau 7.1 A et Figure 85).

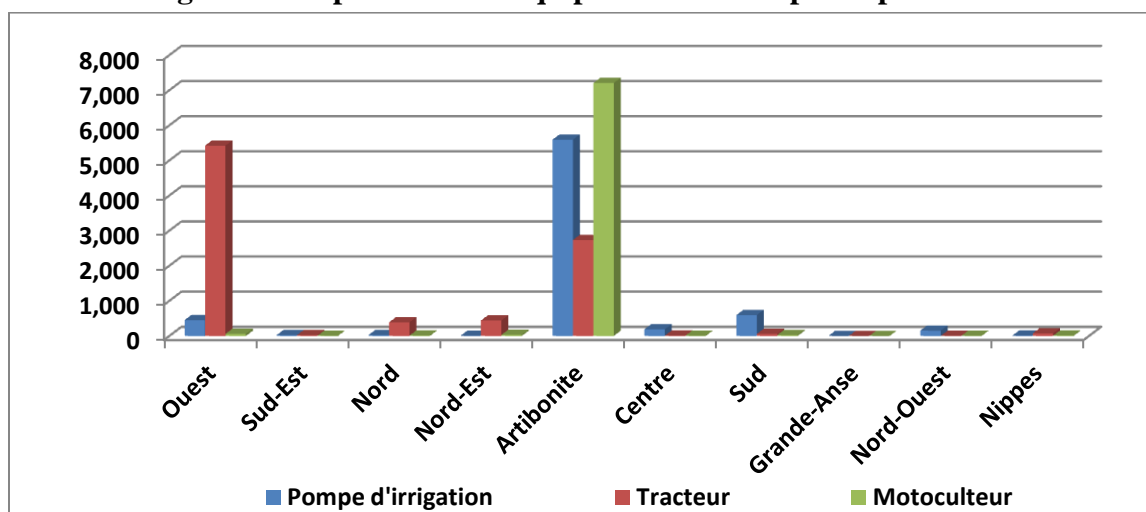
**Figure 85. Equipements et matériels utilisés sur l'exploitation**



En ce qui concerne particulièrement les tracteurs, l'Ouest avec 5,522 unité et l'Artibonite avec 2,733 unités en sont les mieux pourvus, avec 60% et 30%, respectivement (Tableau 11.15 A). L'Artibonite avec 7,206 motoculteurs ou 98,1% de ce type d'engin est le mieux pourvu au niveau national (Figure 86).

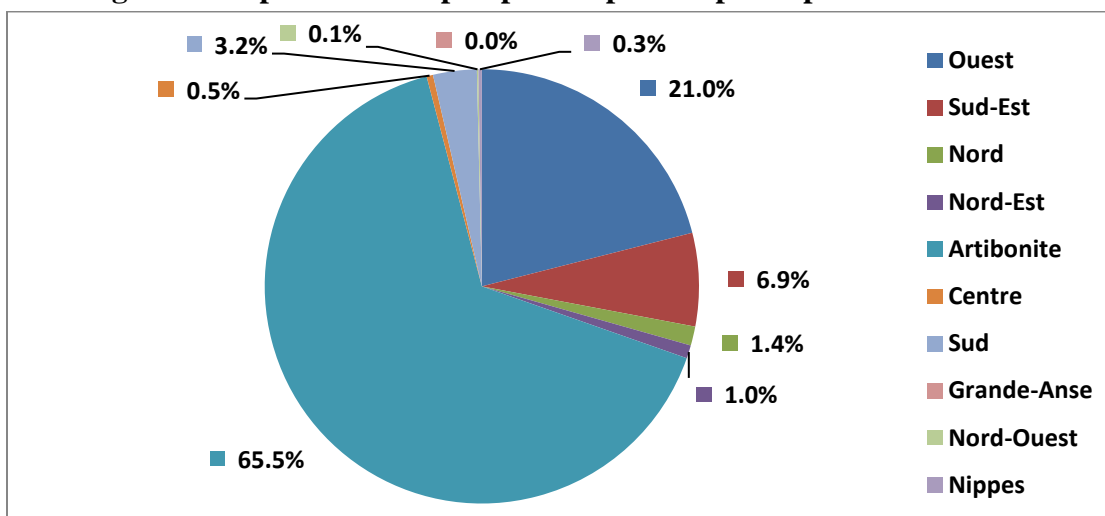
En relation avec les pompes d'irrigation, l'Artibonite prédomine avec 5.591 unités ou 79,4%. Les départements du Sud et de l'Ouest suivent avec 8,6% et 6,4%, respectivement.

**Figure 86. Répartition des équipements lourds par département**



La pompe à aspersion, en tant que matériel léger avec prédominance d'utilisation individuelle, présente à peine 40.006 unités. Elle a été enregistrée particulièrement dans les départements de l'Artibonite avec 26.217 unités ou 65,5% du total, l'Ouest, avec 8.413 unités ou 21,0% et, avec le Sud-Est, avec 2.777 unités ou 6,9%, totalisant à eux trois, 93,5% de ce type de matériel mobilisé dans le pays. Il convient de mentionner que des zones localisées dans ces trois départements mentionnés sont réputées grandes productrices de maraichage (Figure 87).

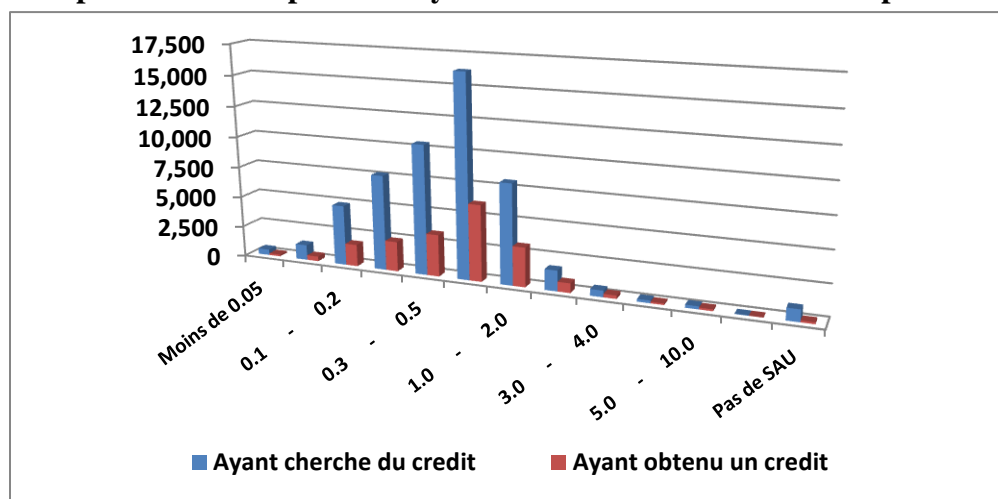
**Figure 87. Répartition des pompes à aspersion par département**



## 8. CREDIT

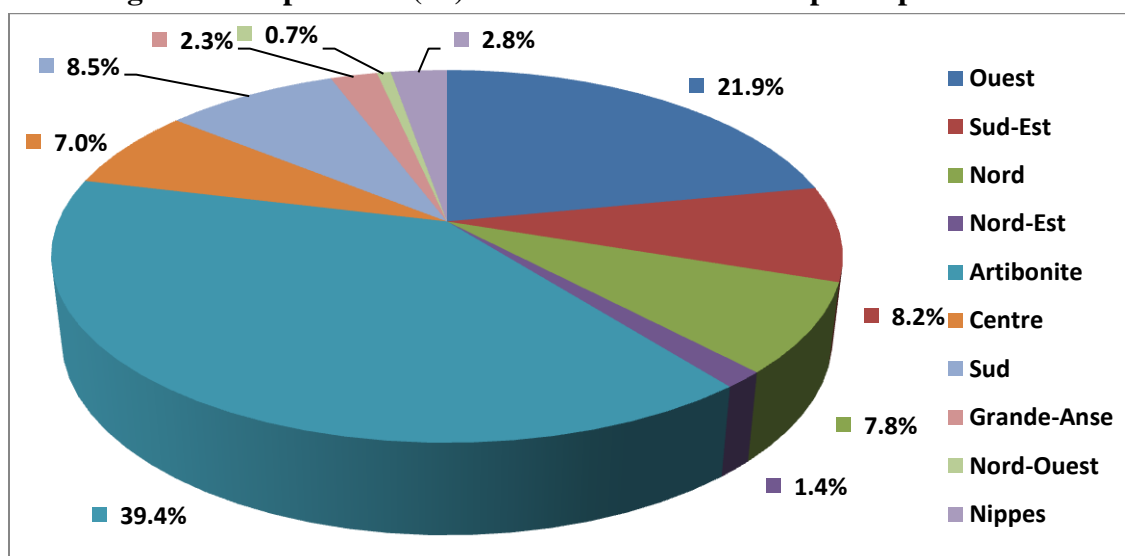
Le crédit agricole a été sollicité par 52,725 exploitants, soit à peine 5,2% du nombre total d'exploitants recensés à travers le pays. La SAU concernée par cette demande, 37.308 cx, correspondant à 5.1% de la SAU nationale (Tableau 8.1). Les exploitants qui ont le plus cherché à contracter un crédit exploitent entre 0.1 à 2.0 cx (Figure 88).

**Figure 88. Répartition des exploitants ayant cherché et obtenu un crédit par classe de SAU**



Le département de l'Artibonite est de loin le plus grand demandeur de crédit avec 39,4% de la demande, suivi par le département de l'Ouest avec 21,9% (Tableau 11.16 A). Les demandes les plus faibles ont été produites par le Nord-Est et le Nord-Ouest, avec 0,7% et 1,4%, respectivement (Figure 89).

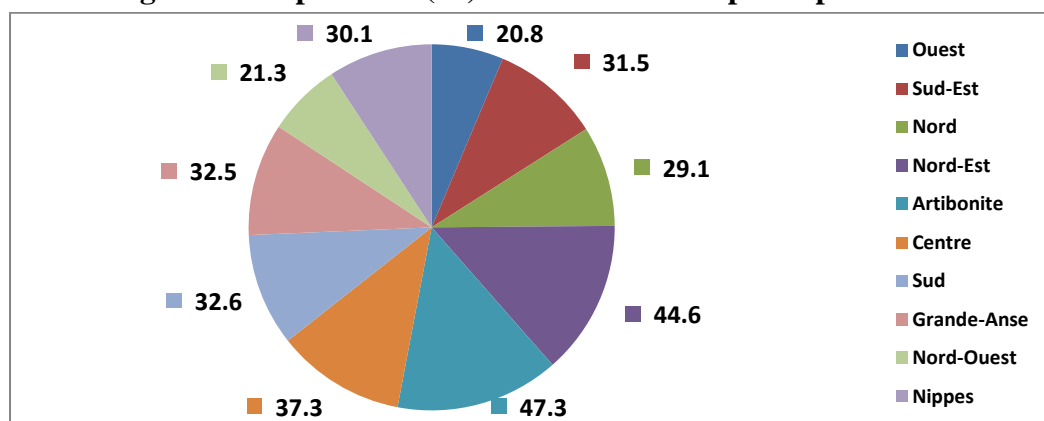
**Figure 89. Répartition (%) de la demande du crédit par département**



L'obtention du crédit a été signalée par 18,880 exploitants, soit 35,8% des demandeurs de crédit et 1,9% du nombre d'exploitants recensés (Tableau 8.1 A). La SAU concernée par le crédit constitue 39,8 de la SAU exploitée par les demandeurs de crédit et à peine 2% de la SAU totale des exploitations recensées dans le pays.

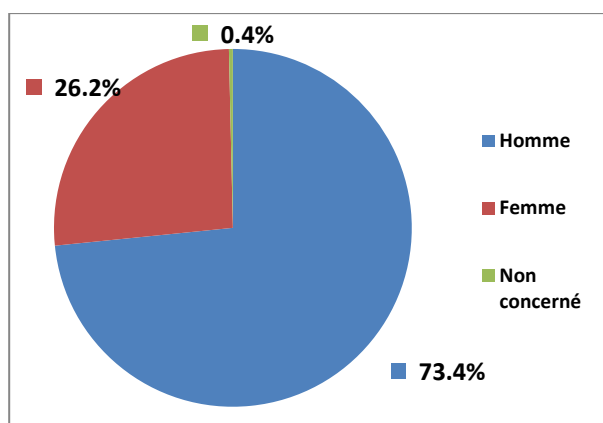
Les pourcentages d'obtention du crédit par rapport à la demande exprimée varient de 20,8% dans l'Ouest à 47,3% dans l'Artibonite (Tableau 11.16 A). Les pourcentages de SAU qui vont être pris en charge par ce crédit varient de 22,8% dans l'Ouest à 55,4% dans le Centre (Figure 90).

**Figure 90. Répartition (%) du crédit obtenu par département**

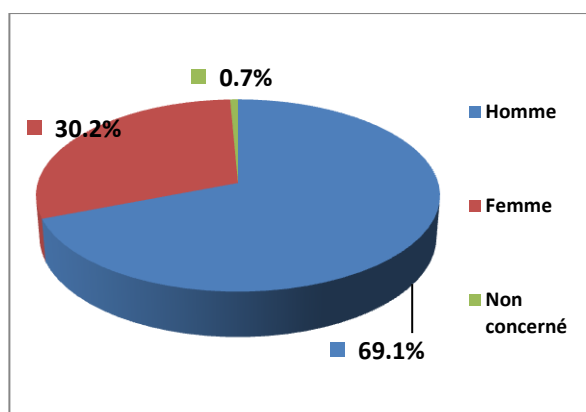


Considérant le sexe des exploitants (Tableau 8.4 A), les femmes représentent 26.2% des demandeurs de crédit et 30.2% de ceux qui en ont obtenu. Elles sont de 30% les femmes ayant obtenu du crédit. (Figures 91et 92).

**Figure 91. Répartition des exploitants ayant demandé du crédit selon le sexe**



**Figure 92. Répartition des exploitants ayant obtenu du crédit selon le sexe**

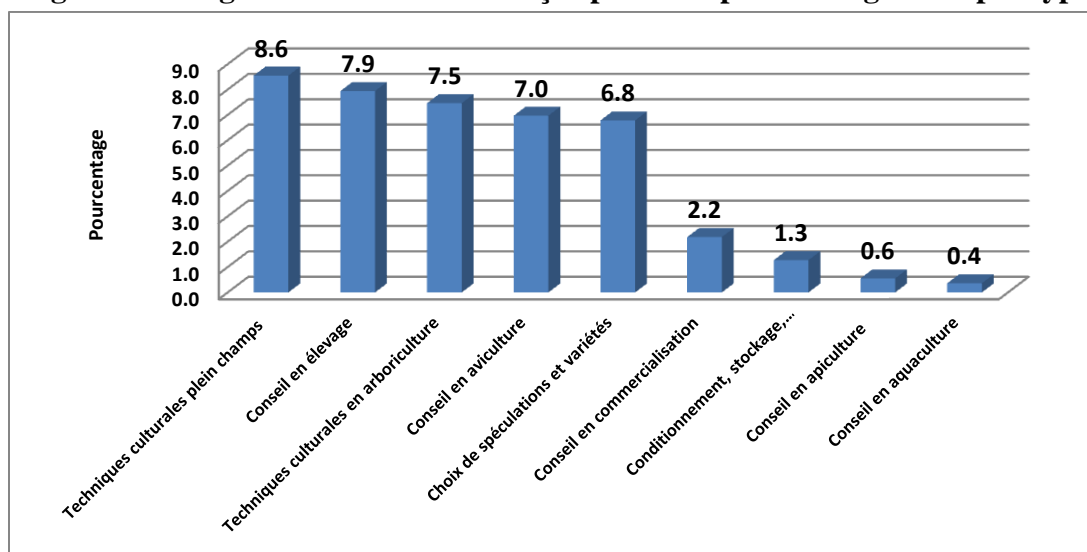


En ce qui concerne l'affectation du crédit obtenu, il a été utilisé à 96% dans le renforcement des activités des campagnes agricoles et à 22% dans l'augmentation du patrimoine des exploitations. Cela sous-entend qu'une bonne partie du crédit est utilisée dans les deux options.

## 9. CONSEILS ET VULGARISATION

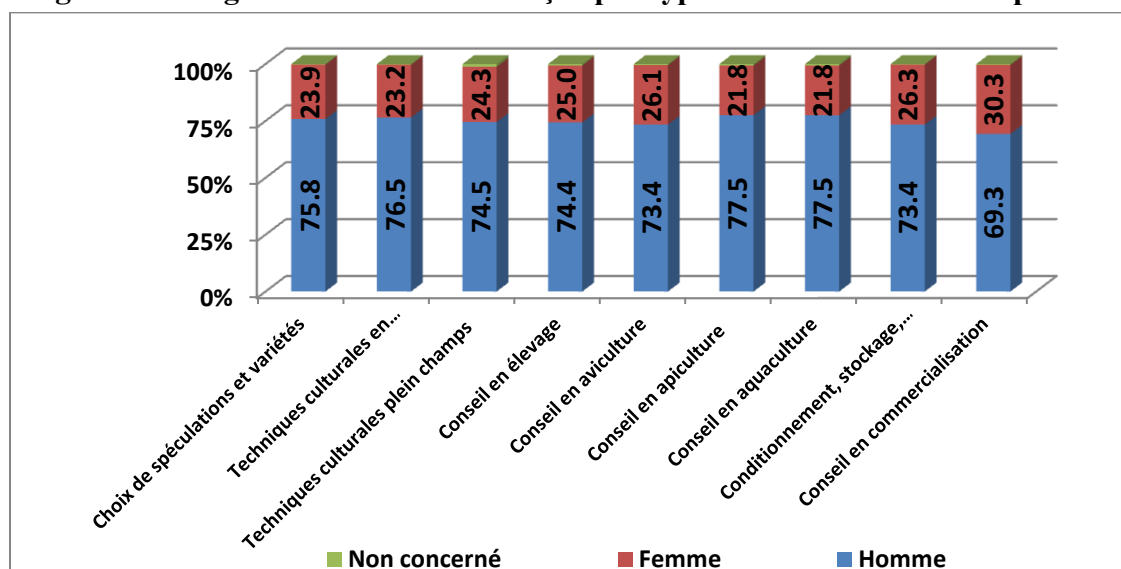
Le nombre d'exploitants ayant reçu des conseils de vulgarisation varient entre 3,681, pour conseil en aquaculture et 87,122 pour conseil en techniques culturales en plein champ, représentant 0.4% et 8.6% du total des exploitants respectivement (Tableau 9.1). Dans l'ordre d'importance relative décroissant, les autres conseils reçus sont ainsi énumérés : élevage, 7.9% ; techniques culturales en arboriculture, 7.5% ; aviculture, 7%, choix des spéculations et de variétés, 6.8%. (Figure 93).

**Figure 93. Vulgarisation et conseils reçus par les exploitants agricoles par type**



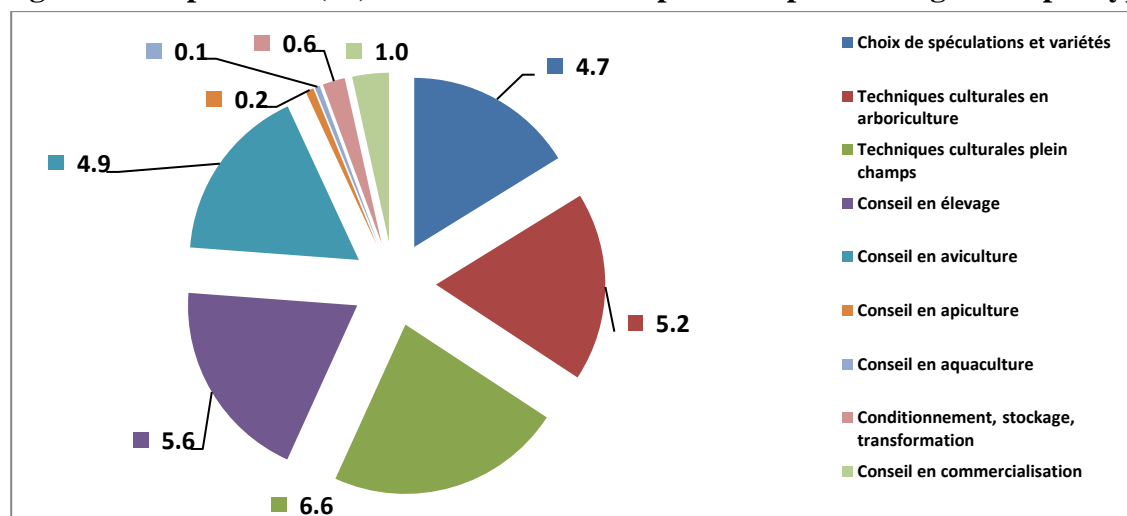
Parmi les exploitants ayant reçu des conseils, les femmes en ont reçu entre 21.8% en apiculture et aquaculture, et 30.3% en commercialisation (Figure 94).

**Figure 94. Vulgarisation et conseils reçus par type et selon le sexe de l'exploitant**



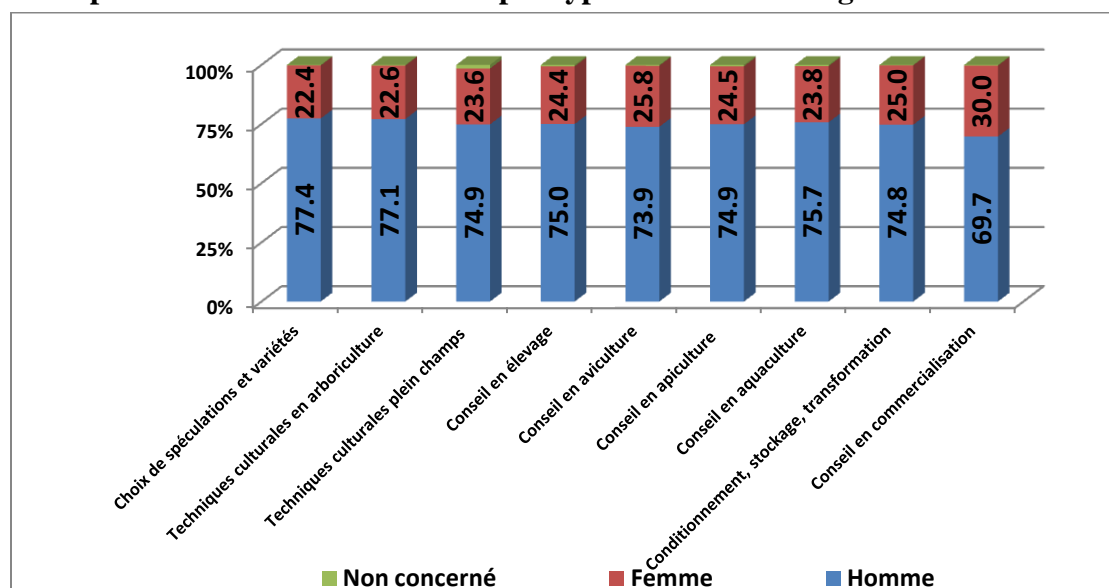
Les besoins en conseil et vulgarisation les plus cités par les exploitants sont dans l'ordre décroissant : techniques culturales plein champs, 6.6% ; conseil en élevage, 5.6% ; techniques culturales en arboriculture, 5.2% ; conseil en aviculture, 4.9 et choix de spéculation et de variétés, 4.7% (Figure 95).

**Figure 95. Importance (%) des besoins déclarés par les exploitants agricoles par type**



Par rapport à l'ensemble des besoins exprimés, ceux des femmes (Tableau 9.2A) varient entre 22.4%, qui se réfèrent aux choix des spéculations et de variétés, et 30%, qui portent sur la commercialisation de la production (Figure 96).

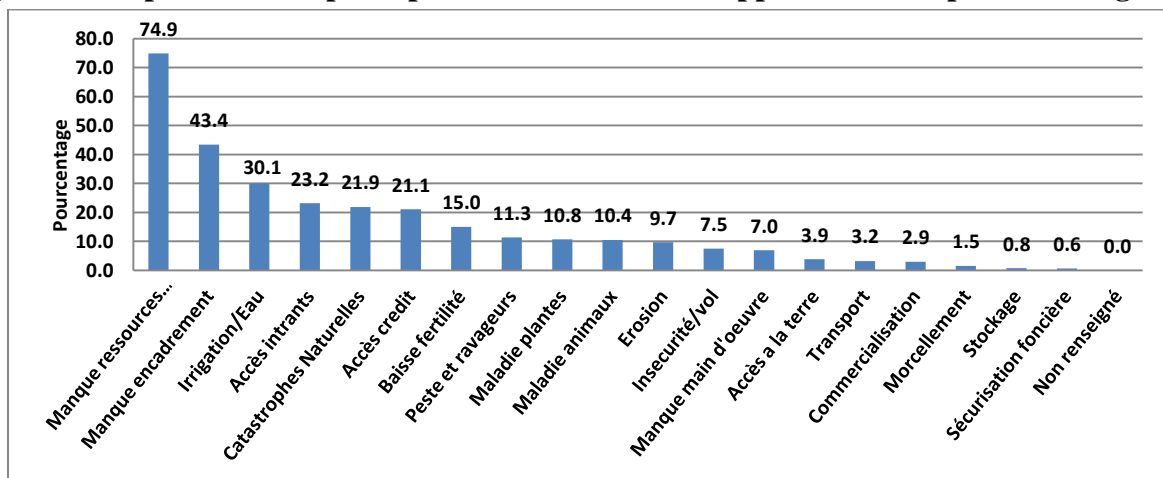
**Figure 96. Importance des besoins déclarés par type de conseil et vulgarisation et selon le sexe**



## 10. ENTRAVES AU DEVELOPPEMENT

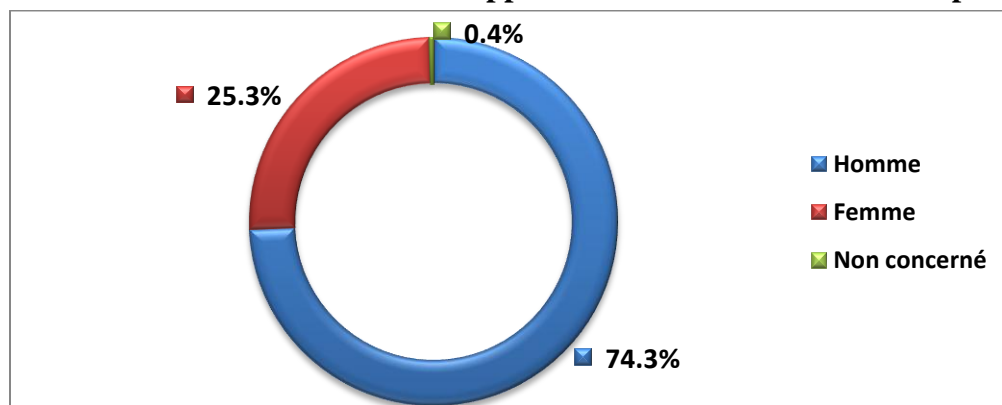
Parmi les 19 causes avancées comme des entraves au développement des exploitations, le manque de ressources financières, mentionné par 763,364 exploitants, soit 74.9% du total et le manque d'encadrement, cité par 442,281 exploitants, soit 43.4% du total, constituent les deux principales entraves au développement des exploitations agricoles du pays (Tableau 10.1 A). Les huit autres d'une certaine importance sont les suivantes : l'irrigation, par 306,309 exploitants ou 30,1% ; l'accès aux intrants, par 236,376 exploitants ou 23.2% ; les catastrophes naturelles, par 223,194 exploitants ou 21,9% ; l'accès au crédit, par 214,710 exploitants ou 21,1% ; baisse de fertilité, par 152,985 exploitants ou 15,0% ; pestes et ravageurs, par 115,284 exploitants ou 11.3% ; maladies des plantes, 109,579 exploitants soit 10,8% ; maladies des animaux, par 106,446 exploitants soit 10,4% et l'érosion, par 99,085 cx ou 9,7% (Figure 97).

**Figure 97. Importance des principales entraves au développement des exploitations agricoles**



De l'ensemble des entraves au développement des exploitations citées (première, deuxième et troisième), 25.3% concernent les exploitations gérées par les femmes agricultrices contre 74.3% pour celles gérées par les hommes (Figure 98).

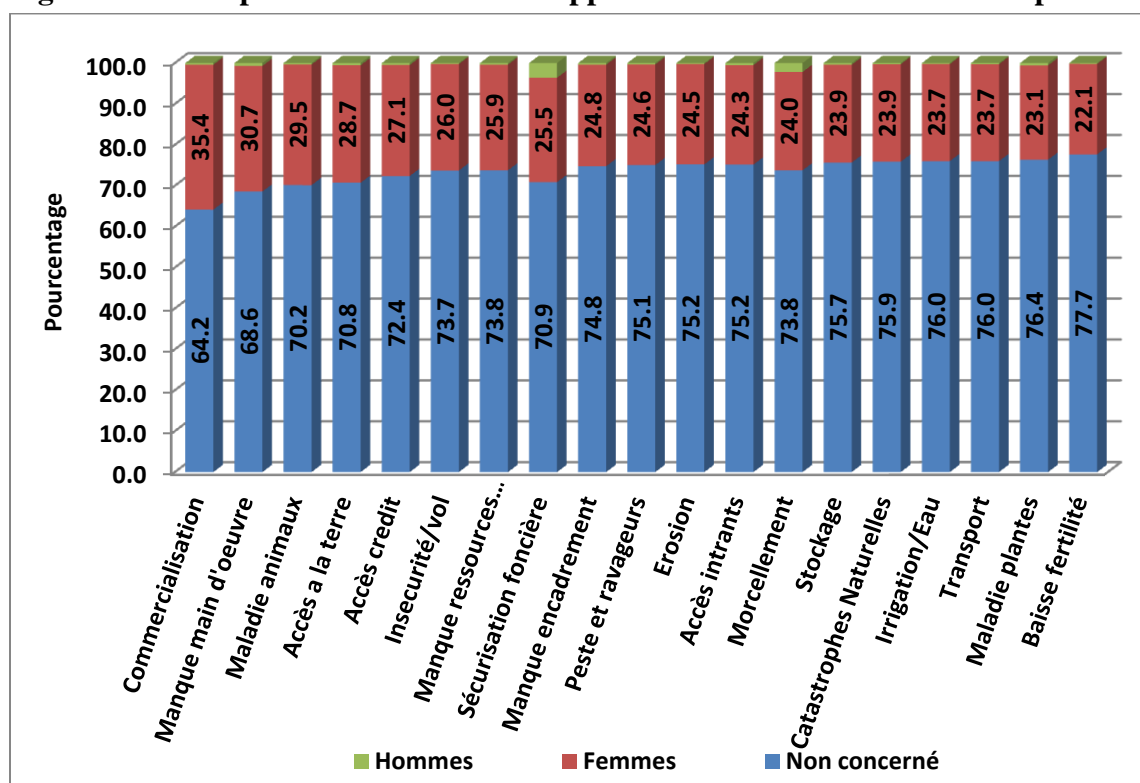
**Figure 98. Poids des entraves au développement citées selon le sexe des exploitants**





Chez les femmes agricultrices, les entraves les plus citées sont par ordre d'importance (10.5 A): les difficultés de commercialisation (35.4%); manque de main d'œuvre (30.7%); maladie des animaux (29.5%); accès à la terre (28.7%); accès au crédit (27.1%); insécurité/vol (26%); manque de ressources financières (25.9%); Transport (25.4%); pestes et ravageurs et manque d'encadrement (24.7%); morcellement (24.1%); catastrophes naturelles (23.5%) et sécurisation foncière (23.4%) (Figure 99).

**Figure 99. Principales entraves au développement citées selon le sexe des exploitants**



## **TROISIÈME PARTIE : ANNEXES**

## Annexe 1 : Exploitants et exploitations agricoles

**Tableau 1.1 : Nombre d'exploitations prises en main par l'exploitant ou par un gérant selon le sexe de l'exploitant ou gérant  
et la classe taille de la SAU de l'exploitation**

Niveau : National

Classe taille SAU (en carreaux)	Exploitation prise en main par l'exploitant				Exploitation prise en main par un gérant				Total des exploitations			
	Total	Masculin	Féminin	Non concerné*	Total	Masculin	Féminin	Non concerné*	Total	Masculin	Féminin	Non concerné*
Moins de 0.05	10,763	6,548	4,194	21	285	172	100	13	11,048	6,720	4,294	34
0.05 - 0.1	31,735	19,888	11,763	84	760	456	262	42	32,495	20,344	12,025	126
0.1 - 0.2	81,480	53,456	27,830	194	1,520	989	477	54	83,000	54,445	28,307	248
0.2 - 0.3	135,188	93,370	41,543	275	2,347	1,643	619	85	137,535	95,013	42,162	360
0.3 - 0.5	180,326	132,735	47,195	396	2,414	1,701	621	92	182,740	134,436	47,816	488
0.5 - 1.0	302,514	235,072	65,977	1,465	3,754	2,826	826	102	306,268	237,898	66,803	1,567
1.0 - 2.0	166,845	135,146	31,044	655	1,987	1,483	464	40	168,832	136,629	31,508	695
2.0 - 3.0	34,550	28,624	5,721	205	424	329	84	11	34,974	28,953	5,805	216
3.0 - 4.0	9,776	8,266	1,473	37	125	99	22	4	9,901	8,365	1,495	41
4.0 - 5.0	3,717	3,187	517	13	44	35	7	2	3,761	3,222	524	15
5.0 - 10.0	3,755	3,237	507	11	65	46	13	6	3,820	3,283	520	17
10.0 et plus	386	345	40	1	22	19	3	0	408	364	43	1
Pas de SAU	43,291	27,085	16,099	107	878	597	269	12	44,169	27,682	16,368	119
<b>Total</b>	<b>1,004,326</b>	<b>746,959</b>	<b>253,903</b>	<b>3,464</b>	<b>14,625</b>	<b>10,395</b>	<b>3,767</b>	<b>463</b>	<b>1,018,951</b>	<b>757,354</b>	<b>257,670</b>	<b>3,927</b>

Source: Recensement Général de l'Agriculture

Enquête Exploitation 2009

MARNDR / FAO / EU

\* : Il s'agit d'exploitations appartenant à des institutions ou des groupes

**Tableau 1.2 : SAU des exploitations prises en main par l'exploitant ou par un gérant selon le sexe de l'exploitant ou gérant  
et la classe taille de la SAU de l'exploitation**  
(SAU en carreaux)

**Niveau : National**

Classe taille SAU (en carreaux)	Exploitation prise en main par l'exploitant				Exploitation prise en main par un gérant				Total des exploitations			
	SAU totale	Masculin	Féminin	Non concerné*	SAU totale	Masculin	Féminin	Non concerné*	SAU totale	Masculin	Féminin	Non concerné*
Moins de 0.05	360.0	219.6	139.7	0.7	8.8	5.1	3.3	0.5	368.9	224.7	143.0	1.2
0.05 - 0.1	2,269.7	1,424.0	840.0	5.8	54.1	32.3	18.7	3.1	2,323.8	1,456.3	858.7	8.9
0.1 - 0.2	11,569.6	7,620.4	3,922.5	26.7	213.9	139.7	66.5	7.7	11,783.5	7,760.1	3,989.0	34.3
0.2 - 0.3	33,176.4	22,922.9	10,186.5	67.0	572.0	400.8	150.9	20.3	33,748.4	23,323.7	10,337.5	87.3
0.3 - 0.5	74,958.7	55,150.3	19,647.6	160.9	980.8	688.6	255.0	37.2	75,939.5	55,838.9	19,902.6	198.0
0.5 - 1.0	217,206.5	169,282.6	47,056.8	867.0	2,600.0	1,948.9	577.4	73.7	219,806.5	171,231.5	47,634.2	940.7
1.0 - 2.0	225,842.4	183,193.1	41,725.6	923.8	2,635.6	1,962.9	616.3	56.5	228,478.0	185,155.9	42,341.9	980.3
2.0 - 3.0	82,053.6	68,053.4	13,520.2	480.0	977.0	756.9	194.2	26.0	83,030.6	68,810.2	13,714.4	506.0
3.0 - 4.0	33,073.5	27,962.8	4,985.1	125.6	416.4	332.1	70.6	13.7	33,490.0	28,294.9	5,055.7	139.4
4.0 - 5.0	16,422.6	14,057.0	2,308.3	57.3	193.2	152.8	31.4	9.0	16,615.8	14,209.8	2,339.7	66.3
5.0 - 10.0	23,984.7	20,701.0	3,212.3	71.5	414.9	292.6	80.6	41.7	24,399.6	20,993.6	3,293.0	113.1
10.0 et plus	5,905.9	5,203.4	691.5	11.0	351.1	307.9	43.2	0.0	6,256.9	5,511.3	734.7	11.0
Pas de SAU	0.0	0.0	0.0	0.0	0.0	0.0	0.0	0.0	0.0	0.0	0.0	0.0
<b>Total</b>	<b>726,823.6</b>	<b>575,790.3</b>	<b>148,236.1</b>	<b>2,797.2</b>	<b>9,417.9</b>	<b>7,020.6</b>	<b>2,108.1</b>	<b>289.2</b>	<b>736,241.5</b>	<b>582,810.9</b>	<b>150,344.2</b>	<b>3,086.4</b>

Source: Recensement Général de l'Agriculture

Enquête Exploitation 2009

MARNDR / FAO / EU

\* : Il s'agit d'exploitations appartenant à des institutions ou des groupes

**Tableau 1.3 : Répartition des exploitants et de leur Superficie Agricole Utile (SAU) totale par département**  
(SAU en carreaux)

**Niveau : National**

COMMUNES	EXPLOITANT		SAU	
	EFFECTIF	%	Carreaux	%
Ouest	216,589	21.3	108,080.6	14.7
Sud-Est	87,501	8.6	54,734.3	7.4
Nord	103,624	10.2	83,928.9	11.4
Nord-Est	41,779	4.1	46,834.0	6.4
Artibonite	163,588	16.1	122,040.8	16.6
Centre	125,014	12.3	121,629.5	16.5
Sud	92,868	9.1	60,463.4	8.2
Grande-Anse	65,523	6.4	52,025.6	7.1
Nord-Ouest	78,090	7.7	56,299.6	7.7
Nippes	44,375	4.4	30,204.9	4.1
<b>TOTAL</b>	<b>1,018,951</b>	<b>100.0</b>	<b>736,241.5</b>	<b>100.0</b>

Source: Recensement Général de l'Agriculture

Enquête Exploitation 2009

MARNDR / FAO / EU

**Tableau 1.4 : Nombre total d'exploitations et de leur Superficie Agricole Utile (SAU) selon la classe d'âge et le sexe des exploitants  
(SAU en carreaux)**

**Niveau : National**

Classe d'âge	Total		Masculin		Féminin		Non concerné*	
	Nombre Exploitations	SAU	Nombre Exploitations	SAU	Nombre Exploitations	SAU	Nombre Exploitations	SAU
Moins de 15 ans	377	148.4	301	119.9	76	28.5	0	0.0
15 à 19 ans	9,150	3,318.2	6,987	2,526.9	2,163	791.3	0	0.0
20 à 24 ans	34,011	16,207.2	24,158	11,715.9	9,853	4,491.3	0	0.0
25 à 29 ans	70,906	39,069.9	50,485	29,200.2	20,421	9,869.7	0	0.0
30 à 34 ans	88,127	53,958.9	63,689	41,296.3	24,438	12,662.7	0	0.0
35 à 39 ans	128,143	85,482.3	94,094	66,429.7	34,049	19,052.6	0	0.0
40 à 44 ans	130,921	93,511.5	98,426	73,936.2	32,495	19,575.3	0	0.0
45 à 49 ans	140,182	105,541.4	107,485	85,211.4	32,697	20,330.0	0	0.0
50 à 54 ans	132,325	105,808.8	102,463	86,772.0	29,862	19,036.8	0	0.0
55 à 59 ans	84,438	68,963.6	65,984	57,333.1	18,454	11,630.5	0	0.0
60 à 64 ans	77,649	63,542.7	58,138	51,325.3	19,511	12,217.5	0	0.0
65 à 69 ans	46,269	37,783.7	33,954	30,177.8	12,315	7,605.9	0	0.0
70 à 74 ans	38,310	31,546.7	27,453	24,901.1	10,857	6,645.6	0	0.0
75 à 79 ans	18,211	14,974.2	12,806	11,698.7	5,405	3,275.6	0	0.0
80 ans et plus	16,005	13,297.4	10,931	10,166.4	5,074	3,131.0	0	0.0
Non concerné*	3,927	3,086.4	0	0.0	0	0.0	3,927	3,086.4
<b>Total</b>	<b>1,018,951</b>	<b>736,241.5</b>	<b>757,354</b>	<b>582,810.9</b>	<b>257,670</b>	<b>150,344.2</b>	<b>3,927</b>	<b>3,086.4</b>

Source: Recensement Général de l'Agriculture

Enquête Exploitation 2009

MARNDR / FAO / EU

\* : Il s'agit d'exploitations appartenant à des institutions ou des groupes

**Tableau 1.5 : Répartition des exploitations et de leur Superficie Agricole Utile (SAU) selon la classe de la SAU de l'exploitation  
et le sexe de l'exploitant  
(SAU en carreaux)**

**Niveau : National**

Classe SAU (en carreaux)	Total		Masculin		Féminin		Non concerné*	
	Nombre Exploitations	SAU	Nombre Exploitations	SAU	Nombre Exploitations	SAU	Nombre Exploitations	SAU
Moins de 0.05	11,048	368.9	6,720	224.7	4,294	143.0	34	1.2
0.05 - 0.1	32,495	2,323.8	20,344	1,456.3	12,025	858.7	126	8.9
0.1 - 0.2	83,000	11,783.5	54,445	7,760.1	28,307	3,989.0	248	34.3
0.2 - 0.3	137,535	33,748.4	95,013	23,323.7	42,162	10,337.5	360	87.3
0.3 - 0.5	182,740	75,939.5	134,436	55,838.9	47,816	19,902.6	488	198.0
0.5 - 1.0	306,268	219,806.5	237,898	171,231.5	66,803	47,634.2	1,567	940.7
1.0 - 2.0	168,832	228,478.0	136,629	185,155.9	31,508	42,341.9	695	980.3
2.0 - 3.0	34,974	83,030.6	28,953	68,810.2	5,805	13,714.3	216	506.0
3.0 - 4.0	9,901	33,490.0	8,365	28,294.9	1,495	5,055.7	41	139.4
4.0 - 5.0	3,761	16,615.8	3,222	14,209.8	524	2,339.7	15	66.3
5.0 - 10.0	3,820	24,399.6	3,283	20,993.6	520	3,293.0	17	113.1
10.0 et plus	408	6,256.9	364	5,511.3	43	734.7	1	11.0
Pas de SAU	44,169	0.0	27,682	0.0	16,368	0.0	119	0.0
<b>Total</b>	<b>1,018,951</b>	<b>736,241.5</b>	<b>757,354</b>	<b>582,810.9</b>	<b>257,670</b>	<b>150,344.2</b>	<b>3,927</b>	<b>3,086.5</b>

Source: Recensement Général de l'Agriculture

Enquête Exploitation 2009

MARNDR / FAO / EU

\* : Il s'agit d'exploitations appartenant à des institutions ou des groupes

**Tableau 1.6 : Nombre total d'exploitations, répartition des exploitations selon le niveau d'instruction de l'exploitant  
et la classe de la Superficie Agricole Utile (SAU) de l'exploitation**

**Niveau : National**

Classe taille SAU (en carreaux)	Total	Niveau d'instruction de l'exploitant						
		Aucun	Lire/Ecrire	Primaire	Secondaire	Professionnel	Universitaire	Non concerné*
Moins de 0.05	11,048	4,709	2,288	2,237	1,464	196	126	28
0.05 - 0.1	32,495	15,177	6,525	6,428	3,602	414	256	93
0.1 - 0.2	83,000	42,559	15,462	15,703	7,856	811	425	184
0.2 - 0.3	137,535	74,244	26,546	24,560	10,404	972	543	266
0.3 - 0.5	182,740	101,256	37,951	30,270	11,264	1,206	501	292
0.5 - 1.0	306,268	164,164	69,513	49,688	18,994	1,775	839	1,295
1.0 - 2.0	168,832	88,681	39,871	27,365	11,049	995	557	314
2.0 - 3.0	34,974	17,544	8,558	5,880	2,534	249	150	59
3.0 - 4.0	9,901	4,834	2,337	1,787	778	84	62	19
4.0 - 5.0	3,761	1,754	864	709	352	33	39	10
5.0 - 10.0	3,820	1,648	922	768	377	50	42	13
10.0 et plus	408	155	76	87	60	15	14	1
Pas de SAU	44,169	14,006	9,308	11,213	8,326	822	403	91
<b>Total</b>	<b>1,018,951</b>	<b>530,731</b>	<b>220,221</b>	<b>176,695</b>	<b>77,060</b>	<b>7,622</b>	<b>3,957</b>	<b>2,665</b>

Source: Recensement Général de l'Agriculture

Enquête Exploitation 2009

MARNDR / FAO / EU

\* : Il s'agit d'exploitations appartenant à des institutions ou des groupes



**Tableau 1.7 : Superficie Agricole Utile (SAU) totale des exploitations, répartition de la SAU des exploitations selon le niveau d'instruction de l'exploitant et la classe taille de la SAU**  
(SAU en carreaux)

**Niveau : National**

Classe SAU (en carreaux)	SAU totale	Niveau d'instruction de l'exploitant						
		Aucun	Lire/Ecrire	Primaire	Secondaire	Professionnel	Universitaire	Non concerné*
Moins de 0.05	368.9	158.5	76.5	74.5	47.9	6.2	4.3	1.0
0.05 - 0.1	2,323.8	1,097.8	464.8	456.4	251.7	28.7	17.8	6.6
0.1 - 0.2	11,783.4	6,080.3	2,200.5	2,208.6	1,096.5	114.7	57.4	25.4
0.2 - 0.3	33,748.4	18,227.6	6,519.6	6,015.6	2,550.3	237.9	133.1	64.2
0.3 - 0.5	75,939.5	42,471.1	15,809.1	12,331.6	4,529.3	480.3	202.1	116.1
0.5 - 1.0	219,806.5	119,118.9	50,088.0	34,869.8	13,193.8	1,216.8	578.5	740.7
1.0 - 2.0	228,478.0	120,638.5	54,091.5	36,565.7	14,729.2	1,301.1	737.1	414.9
2.0 - 3.0	83,030.6	41,924.5	20,337.9	13,791.4	5,911.4	582.7	347.7	134.9
3.0 - 4.0	33,490.0	16,458.1	7,902.1	5,989.4	2,591.4	277.4	207.9	63.6
4.0 - 5.0	16,615.8	7,804.8	3,804.1	3,100.7	1,547.5	146.3	169.0	43.5
5.0 - 10.0	24,399.6	10,423.4	5,942.1	4,929.2	2,414.6	327.5	281.0	81.9
10.0 et plus	6,256.9	2,565.5	1,085.5	1,180.3	942.2	221.3	251.1	11.0
Pas de SAU	0.0	0.0	0.0	0.0	0.0	0.0	0.0	0.0
<b>Total</b>	<b>736,241.5</b>	<b>386,969.2</b>	<b>168,321.7</b>	<b>121,513.2</b>	<b>49,805.9</b>	<b>4,940.9</b>	<b>2,986.9</b>	<b>1,703.7</b>

Source: Recensement Général de l'Agriculture

Enquête Exploitation 2009

MARNDR / FAO / EU

\* : Il s'agit d'exploitations appartenant à des institutions ou des groupes

**Tableau 1.7.1 : Répartition des exploitations et de leur Superficie Agricole Utile (SAU) selon le sexe et le niveau d'étude de l'exploitant**  
(Superficie des parcelles en carreaux)

**Niveau : National**

Niveau d'éducation	Nombre d'exploitants				SAU			
	Total	Chef d'exploitation Homme	Chef d'exploitation Femme	Non Concerne*	Total	Chef d'exploitation Homme	Chef d'exploitation Femme	Non Concerne*
Aucun	530,731	375,193	154,909	629	386,969.2	293,114.9	93,255.1	599.1
Lire/Ecrire	220,221	173,424	46,559	238	168,321.7	139,336.1	28,760.8	224.8
Primaire	176,695	137,607	38,754	334	121,513.2	100,878.3	20,147.6	487.3
Secondaire	77,060	61,318	15,655	87	49,805.9	42,418.5	7,301.6	85.9
Professionnel	7,622	6,298	1,314	10	4,940.9	4,308.7	623.2	9.0
Universitaire	3,957	3,479	476	2	2,986.9	2,730.0	254.8	2.1
Non Concerne*	2,665	35	3	2,627	1,703.7	24	1	1,678
<b>Total</b>	<b>1,018,951</b>	<b>757,354</b>	<b>257,670</b>	<b>3,927</b>	<b>736,241.5</b>	<b>582,810.9</b>	<b>150,344.2</b>	<b>3,086.4</b>

Source: Recensement Général de l'Agriculture

Enquête Exploitation 2009

MARNDR / FAO / EU

\* : Il s'agit d'exploitations appartenant à des institutions ou des groupes

**Tableau 1.8 : Nombre total d'exploitations, répartition des exploitations selon le niveau d'instruction de l'exploitant et la classe d'âge de l'exploitant**

**Niveau : National**

Classe d'âge de l'exploitant	Total	Niveau d'instruction de l'exploitant						
		Aucun	Lire/Ecrire	Primaire	Secondaire	Professionnel	Universitaire	Non concerné*
Moins de 15 ans	377	117	50	166	42	2	0	0
15 à 19 ans	9,150	2,108	1,317	3,529	2,162	31	3	0
20 à 24 ans	34,011	9,310	6,002	9,944	8,414	215	126	0
25 à 29 ans	70,906	22,445	14,443	18,849	13,725	875	569	0
30 à 34 ans	88,127	31,645	20,107	21,167	13,147	1,242	819	0
35 à 39 ans	128,143	52,585	31,219	28,692	13,406	1,409	828	4
40 à 44 ans	130,921	62,373	33,059	24,669	9,058	1,111	648	3
45 à 49 ans	140,182	73,582	34,332	23,918	6,980	976	388	6
50 à 54 ans	132,325	80,275	29,142	17,839	4,178	664	220	7
55 à 59 ans	84,438	52,955	18,112	10,575	2,245	416	125	10
60 à 64 ans	77,649	53,977	14,355	7,485	1,444	299	84	5
65 à 69 ans	46,269	32,967	8,010	4,251	821	160	60	0
70 à 74 ans	38,310	29,253	5,447	2,812	629	116	50	3
75 à 79 ans	18,211	13,979	2,479	1,334	336	58	25	0
80 ans et plus	16,005	12,531	1,909	1,131	386	38	10	0
Non concerné*	3,927	629	238	334	87	10	2	2,627
<b>Total</b>	<b>1,018,951</b>	<b>530,731</b>	<b>220,221</b>	<b>176,695</b>	<b>77,060</b>	<b>7,622</b>	<b>3,957</b>	<b>2,665</b>

Source: Recensement Général de l'Agriculture

Enquête Exploitation 2009

MARNDR / FAO / EU

\* : Il s'agit d'exploitations appartenant à des institutions ou des groupes

**Tableau 1.9 : Superficie Agricole Utile (SAU) totale des exploitations, répartition de la SAU selon le niveau d'instruction de l'exploitant et la classe d'âge de l'exploitant**

(SAU en carreaux)

**Niveau : National**

Classe d'âge de l'exploitant	Total	Niveau d'instruction de l'exploitant						
		Aucun	Lire/Ecrire	Primaire	Secondaire	Professionnel	Universitaire	Non concerné*
Moins de 15 ans	148.4	74.8	27.1	36.6	9.2	0.7	0.0	0.0
15 à 19 ans	3,318.2	880.7	636.3	1,097.9	693.5	8.0	1.8	0.0
20 à 24 ans	16,207.2	4,870.9	3,121.8	4,367.7	3,704.1	93.3	49.4	0.0
25 à 29 ans	39,069.9	13,105.9	8,475.5	9,825.0	6,913.7	440.6	309.2	0.0
30 à 34 ans	53,958.9	19,749.6	12,795.2	12,485.1	7,784.7	658.2	486.2	0.0
35 à 39 ans	85,482.3	35,384.9	21,512.4	18,401.8	8,794.6	802.8	583.5	2.2
40 à 44 ans	93,511.5	43,616.5	24,348.1	17,281.7	7,016.4	737.7	509.0	2.0
45 à 49 ans	105,541.5	53,853.5	26,846.9	18,062.1	5,637.9	709.5	426.5	5.2
50 à 54 ans	105,808.8	62,008.4	24,774.5	14,674.0	3,607.1	496.5	243.8	4.6
55 à 59 ans	68,963.6	41,646.1	15,766.4	9,084.9	2,029.5	326.9	104.5	5.2
60 à 64 ans	63,542.7	42,117.1	13,067.3	6,626.8	1,413.0	239.3	75.1	4.0
65 à 69 ans	37,783.7	25,411.0	7,255.7	3,956.8	880.0	173.6	106.7	0.0
70 à 74 ans	31,546.7	22,704.1	5,248.3	2,761.9	657.5	111.0	61.6	2.2
75 à 79 ans	14,974.2	10,967.2	2,343.6	1,294.0	273.7	74.7	20.9	0.0
80 ans et plus	13,297.4	9,979.4	1,877.8	1,069.4	305.2	59.0	6.7	0.0
Non concerné*	3,086.4	599.1	224.8	487.3	85.9	9.0	2.1	1,678.3
<b>Total</b>	<b>736,241.5</b>	<b>386,969.2</b>	<b>168,321.7</b>	<b>121,513.2</b>	<b>49,805.9</b>	<b>4,940.9</b>	<b>2,986.9</b>	<b>1703.7</b>

Source: Recensement Général de l'Agriculture

Enquête Exploitation 2009

MARNDR / FAO / EU

\* : Il s'agit d'exploitations appartenant à des institutions ou des groupes

**Tableau 1.10 : Nombre total d'exploitations, répartition des exploitations selon le type de formation agricole de l'exploitant et la classe de la Superficie Agricole Utile (SAU) de l'exploitation**

**Niveau :National**

Classe SAU (en carreaux)	Total Exploitants	Type de formation agricole de l'exploitant				
		Formation sur le tas	Formation ponctuelle	Formation technique	Formation universitaire	Non concerné*
Moins de 0.05	11,048	10,738	215	55	12	28
0.05 - 0.1	32,495	31,701	520	136	45	93
0.1 - 0.2	83,000	80,796	1,608	318	95	183
0.2 - 0.3	137,535	133,777	2,748	613	137	260
0.3 - 0.5	182,740	177,384	3,905	978	177	296
0.5 - 1.0	306,268	295,101	7,757	1,867	256	1,287
1.0 - 2.0	168,832	161,363	5,963	1,045	155	306
2.0 - 3.0	34,974	33,077	1,533	258	45	61
3.0 - 4.0	9,901	9,370	412	85	15	19
4.0 - 5.0	3,761	3,524	175	45	7	10
5.0 - 10.0	3,820	3,555	198	44	10	13
10.0 et plus	408	357	30	18	2	1
Pas de SAU	44,169	42,813	881	329	57	89
<b>Total</b>	<b>1,018,951</b>	<b>983,556</b>	<b>25,945</b>	<b>5,791</b>	<b>1,013</b>	<b>2,646</b>

Source: Recensement Général de l'Agriculture

Enquête Exploitation 2009

MARNDR / FAO / EU

\* : Il s'agit d'exploitations appartenant à des institutions ou des groupes

**Tableau 1.11 : Superficie Agricole Utile (SAU) totale des exploitations, répartition de la SAU selon le type de formation agricole de l'exploitant  
et la classe de la SAU de l'exploitation**  
(SAU en carreaux)

**Niveau :National**

Classe SAU (en carreaux)	SAU totale	Type de formation agricole de l'exploitant				
		Formation sur le tas	Formation ponctuelle	Formation technique	Formation universitaire	Non concerné*
Moins de 0.05	368.9	358.6	7.2	1.7	0.5	1.0
0.05 - 0.1	2,323.8	2,267.0	37.4	9.7	3.1	6.6
0.1 - 0.2	11,783.5	11,467.7	232.7	44.8	12.9	25.3
0.2 - 0.3	33,748.4	32,827.2	675.2	149.3	33.8	62.9
0.3 - 0.5	75,939.5	73,751.7	1,603.7	396.7	70.1	117.4
0.5 - 1.0	219,806.5	212,088.7	5,470.4	1,324.5	187.9	735.0
1.0 - 2.0	228,478.0	218,127.4	8,294.0	1,443.0	207.2	406.5
2.0 - 3.0	83,030.5	78,376.9	3,793.1	616.3	105.0	139.3
3.0 - 4.0	33,490.0	31,683.0	1,405.3	287.4	50.7	63.6
4.0 - 5.0	16,615.8	15,564.5	779.8	198.5	29.5	43.5
5.0 - 10.0	24,399.6	22,716.2	1,251.2	285.7	64.7	81.9
10.0 et plus	6,257.0	5,452.0	447.5	316.8	29.7	11.0
Pas de SAU	0.0	0.0	0.0	0.0	0.0	0.0
<b>Total</b>	<b>736,241.5</b>	<b>704,680.9</b>	<b>23,997.3</b>	<b>5,074.3</b>	<b>795.0</b>	<b>1,693.9</b>

Source: Recensement Général de l'Agriculture

Enquête Exploitation 2009

MARNDR / FAO / EU

\* : Il s'agit d'exploitations appartenant à des institutions ou des groupes

**Tableau 1.12 : Nombre total d'exploitations, répartition des exploitations selon le lieu de résidence de l'exploitant  
la classe d'âge de l'exploitant**

**Niveau : National**

Classe d'âge de l'exploitant	Total	Lieu de Résidence principale de l'exploitant					
		Dans la section	Autre section	Quartier/Ville	Port-au-Prince	Etranger	Non concerné*
Moins de 15 ans	377	338	1	34	4	0	0
15 à 19 ans	9,150	8,512	66	542	29	1	0
20 à 24 ans	34,011	31,390	251	2,238	111	21	0
25 à 29 ans	70,906	65,077	544	4,927	315	43	0
30 à 34 ans	88,127	80,122	798	6,825	335	46	1
35 à 39 ans	128,143	116,737	1,215	9,563	546	82	0
40 à 44 ans	130,921	119,511	1,498	9,335	521	55	1
45 à 49 ans	140,182	128,289	1,747	9,507	562	75	2
50 à 54 ans	132,325	121,003	1,442	9,337	470	72	1
55 à 59 ans	84,438	77,126	870	6,122	271	49	0
60 à 64 ans	77,649	71,294	718	5,361	227	48	1
65 à 69 ans	46,269	42,758	357	3,024	103	27	0
70 à 74 ans	38,310	35,487	234	2,490	73	26	0
75 à 79 ans	18,211	16,901	91	1,182	26	11	0
80 ans et Plus	16,005	14,917	67	978	23	20	0
Non concerné*	3,927	1,195	34	47	22	3	2,626
<b>Total</b>	<b>1,018,951</b>	<b>930,657</b>	<b>9,933</b>	<b>71,512</b>	<b>3,638</b>	<b>579</b>	<b>2,632</b>

Source: Recensement Général de l'Agriculture

Enquête Exploitation 2009

MARNDR / FAO / EU

\* : Il s'agit d'exploitations appartenant à des institutions ou des groupes

**Tableau 1.12.1 : Nombre total d'exploitations, répartition des exploitations selon le lieu de résidence de l'exploitant  
la classe d'âge de l'exploitant**

**Niveau : National**

Classe SAU (en carreaux)	Total	Lieu de Résidence principale de l'exploitant					
		Dans la section	Autre section	Quartier/Ville	Port-au-Prince	Etranger	Non concerné*
Moins de 0.05	11,048	9,521	81	1,356	39	22	29
0.05 - 0.1	32,495	29,465	290	2,453	142	53	92
0.1 - 0.2	83,000	76,346	574	5,485	328	84	183
0.2 - 0.3	137,535	126,727	1,137	8,851	470	90	260
0.3 - 0.5	182,740	172,309	1,692	7,705	671	72	291
0.5 - 1.0	306,268	281,074	3,649	18,932	1,211	117	1,285
1.0 - 2.0	168,832	152,541	1,442	14,108	372	68	301
2.0 - 3.0	34,974	30,932	297	3,608	65	13	59
3.0 - 4.0	9,901	8,559	67	1,236	14	6	19
4.0 - 5.0	3,761	3,141	21	584	3	2	10
5.0 - 10.0	3,820	2,998	37	759	10	3	13
10.0 et plus	408	310	7	84	3	3	1
Pas de SAU	44,169	36,734	639	6,351	310	46	89
<b>Total</b>	<b>1,018,951</b>	<b>930,657</b>	<b>9,933</b>	<b>71,512</b>	<b>3,638</b>	<b>579</b>	<b>2,632</b>

Source: Recensement Général de l'Agriculture

Enquête Exploitation 2009

MARNDR / FAO / EU

\* : Il s'agit d'exploitations appartenant à des institutions ou des groupes



**Tableau 1.13 : Nombre total d'exploitations, répartition des exploitations selon l'activité principale de l'exploitant et la classe de la Superficie Agricole Utile (SAU) de l'exploitation**

**Niveau : National**

Classe SAU (en carreaux)	Total	Activité principale de l'exploitant									
		Agriculture	Pêche	Elevage	Bâtiments et TP	Adminis- tration	Mines et carrières	Transfor- mation	Commerce	Services	Artisanat
Moins de 0.05	11,048	6,179	360	899	277	171	45	94	1,929	931	163
0.05 - 0.1	32,495	21,201	723	1,409	862	517	180	216	4,787	2,208	392
0.1 - 0.2	83,000	62,299	1,610	2,602	1,520	841	262	436	9,069	3,526	835
0.2 - 0.3	137,535	113,098	2,014	3,085	1,614	967	250	444	11,029	4,112	922
0.3 - 0.5	182,740	159,822	2,111	3,314	1,501	914	238	363	10,027	3,629	821
0.5 - 1.0	306,268	277,119	3,496	4,209	1,879	1,353	380	404	11,868	4,732	828
1.0 - 2.0	168,832	155,933	1,632	2,032	868	814	185	211	4,861	1,985	311
2.0 - 3.0	34,974	32,385	329	479	140	189	24	49	884	441	54
3.0 - 4.0	9,901	9,123	98	165	27	62	6	25	245	135	15
4.0 - 5.0	3,761	3,472	34	59	17	27	1	8	94	47	2
5.0 - 10.0	3,820	3,469	38	76	10	31	1	11	110	63	11
10.0 et plus	408	369	4	9	2	7	0	1	4	12	0
Pas de SAU	44,169	3,526	1,667	22,849	1,487	735	198	211	10,155	2,955	386
<b>Total</b>	<b>1,018,951</b>	<b>847,995</b>	<b>14,116</b>	<b>41,187</b>	<b>10,204</b>	<b>6,628</b>	<b>1,770</b>	<b>2,473</b>	<b>65,062</b>	<b>24,776</b>	<b>4,740</b>

Source: Recensement Général de l'Agriculture

Enquête Exploitation 2009

MARNDR / FAO / EU

**Tableau 1.13.1 : Nombre total d'exploitations, répartition des exploitations selon l'activité principale et la classe d'âge de l'exploitant**

**Niveau : National**

Classe d'âge de l'exploitant	Total	Activité principale de l'exploitant									
		Agriculture	Pêche	Elevage	Bâtiments et TP	Administration	Mines et carrières	Transformation	Commerce	Services	Artisanat
Moins de 15 ans	377	259	5	82	2	7	0	1	3	17	1
15 à 19 ans	9,150	6,523	121	1,622	44	54	19	14	371	355	27
20 à 24 ans	34,011	25,245	675	3,287	423	194	72	89	2,487	1,369	170
25 à 29 ans	70,906	53,785	1,374	4,357	1,178	645	168	229	5,966	2,814	390
30 à 34 ans	88,127	68,235	1,567	3,790	1,575	959	261	283	7,479	3,534	444
35 à 39 ans	128,143	102,515	2,037	5,057	1,905	1,274	305	345	10,052	4,026	627
40 à 44 ans	130,921	108,470	1,927	4,754	1,569	1,060	193	352	8,812	3,240	544
45 à 49 ans	140,182	118,478	1,865	4,951	1,474	894	187	323	8,634	2,805	571
50 à 54 ans	132,325	114,829	1,537	4,097	876	610	103	271	7,248	2,216	538
55 à 59 ans	84,438	73,221	927	2,794	517	357	58	243	4,521	1,385	415
60 à 64 ans	77,649	68,314	817	2,480	300	199	66	135	3,956	1,053	329
65 à 69 ans	46,269	40,792	464	1,384	132	136	85	90	2,290	659	237
70 à 74 ans	38,310	33,880	381	1,248	110	90	121	50	1,652	573	205
75 à 79 ans	18,211	16,123	163	591	43	53	82	28	729	289	110
80 ans et plus	16,005	14,092	155	553	31	28	47	10	664	312	113
Non concerné*	3,927	3,234	101	140	25	68	3	10	198	129	19
<b>Total</b>	<b>1,018,951</b>	<b>847,995</b>	<b>14,116</b>	<b>41,187</b>	<b>10,204</b>	<b>6,628</b>	<b>1,770</b>	<b>2,473</b>	<b>65,062</b>	<b>24,776</b>	<b>4,740</b>

Source: Recensement Général de l'Agriculture

Enquête Exploitation 2009

MARNDR / FAO / EU

**Tableau 1.13.2 : Superficie Agricole Utile (SAU) totale des exploitations, répartition de la SAU selon l'activité principale et la classe d'âge de l'exploitant**

**Niveau : National**

Classe d'âge de l'exploitant	Total	Activité principale de l'exploitant									
		Agriculture	Pêche	Elevage	Bâtiments et TP	Administration	Mines et carrières	Transformation	Commerce	Services	Artisanat
Moins de 15 ans	148.4	137.3	3.2	2.0	0.1	1.2	0.0	0.1	0.3	3.3	0.9
15 à 19 ans	3,318.2	2,991.7	38.8	80.7	15.4	14.8	5.1	4.5	98.4	55.9	12.9
20 à 24 ans	16,207.2	14,148.8	250.8	317.8	198.7	86.1	15.9	21.4	761.0	364.7	41.9
25 à 29 ans	39,069.9	33,933.1	607.2	636.0	434.9	283.6	43.7	94.5	1,926.5	972.3	138.2
30 à 34 ans	53,959.0	46,892.6	697.7	829.9	612.9	425.4	99.6	121.3	2,688.5	1,432.6	158.4
35 à 39 ans	85,482.3	75,579.3	973.6	1,317.6	766.8	677.3	132.1	148.0	3,938.8	1,730.6	218.0
40 à 44 ans	93,511.5	84,057.5	1,057.7	1,351.0	638.2	594.7	82.3	196.2	3,776.3	1,553.5	204.2
45 à 49 ans	105,541.4	95,898.6	1,075.4	1,455.3	598.5	620.3	85.2	154.0	3,927.0	1,476.1	251.1
50 à 54 ans	105,808.9	97,563.2	969.4	1,382.0	400.2	456.0	46.2	133.0	3,359.8	1,222.3	276.9
55 à 59 ans	68,963.6	63,716.0	615.3	959.6	233.3	229.7	26.9	114.6	2,131.6	760.6	176.1
60 à 64 ans	63,542.7	59,177.5	541.6	929.2	162.7	154.2	28.3	74.1	1,761.3	559.6	154.3
65 à 69 ans	37,783.7	35,202.4	322.7	507.5	57.9	119.3	46.2	43.2	1,018.9	367.9	97.8
70 à 74 ans	31,546.8	29,403.7	280.2	453.3	62.3	78.4	75.5	50.6	738.2	304.6	100.0
75 à 79 ans	14,974.2	13,985.5	115.6	214.5	23.5	35.8	48.1	21.3	329.2	133.1	67.7
80 ans et plus	13,297.4	12,317.8	139.5	236.5	19.5	25.6	30.2	6.2	295.1	173.9	53.1
Non concerné*	3,086.4	2,693.0	82.7	115.9	8.8	38.1	0.9	3.8	76.4	60.7	6.2
<b>Total</b>	<b>736,241.6</b>	<b>667,697.9</b>	<b>7,771.6</b>	<b>10,788.7</b>	<b>4,233.7</b>	<b>3,840.3</b>	<b>766.1</b>	<b>1,186.7</b>	<b>26,827.4</b>	<b>11,171.5</b>	<b>1,957.5</b>

Source: Recensement Général de l'Agriculture

Enquête Exploitation 2009

MARNDR / FAO / EU

**Tableau 1.14 : Superficie Agricole Utile (SAU) totale des exploitations, répartition de la SAU selon l'activité principale de l'exploitant  
la classe de la SAU de l'exploitation  
( SAU en carreaux)**

**Niveau : National**

Classe SAU (en carreaux)	Total	Activité principale de l'exploitant									
		Agriculture	Pêche	Elevage	Bâtiments et TP	Adminis- tration	Mines et carrières	Transfor- mation	Commerce	Services	Artisanat
Moins de 0.05	368.9	211.1	11.1	26.7	9.4	5.8	1.5	3.2	63.2	31.7	5.1
0.05 - 0.1	2,323.8	1,536.8	51.8	98.2	60.2	35.7	12.5	14.2	334.5	152.2	27.7
0.1 - 0.2	11,783.5	8,895.8	225.4	359.2	209.5	117.7	36.5	62.5	1,271.3	487.8	117.8
0.2 - 0.3	33,748.4	27,760.4	496.4	757.3	394.3	237.9	61.5	107.5	2,698.2	1,009.7	225.3
0.3 - 0.5	75,939.5	66,689.0	857.9	1,363.9	593.0	371.1	94.3	141.8	4,068.1	1,437.2	323.3
0.5 - 1.0	219,806.5	199,873.7	2,400.8	2,929.3	1,256.3	922.5	262.1	271.0	8,137.6	3,170.5	582.7
1.0 - 2.0	228,478.0	211,661.3	2,155.8	2,707.7	1,089.5	1,086.8	213.7	270.2	6,250.2	2,624.5	418.3
2.0 - 3.0	83,030.5	77,004.7	779.7	1,129.2	320.6	438.4	51.6	115.9	2,034.0	1,028.0	128.7
3.0 - 4.0	33,490.0	30,917.9	328.7	548.4	85.3	204.3	19.8	85.5	804.1	445.7	50.4
4.0 - 5.0	16,615.9	15,347.7	148.2	261.3	75.6	117.8	4.2	36.3	407.2	208.9	8.7
5.0 - 10.0	24,399.6	22,149.0	244.7	476.6	65.1	199.6	8.5	68.6	714.2	404.0	69.3
10.0 et plus	6,256.9	5,650.6	71.2	131.1	75.0	102.9	0.0	10.0	44.9	171.3	0.0
Pas de SAU	0.0	0.0	0.0	0.0	0.0	0.0	0.0	0.0	0.0	0.0	0.0
<b>Total</b>	<b>736,241.5</b>	<b>667,697.9</b>	<b>7,771.6</b>	<b>10,788.7</b>	<b>4,233.7</b>	<b>3,840.4</b>	<b>766.1</b>	<b>1,186.7</b>	<b>26,827.4</b>	<b>11,171.5</b>	<b>1,957.5</b>

Source: Recensement Général de l'Agriculture

Enquête Exploitation 2009

MARNDR / FAO / EU

**Tableau 1.14.1 : Répartition des exploitations et de leur Superficie Agricole Utile (SAU) selon le sexe et l'activité principale de l'exploitant**  
(SAU en carreaux)

**Niveau : National**

Activité principale de l'exploitant	Nombre d'exploitants				SAU			
	Total	Chef d'exploitation Homme	Chef d'exploitation Femme	Non Concerne*	Total	Chef d'exploitation Homme	Chef d'exploitation Femme	Non Concerne*
Agriculture	847,995	653,770	190,991	3,234	667,697.9	538,298.1	126,706.9	2,693.0
Pêche	14,116	12,136	1,879	101	7,771.6	6,714.8	974.1	82.7
Elevage	41,187	29,231	11,816	140	10,788.7	8,424.3	2,248.6	115.9
Bâtiments et travaux publics	10,204	9,830	349	25	4,233.7	4,065.4	159.5	8.8
Administration	6,628	5,485	1,075	68	3,840.4	3,371.9	430.4	38.1
Mines et carrières	1,770	1,589	178	3	766.1	671.0	94.2	0.9
Transformation	2,473	2,156	307	10	1,186.7	1,058.3	124.6	3.8
Commerce	65,062	19,239	45,625	198	26,827.4	9,070.7	17,680.3	76.4
Services	24,776	20,408	4,239	129	11,171.5	9,648.6	1,462.3	60.7
Artisanat	4,740	3,510	1,211	19	1,957.5	1,487.8	463.5	6.2
<b>Total</b>	<b>1,018,951</b>	<b>757,354</b>	<b>257,670</b>	<b>3,927</b>	<b>736,241.5</b>	<b>582,810.9</b>	<b>150,344.2</b>	<b>3,086.4</b>

Source: Recensement Général de l'Agriculture

Enquête Exploitation 2009

MARNDR / FAO / EU

\* : Il s'agit d'exploitations appartenant à des institutions ou des groupes

**Tableau 1.15 : Nombre total d'exploitations, répartition des exploitations selon les activités agricoles et para agricoles pratiquées  
et la classe d'âge de l'exploitant**

**Niveau : National**

Classe d'âge de l'exploitant	Total Exploitants	Activités agricoles et para agricoles pratiquées par l'exploitation									
		Production végétale	Elevage	Aviculture	Apiculture	Aquaculture	Pêche	Services agricoles	Production charbon	Transformati on	Ramassage Djondjon
Moins de 15 ans	377	290	281	263	0	1	4	31	61	12	28
15 à 19 ans	9,150	7,450	7,059	6,127	40	22	257	622	1,364	306	679
20 à 24 ans	34,011	30,214	25,730	23,166	153	73	1,304	2,571	5,722	1,427	2,010
25 à 29 ans	70,906	65,389	54,378	50,010	314	147	2,493	5,963	13,191	3,782	4,616
30 à 34 ans	88,127	83,232	68,456	64,063	452	196	2,924	8,090	17,367	5,255	5,962
35 à 39 ans	128,143	122,191	102,354	97,002	657	286	4,030	11,730	27,461	8,260	9,694
40 à 44 ans	130,921	125,924	106,555	100,448	796	327	3,848	12,990	29,431	8,584	10,145
45 à 49 ans	140,182	135,243	115,766	109,395	820	359	3,562	14,073	32,385	8,800	11,054
50 à 54 ans	132,325	128,625	109,957	103,721	911	354	3,098	14,716	30,229	8,528	10,522
55 à 59 ans	84,438	82,071	70,487	66,944	617	280	1,915	8,537	19,554	5,303	6,867
60 à 64 ans	77,649	75,734	63,777	61,140	544	248	1,502	7,891	16,821	4,950	6,288
65 à 69 ans	46,269	45,246	37,648	36,379	347	157	847	4,198	8,916	2,759	3,540
70 à 74 ans	38,310	37,412	30,190	29,923	254	91	576	3,159	6,855	2,214	3,130
75 à 79 ans	18,211	17,823	13,778	13,980	111	46	258	1,406	3,009	979	1,430
80 ans et plus	16,005	15,676	11,658	12,201	121	44	192	1,393	2,391	851	1,284
Non concerné*	3,927	3,838	2,567	2,305	11	13	153	860	787	196	399
<b>Total</b>	<b>1,018,951</b>	<b>976,358</b>	<b>820,641</b>	<b>777,067</b>	<b>6,148</b>	<b>2,644</b>	<b>26,963</b>	<b>98,230</b>	<b>215,544</b>	<b>62,206</b>	<b>77,648</b>

Source: Recensement Général de l'Agriculture

Enquête Exploitation 2009

MARNDR / FAO / EU

\* : Il s'agit d'exploitations appartenant à des institutions ou des groupes

**Tableau 1.15.1 : Répartition des exploitations selon les activités agricoles et para agricoles pratiquées  
et le sexe de l'exploitant**

**Niveau : National**

Activités para-agricole	Total	Homme		Femme		Non concerné*	
		Total	%	Total	%	Total	%
Production végétale	976,358	730,687	74.8	241,833	24.8	3,838	0.4
Elevage	820,641	623,343	76.0	194,731	23.7	2,567	0.3
Aviculture	777,067	575,176	74.0	199,586	25.7	2,305	0.3
Apiculture	6,148	5,213	84.8	924	15.0	11	0.2
Aquaculture	2,644	2,087	78.9	544	20.6	13	0.5
Pêche	26,963	22,968	85.2	3,842	14.2	153	0.6
Service agricole	98,230	74,598	75.9	22,772	23.2	860	0.9
Production de charbon	215,544	171,143	79.4	43,614	20.2	787	0.4
Transformation	62,206	47,899	77.0	14,111	22.7	196	0.3
Ramassage de Djondjon	77,648	54,486	70.2	22,763	29.3	399	0.5

Source: Recensement Général de l'Agriculture

Enquête Exploitation 2009

MARNDR / FAO / EU

\* : Il s'agit d'exploitations appartenant à des institutions ou des groupes

**Tableau 1.15.2 : Nombre total d'exploitations, répartition des exploitations selon les activités agricoles et para agricoles pratiquées  
et la classe de la Superficie Agricole Utile (SAU) de l'exploitation**

**Niveau : National**

Classe SAU (en carreaux)	Total Exploitants	Activités agricoles et para agricoles pratiquées par l'exploitation									
		Production végétale	Elevage	Aviculture	Apiculture	Aquaculture	Pêche	Services agricoles	Production charbon	Transformati on	Ramassage Djondjon
Moins de 0.05	11,048	10,798	7,152	7,160	29	13	470	630	906	444	422
0.05 - 0.1	32,495	32,119	20,684	20,528	87	38	968	1,980	3,005	1,065	1,139
0.1 - 0.2	83,000	82,368	57,214	54,937	283	120	2,556	7,432	11,944	4,088	4,142
0.2 - 0.3	137,535	137,207	103,131	99,465	517	297	3,538	11,808	23,582	6,149	8,747
0.3 - 0.5	182,740	182,300	148,461	142,575	896	406	4,194	17,998	37,738	9,664	14,419
0.5 - 1.0	306,268	305,530	251,184	238,094	1,734	839	7,288	31,492	71,136	18,510	25,262
1.0 - 2.0	168,832	168,420	145,378	136,262	1,549	593	4,148	19,749	46,057	14,615	15,659
2.0 - 3.0	34,974	34,903	31,050	28,773	516	143	910	4,169	10,474	3,922	4,039
3.0 - 4.0	9,901	9,872	8,865	8,185	189	49	279	1,218	2,967	1,187	1,155
4.0 - 5.0	3,761	3,750	3,369	3,106	76	16	110	425	1,075	504	390
5.0 - 10.0	3,820	3,810	3,376	3,097	98	13	73	417	1,102	622	373
10.0 et plus	408	407	343	327	15	1	9	51	88	68	31
Pas de SAU	44,169	4,874	40,434	34,558	159	116	2,420	861	5,470	1,368	1,870
<b>Total</b>	<b>1,018,951</b>	<b>976,358</b>	<b>820,641</b>	<b>777,067</b>	<b>6,148</b>	<b>2,644</b>	<b>26,963</b>	<b>98,230</b>	<b>215,544</b>	<b>62,206</b>	<b>77,648</b>

Source: Recensement Général de l'Agriculture

Enquête Exploitation 2009

MARNDR / FAO / EU

\* : Il s'agit d'exploitations appartenant à des institutions ou des groupes



**Tableau 1.16 : Répartition des exploitations et de leur Superficie Agricole Utile (SAU) selon la principale destination de la production  
et la classe d'âge de l'exploitant  
(SAU en carreaux)**

**Niveau : National**

Classe d'âge de l'exploitant	Nombre d'exploitations			SAU			SAU moyenne par exploitation		
	Total	Autoconsom- mation	Vente	Total	Autoconsom- mation	Vente	Total	Autoconsom- mation	Vente
Moins de 15 ans	377	116	261	148.4	57.4	91.0	0.39	0.49	0.35
15 à 19 ans	9,150	3,097	6,053	3,318.2	1,140.6	2,177.6	0.36	0.37	0.36
20 à 24 ans	34,011	13,106	20,905	16,207.2	5,740.1	10,467.1	0.48	0.44	0.50
25 à 29 ans	70,906	27,767	43,139	39,069.9	13,289.1	25,780.8	0.55	0.48	0.60
30 à 34 ans	88,127	35,629	52,498	53,958.9	18,506.8	35,452.1	0.61	0.52	0.68
35 à 39 ans	128,143	51,030	77,113	85,482.3	28,156.1	57,326.3	0.67	0.55	0.74
40 à 44 ans	130,921	51,677	79,244	93,511.5	30,504.1	63,007.4	0.71	0.59	0.80
45 à 49 ans	140,182	53,670	86,512	105,541.4	33,118.1	72,423.3	0.75	0.62	0.84
50 à 54 ans	132,325	51,374	80,951	105,808.8	33,093.8	72,715.0	0.80	0.64	0.90
55 à 59 ans	84,438	33,124	51,314	68,963.6	21,735.8	47,227.8	0.82	0.66	0.92
60 à 64 ans	77,649	31,965	45,684	63,542.7	20,702.7	42,840.0	0.82	0.65	0.94
65 à 69 ans	46,269	19,730	26,539	37,783.7	12,615.4	25,168.2	0.82	0.64	0.95
70 à 74 ans	38,310	16,981	21,329	31,546.7	10,706.1	20,840.6	0.82	0.63	0.98
75 à 79 ans	18,211	8,423	9,788	14,974.2	5,137.7	9,836.5	0.82	0.61	1.00
80 ans et plus	16,005	7,965	8,040	13,297.4	4,975.2	8,322.2	0.83	0.62	1.04
Non concerné*	3,927	1,958	1,969	3,086.4	1,259.0	1,827.4	0.79	0.64	0.93
<b>Total</b>	<b>1,018,951</b>	<b>407,612</b>	<b>611,339</b>	<b>736,241.5</b>	<b>240,738.2</b>	<b>495,503.3</b>	<b>0.72</b>	<b>0.59</b>	<b>0.81</b>

Source: Recensement Général de l'Agriculture

Enquête Exploitation 2009

MARNDR / FAO / EU

\* : Il s'agit d'exploitations appartenant à des institutions ou des groupes

**Tableau 1.16.1 : Répartition des exploitations par classe de la Superficie Agricole Utile (SAU) selon la principale destination de la production  
et le sexe de l'exploitant, et par classe taille de SAU**  
(SAU en carreaux)

**Niveau : National**

Classe SAU (en carreaux)	Total	Autoconsommation				Vente			
		Total	Homme	Femme	Non Concerne*	Total	Homme	Femme	Non Concerne*
Moins de 0.05	11048	5,653	3,108	2,530	15	5,395	3,612	1,764	19
0.05 - 0.1	32495	17,550	10,362	7,139	49	14,945	9,982	4,886	77
0.1 - 0.2	83000	46,013	29,244	16,637	132	36,987	25,201	11,670	116
0.2 - 0.3	137535	75,712	51,049	24,477	186	61,823	43,964	17,685	174
0.3 - 0.5	182740	88,539	64,289	24,049	201	94,201	70,147	23,767	287
0.5 - 1.0	306268	108,467	83,201	24,232	1,034	197,801	154,697	42,571	533
1.0 - 2.0	168832	46,784	37,616	8,975	193	122,048	99,013	22,533	502
2.0 - 3.0	34974	8,560	6,886	1,607	67	26,414	22,067	4,198	149
3.0 - 4.0	9901	2,338	1,869	453	16	7,563	6,496	1,042	25
4.0 - 5.0	3761	885	711	168	6	2,876	2,511	356	9
5.0 - 10.0	3820	847	706	133	8	2,973	2,577	387	9
10.0 et plus	408	78	69	9	0	330	295	34	1
Pas de SAU	44169	6,186	3,804	2,331	51	37,983	23,878	14,037	68
<b>Total</b>	<b>1,018,951</b>	<b>407,612</b>	<b>292,914</b>	<b>112,740</b>	<b>1,958</b>	<b>611,339</b>	<b>464,440</b>	<b>144,930</b>	<b>1,969</b>

Source: Recensement Général de l'Agriculture

Enquête Exploitation 2009

MARNDR / FAO / EU

\* : Il s'agit d'exploitations appartenant à des institutions ou des groupes

**Tableau 1.17 : Répartition des exploitations et de leur Superficie Agricole Utile (SAU) selon la principale destination de la production  
et la classe d'âge de l'exploitant  
(SAU en carreaux)**

**Niveau : National**

Classe SAU (en carreaux)	Nombre d'exploitations			SAU			SAU moyenne par exploitation		
	Total	Autoconsom- mation	Vente	Total	Autoconsom- mation	Vente	Total	Autoconsom- mation	Vente
Moins de 0.05	11,048	5,653	5,395	368.9	189.1	179.8	0.03	0.03	0.03
0.05 - 0.1	32,495	17,550	14,945	2,323.8	1,262.7	1,061.1	0.07	0.07	0.07
0.1 - 0.2	83,000	46,013	36,987	11,783.5	6,544.2	5,239.3	0.14	0.14	0.14
0.2 - 0.3	137,535	75,712	61,823	33,748.4	18,581.1	15,167.3	0.25	0.25	0.25
0.3 - 0.5	182,740	88,539	94,201	75,939.5	36,816.2	39,123.3	0.42	0.42	0.42
0.5 - 1.0	306,268	108,467	197,801	219,806.5	75,723.7	144,082.8	0.72	0.70	0.73
1.0 - 2.0	168,832	46,784	122,048	228,478.0	62,736.2	165,741.9	1.35	1.34	1.36
2.0 - 3.0	34,974	8,560	26,414	83,030.6	20,382.1	62,648.5	2.37	2.38	2.37
3.0 - 4.0	9,901	2,338	7,563	33,490.0	7,896.4	25,593.5	3.38	3.38	3.38
4.0 - 5.0	3,761	885	2,876	16,615.8	3,920.8	12,695.0	4.42	4.43	4.41
5.0 - 10.0	3,820	847	2,973	24,399.6	5,284.5	19,115.2	6.39	6.24	6.43
10.0 et plus	408	78	330	6,257.0	1,401.3	4,855.7	15.34	17.96	14.71
Pas de SAU	44,169	6,186	37,983	0.0	0.0	0.0	0.00	0.00	0.00
<b>Total</b>	<b>1,018,951</b>	<b>407,612</b>	<b>611,339</b>	<b>736,241.5</b>	<b>240,738.2</b>	<b>495,503.4</b>	<b>0.72</b>	<b>0.59</b>	<b>0.81</b>

Source: Recensement Général de l'Agriculture  
Enquête Exploitation 2009  
MARNDR / FAO / EU

## Annexe 2 : Structures foncières et Modes de faire-valoir

**Tableau 2.1 : Nombre d'exploitations, nombre de parcelles, superficie totale des parcelles, superficie moyenne des parcelles, superficie agricole utile (SAU) des parcelles, superficie agricole utile moyenne des parcelles selon la classe de la SAU des exploitations**  
(Superficie et SAU en carreaux)

Niveau : National

Classe SAU (en carreaux)	Nombre d'exploitations	Nombre de parcelles	Nombre moyen de parcelles	Superficie totale des parcelles	Superficie moyenne des parcelles	SAU totale des parcelles	SAU moyenne de la parcelle
Moins de 0.05	11,048	12,020	1.1	603.4	0.05	368.9	0.03
0.05 - 0.1	32,495	38,073	1.2	2,806.5	0.07	2,323.8	0.06
0.1 - 0.2	83,000	111,841	1.3	13,245.7	0.12	11,783.5	0.11
0.2 - 0.3	137,535	187,404	1.4	36,935.7	0.20	33,748.4	0.18
0.3 - 0.5	182,740	316,682	1.7	79,989.1	0.25	75,939.5	0.24
0.5 - 1.0	306,268	592,719	1.9	229,038.2	0.39	219,806.5	0.37
1.0 - 2.0	168,832	402,517	2.4	235,624.5	0.59	228,478.0	0.57
2.0 - 3.0	34,974	96,928	2.8	85,340.6	0.88	83,030.6	0.86
3.0 - 4.0	9,901	31,052	3.1	34,422.9	1.11	33,490.0	1.08
4.0 - 5.0	3,761	13,079	3.5	17,045.0	1.30	16,615.8	1.27
5.0 - 10.0	3,820	13,928	3.6	25,069.8	1.80	24,399.6	1.75
10.0 et plus	408	1,902	4.7	6,418.4	3.37	6,256.9	3.29
Pas de SAU	44,169	5,887	0.1	1,899.8	0.32	0.0	0.00
<b>Total</b>	<b>1,018,951</b>	<b>1,824,032</b>	<b>1.8</b>	<b>768,439.4</b>	<b>0.42</b>	<b>736,241.5</b>	<b>0.40</b>

Source: Recensement Général de l'Agriculture

Enquête Exploitation 2009

MARNDR / FAO / EU

**Tableau 2.2 : Nombre d'exploitations, nombre de parcelles, superficie totale des parcelles, superficie moyenne des parcelles, superficie agricole utile (SAU) des parcelles, superficie agricole utile moyenne des parcelles selon la classe d'âge des exploitants**  
(Superficie et SAU en carreaux)

**Niveau : National**

Classe d'âge des exploitants	Nombre d'exploitations	Nombre de parcelles	Nombre moyen de parcelles	Superficie totale des parcelles	Superficie moyenne des parcelles	SAU totale des parcelles	SAU moyenne de la parcelle
Moins de 15 ans	377	462	1.2	157.7	0.34	148.4	0.32
15 à 19 ans	9,150	11,253	1.2	3,439.3	0.31	3,318.2	0.29
20 à 24 ans	34,011	49,258	1.4	16,698.8	0.34	16,207.2	0.33
25 à 29 ans	70,906	112,094	1.6	40,389.1	0.36	39,069.9	0.35
30 à 34 ans	88,127	146,850	1.7	55,829.9	0.38	53,958.9	0.37
35 à 39 ans	128,143	217,423	1.7	88,557.9	0.41	85,482.3	0.39
40 à 44 ans	130,921	231,005	1.8	97,178.8	0.42	93,511.5	0.40
45 à 49 ans	140,182	255,827	1.8	109,904.4	0.43	105,541.4	0.41
50 à 54 ans	132,325	252,270	1.9	110,362.7	0.44	105,808.8	0.42
55 à 59 ans	84,438	164,637	1.9	72,386.2	0.44	68,963.6	0.42
60 à 64 ans	77,649	149,953	1.9	66,616.9	0.44	63,542.7	0.42
65 à 69 ans	46,269	89,948	1.9	39,856.0	0.44	37,783.7	0.42
70 à 74 ans	38,310	72,266	1.9	33,490.6	0.46	31,546.7	0.44
75 à 79 ans	18,211	34,427	1.9	16,013.1	0.47	14,974.2	0.43
80 ans et plus	16,005	29,267	1.8	14,314.5	0.49	13,297.4	0.45
Non concerné*	3,927	7,092	1.8	3,243.5	0.46	3,086.4	0.44
<b>Total</b>	<b>1,018,951</b>	<b>1,824,032</b>	<b>1.8</b>	<b>768,439.4</b>	<b>0.42</b>	<b>736,241.5</b>	<b>0.40</b>

Source: Recensement Général de l'Agriculture

Enquête Exploitation 2009

MARNDR / FAO / EU

\* : Il s'agit d'exploitations appartenant à des institutions ou des groupes

**Tableau 2.3 : Nombre total de parcelles, répartition des parcelles selon le statut juridique de la terre  
et la classe de la Superficie Agricole Utile (SAU) des exploitations**

**Niveau : National**

Classe SAU (en carreaux)	Nombre total de parcelles	Statut juridique de la parcelle							
		Titre Achat	Titre Héritage	Mineur Partage	Mineur Collectif	Appartenant à l'église	Appartenant à l'Etat	Bien Rural de famille	Statut Juridique Non déclaré
Moins de 0.05	12,020	5,716	3,691	1,259	352	21	629	24	328
0.05 - 0.1	38,073	16,353	13,131	4,982	1,460	63	934	74	1,076
0.1 - 0.2	111,841	46,040	37,839	17,226	4,530	105	1,886	315	3,900
0.2 - 0.3	187,404	87,175	57,582	25,669	6,451	147	3,446	378	6,556
0.3 - 0.5	316,682	154,433	88,221	45,725	11,396	205	6,014	618	10,070
0.5 - 1.0	592,719	318,933	150,636	72,871	17,313	413	12,258	1,456	18,839
1.0 - 2.0	402,517	235,022	95,245	40,357	10,194	347	8,165	1,447	11,740
2.0 - 3.0	96,928	58,989	22,134	7,982	2,677	86	2,276	350	2,434
3.0 - 4.0	31,052	19,041	6,767	2,703	916	31	785	153	656
4.0 - 5.0	13,079	8,173	2,852	1,003	372	24	329	79	247
5.0 - 10.0	13,928	8,631	2,897	1,029	468	21	479	105	298
10.0 et plus	1,902	1,135	447	144	53	7	43	7	66
Pas de SAU	5,887	2,818	1,554	522	188	34	323	7	441
<b>Total</b>	<b>1,824,032</b>	<b>962,459</b>	<b>482,996</b>	<b>221,472</b>	<b>56,370</b>	<b>1,504</b>	<b>37,567</b>	<b>5,013</b>	<b>56,651</b>

Source: Recensement Général de l'Agriculture

Enquête Exploitation 2009

MARNDR / FAO / EU

**Tableau 2.4 : Superficie totale des parcelles, répartition de la superficie selon le statut juridique de la terre et la classe de la Superficie Agricole Utile (SAU) des exploitations**  
(Superficie des parcelles et SAU en carreaux)

**Niveau : National**

Classe SAU (en carreaux)	Superficie totale parcelles	Statut juridique de la parcelle							
		Titre Achat	Titre Héritage	Mineur Partage	Mineur Collectif	Appartenant à l'église	Appartenant à l'Etat	Bien Rural de famille	Statut Juridique Non déclaré
Moins de 0.05	603.4	302.1	181.4	56.2	19.1	1.1	29.3	1.3	12.8
0.05 - 0.1	2,806.5	1,253.4	932.0	369.5	115.0	4.9	63.7	4.8	63.3
0.1 - 0.2	13,245.7	5,643.5	4,379.5	1,985.3	565.3	13.0	222.3	31.3	405.4
0.2 - 0.3	36,935.7	17,870.3	11,164.0	4,723.9	1,205.1	27.6	716.9	68.0	1,159.8
0.3 - 0.5	79,989.1	41,068.3	22,044.5	10,135.8	2,769.7	49.7	1,767.7	137.4	2,016.1
0.5 - 1.0	229,038.2	128,845.5	57,606.0	24,377.8	6,209.6	145.0	5,407.9	477.9	5,968.6
1.0 - 2.0	235,624.5	142,973.6	54,857.0	20,125.2	5,827.9	200.4	5,335.5	691.7	5,613.2
2.0 - 3.0	85,340.6	53,428.5	19,156.6	6,030.0	2,333.3	82.9	2,309.2	287.1	1,713.0
3.0 - 4.0	34,422.9	21,173.4	7,643.6	2,721.3	1,146.0	35.6	993.8	174.7	534.5
4.0 - 5.0	17,045.0	10,591.5	3,689.7	1,324.4	564.4	38.1	481.3	85.0	270.7
5.0 - 10.0	25,069.8	15,012.2	5,411.5	1,888.4	966.3	48.6	1,120.3	173.1	449.4
10.0 et plus	6,418.4	3,937.3	1,369.3	418.0	211.5	27.5	174.3	80.6	199.9
Pas de SAU	1,899.8	1,025.5	528.4	110.5	112.3	10.7	83.5	1.3	27.7
<b>Total</b>	<b>768,439.5</b>	<b>443,125.3</b>	<b>188,963.5</b>	<b>74,266.3</b>	<b>22,045.2</b>	<b>685.1</b>	<b>18,705.7</b>	<b>2,214.1</b>	<b>18,434.3</b>

Source: Recensement Général de l'Agriculture

Enquête Exploitation 2009

MARNDR / FAO / EU

**Tableau 2.4.1 : Répartition des parcelles et de leur Superficie Agricole Utile (SAU) selon le sexe de l'exploitant et le statut juridique de la parcelle**  
(Superficie des parcelles en carreaux)

**Niveau : National**

Statut Juridique	Nombre de parcelles				SAU des parcelles			
	Total	Chef d'exploitation Homme	Chef d'exploitation Femme	Non Concerne*	Total	Chef d'exploitation Homme	Chef d'exploitation Femme	Non Concerne*
Titre/ Achat	962,459	752,647	207,218	2,594	424,264.7	337,869.6	85,192.3	1,202.8
Titre/ Héritage	482,996	364,978	116,961	1,057	181,147.2	140,842.6	39,862.6	442.0
Mineur/ Partage	221,472	169,855	50,555	1,062	71,481.5	56,531.6	14,564.8	385.1
Mineur/ Collectif	56,370	44,956	11,158	256	20,612.3	16,630.9	3,851.7	129.7
Terre de l'église	1,504	1,135	248	121	628.8	465.7	103.4	59.7
Etat	37,567	28,545	7,511	1,511	17,873.9	14,153.8	2,990.4	729.6
Bien rural de famille	5,013	4,123	875	15	2,133.3	1,804.9	318.7	9.8
Non déclaré	56,651	43,855	12,320	476	18,099.8	14,511.7	3,460.4	127.7
<b>Total</b>	<b>1,824,032</b>	<b>1,410,094</b>	<b>406,846</b>	<b>7,092</b>	<b>736,241.5</b>	<b>582,810.9</b>	<b>150,344.2</b>	<b>3,086.4</b>

Source: Recensement Général de l'Agriculture

Enquête Exploitation 2009

MARNDR / FAO / EU

\* : Il s'agit d'exploitations appartenant à des institutions ou des groupes



**Tableau 2.5 : Nombre total de parcelles, répartition des parcelles selon le statut juridique de la terre  
et la classe d'âge des exploitants**

**Niveau : National**

Classe d'âge des exploitants	Nombre de parcelles	Statut juridique de la parcelle							
		Titre Achat	Titre Héritage	Mineur Partage	Mineur Collectif	Appartenant à l'église	Appartenant à l'Etat	Bien Rural de famille	Statut Juridique Non déclaré
Moins de 15 ans	462	203	147	64	24	0	8	1	15
15 à 19 ans	11,253	3,949	3,850	1,904	934	6	136	76	398
20 à 24 ans	49,258	18,947	16,638	7,706	2,717	26	836	195	2,193
25 à 29 ans	112,094	47,377	35,473	16,644	4,955	64	2,267	398	4,916
30 à 34 ans	146,850	68,020	43,321	20,430	5,524	101	3,077	428	5,949
35 à 39 ans	217,423	107,991	60,637	28,133	7,224	197	4,657	605	7,979
40 à 44 ans	231,005	122,264	61,112	27,435	6,951	194	4,822	595	7,632
45 à 49 ans	255,827	138,411	66,607	29,589	7,255	186	5,293	735	7,751
50 à 54 ans	252,270	140,878	63,729	28,185	6,744	192	4,983	626	6,933
55 à 59 ans	164,637	92,515	41,292	18,302	4,369	128	3,323	432	4,276
60 à 64 ans	149,953	86,170	36,496	16,867	3,794	125	2,602	358	3,541
65 à 69 ans	89,948	51,610	21,665	10,458	2,332	67	1,619	197	2,000
70 à 74 ans	72,266	43,232	16,303	8,074	1,642	55	1,281	199	1,480
75 à 79 ans	34,427	20,498	7,878	3,780	888	25	648	84	626
80 ans et plus	29,267	17,800	6,791	2,839	761	17	504	69	486
Non concerné*	7,092	2,594	1,057	1,062	256	121	1,511	15	476
<b>Total</b>	<b>1,824,032</b>	<b>962,459</b>	<b>482,996</b>	<b>221,472</b>	<b>56,370</b>	<b>1,504</b>	<b>37,567</b>	<b>5,013</b>	<b>56,651</b>

Source: Recensement Général de l'Agriculture

Enquête Exploitation 2009

MARNDR / FAO / EU

\* : Il s'agit d'exploitations appartenant à des institutions ou des groupes

**Tableau 2.6 : Superficie totale des parcelles, répartition de la superficie selon le statut juridique de la terre et la classe d'âge des exploitants**  
(Superficie en carreaux)

**Niveau : National**

Classe d'âge des exploitants	Superficie totale parcelles	Statut juridique de la parcelle							
		Titre Achat	Titre Héritage	Mineur Partage	Mineur Collectif	Appartenant à l'église	Appartenant à l'Etat	Bien Rural de famille	Statut Juridique Non déclaré
Moins de 15 ans	157.7	94.6	38.5	16.9	4.4	0.0	0.9	0.1	2.3
15 à 19 ans	3,439.4	1,517.2	1,031.6	488.9	232.3	3.4	53.0	20.3	92.6
20 à 24 ans	16,698.8	7,430.7	5,359.0	2,153.8	794.5	9.5	306.7	56.6	588.1
25 à 29 ans	40,389.1	18,892.2	12,341.3	5,030.9	1,646.3	25.2	946.7	131.4	1,375.1
30 à 34 ans	55,829.9	28,314.1	15,849.4	6,424.0	1,980.4	28.2	1,250.8	151.6	1,831.4
35 à 39 ans	88,557.9	47,856.6	23,437.8	9,403.6	2,802.8	80.8	2,123.8	266.5	2,585.8
40 à 44 ans	97,178.8	55,502.5	24,274.6	9,475.2	2,662.5	76.9	2,369.4	326.5	2,491.3
45 à 49 ans	109,904.4	63,718.9	27,418.0	10,146.7	2,941.0	100.8	2,653.0	314.1	2,611.9
50 à 54 ans	110,362.7	66,247.8	26,003.9	9,838.4	2,891.1	99.6	2,619.4	276.8	2,385.9
55 à 59 ans	72,386.2	43,712.2	16,855.0	6,331.8	1,919.6	65.4	1,824.8	204.4	1,473.1
60 à 64 ans	66,616.9	41,450.1	14,830.9	5,840.0	1,579.6	49.7	1,478.4	170.6	1,217.6
65 à 69 ans	39,856.0	25,020.9	8,534.1	3,569.5	966.8	23.9	920.7	95.4	724.7
70 à 74 ans	33,490.6	21,935.8	6,552.6	2,879.4	689.0	27.4	782.4	105.8	518.2
75 à 79 ans	16,013.1	10,555.9	3,149.3	1,274.8	401.0	12.1	346.7	52.6	220.7
80 ans et plus	14,314.5	9,590.4	2,824.9	993.7	399.4	7.7	280.9	31.6	186.0
Non concerné*	3,243.5	1,285.5	462.6	398.9	134.4	74.6	748.2	9.8	129.5
<b>Total</b>	<b>768,439.4</b>	<b>443,125.2</b>	<b>188,963.5</b>	<b>74,266.3</b>	<b>22,045.2</b>	<b>685.1</b>	<b>18,705.7</b>	<b>2,214.1</b>	<b>18,434.3</b>

Source: Recensement Général de l'Agriculture

Enquête Exploitation 2009

MARNDR / FAO / EU

\* : Il s'agit d'exploitations appartenant à des institutions ou des groupes

**Tableau 2.7 : Nombre total de parcelles, répartition des parcelles selon le statut juridique de la terre et l'activité principale de l'exploitant**

**Niveau : National**

Activité Principale de l'exploitant	Nombre total parcelles	Statut juridique de la parcelle							
		Titre Achat	Titre Héritage	Mineur Partage	Mineur Collectif	Appartenant à l'église	Appartenant à l'Etat	Bien Rural de famille	Statut Juridique Non déclaré
Agriculture	1,606,246	854,671	420,601	195,755	48,733	1,153	31,625	4,554	49,154
Pêche	22,386	10,726	6,338	2,195	674	42	1,477	43	891
Elevage	29,920	15,222	9,147	2,920	983	32	811	45	760
Bâtiments et travaux publics	14,699	6,749	4,315	1,889	634	18	377	39	678
Administration	10,776	5,839	2,675	973	459	75	244	46	465
Mines et carrières	2,105	1,071	641	193	43	3	29	3	122
Transformation	3,838	1,741	1,207	480	121	2	91	6	190
Commerce	88,654	45,395	24,878	10,778	2,811	68	1,979	157	2,588
Services	38,134	17,809	10,648	5,341	1,639	104	842	108	1,643
Artisanat	7,274	3,236	2,546	948	273	7	92	12	160
<b>Total</b>	<b>1,824,032</b>	<b>962,459</b>	<b>482,996</b>	<b>221,472</b>	<b>56,370</b>	<b>1,504</b>	<b>37,567</b>	<b>5,013</b>	<b>56,651</b>

Source: Recensement Général de l'Agriculture

Enquête Exploitation 2009

MARNDR / FAO / EU

**Tableau 2.8 : Superficie totale des parcelles, répartition de la superficie selon le statut juridique de la terre et l'activité principale de l'exploitant**  
(Superficie en carreaux)

**Niveau : National**

Activité principale de l'exploitant	Superficie totale parcelles	Statut juridique de la parcelle							
		Titre Achat	Titre Héritage	Mineur Partage	Mineur Collectif	Appartenant à l'église	Appartenant à l'Etat	Bien Rural de famille	Statut Juridique Non déclaré
Agriculture	694,806.4	403,925.0	168,807.6	67,103.5	19,253.8	535.0	16,795.4	2,063.4	16,322.9
Pêche	8,211.7	4,266.3	2,229.1	712.0	289.1	16.7	401.3	13.1	284.1
Elevage	12,320.6	6,523.8	3,829.0	873.4	412.1	18.5	458.6	16.7	188.5
Bâtiments et travaux publics	4,460.5	2,209.1	1,251.8	472.3	192.7	3.9	85.0	9.8	235.7
Administration	4,174.5	2,347.7	1,004.5	346.2	179.0	49.6	80.0	12.1	155.3
Mines et carrières	800.1	493.0	184.8	47.5	15.4	1.2	7.2	2.1	48.9
Transformation	1,241.8	681.2	311.9	129.1	58.1	2.5	23.4	1.3	34.4
Commerce	28,507.6	15,862.5	7,380.6	3,014.2	916.5	13.8	569.7	57.7	692.6
Services	11,857.5	5,765.1	3,324.3	1,334.4	657.9	42.0	261.5	35.5	436.9
Artisanat	2,058.8	1,051.5	640.0	233.8	70.7	1.8	23.6	2.4	35.0
<b>Total</b>	<b>768,439.4</b>	<b>443,125.3</b>	<b>188,963.5</b>	<b>74,266.3</b>	<b>22,045.2</b>	<b>685.1</b>	<b>18,705.7</b>	<b>2,214.1</b>	<b>18,434.3</b>

Source: Recensement Général de l'Agriculture

Enquête Exploitation 2009

MARNDR / FAO / EU

**Tableau 2.9 : Nombre total de parcelles, répartition des parcelles selon le mode de faire valoir des parcelles et la classe de la Superficie Agricole Utile (SAU) de l'exploitation**

**Niveau : National**

Classe SAU (en carreaux)	Total des parcelles	Mode de faire valoir de la parcelle						
		Direct	Indirect Nature	Indirect sans Contrepartie	Indirect Service	Indirect Espèces	Sans autorisation préalable	Caution ou Plane
Moins de 0.05	12,020	9,460	1,129	387	11	49	814	170
0.05 - 0.1	38,073	29,598	4,284	1,446	27	98	2,256	364
0.1 - 0.2	111,841	88,709	11,630	2,940	75	282	7,023	1,182
0.2 - 0.3	187,404	152,573	16,242	4,422	94	383	11,630	2,060
0.3 - 0.5	316,682	259,762	25,522	7,613	194	612	19,479	3,500
0.5 - 1.0	592,719	484,816	47,883	13,381	493	1,535	38,739	5,872
1.0 - 2.0	402,517	332,087	31,010	9,676	360	826	24,822	3,736
2.0 - 3.0	96,928	80,844	7,031	2,342	119	170	5,578	844
3.0 - 4.0	31,052	26,097	2,139	802	62	58	1,605	289
4.0 - 5.0	13,079	11,179	834	276	26	17	615	132
5.0 - 10.0	13,928	11,781	934	324	47	31	699	112
10.0 et plus	1,902	1,590	130	61	17	5	89	10
Pas de SAU	5,887	5,217	268	184	1	21	128	68
<b>Total</b>	<b>1,824,032</b>	<b>1,493,713</b>	<b>149,036</b>	<b>43,854</b>	<b>1,526</b>	<b>4,087</b>	<b>113,477</b>	<b>18,339</b>

Source: Recensement Général de l'Agriculture

Enquête Exploitation 2009

MARNDR / FAO / EU

**Tableau 2.10 : Superficie totale des parcelles, répartition de la superficie des parcelles selon le mode de faire et la classe de la Superficie Agricole Utile (SAU) de l'exploitation**  
(Superficie et SAU en carreaux)

**Niveau : National**

Classe SAU (en carreaux)	Superficie Totale parcelles	Mode de faire valoir de la parcelle						
		Direct	Indirect Nature	Indirect sans Contrepartie	Indirect Service	Indirect Espèces	Sans autorisation préalable	Caution ou Plane
Moins de 0.05	603.4	489.1	47.1	17.4	0.4	3.5	37.1	8.8
0.05 - 0.1	2,806.5	2,238.4	287.8	105.6	1.8	7.1	144.4	21.4
0.1 - 0.2	13,245.7	10,760.5	1,295.3	329.9	7.8	34.4	701.2	116.6
0.2 - 0.3	36,935.7	30,700.6	3,005.4	823.4	17.5	76.4	1,951.6	360.8
0.3 - 0.5	79,989.1	67,584.6	5,701.4	1,761.0	44.5	154.9	4,028.5	714.3
0.5 - 1.0	229,038.2	191,362.7	16,930.4	4,936.1	179.1	611.0	13,030.0	1,988.9
1.0 - 2.0	235,624.5	197,226.5	16,961.6	5,623.9	218.0	498.6	12,968.4	2,127.4
2.0 - 3.0	85,340.6	72,208.1	5,676.9	2,207.4	113.7	137.6	4,272.8	724.1
3.0 - 4.0	34,422.8	29,320.9	2,185.5	905.2	95.5	68.5	1,584.7	262.6
4.0 - 5.0	17,045.0	14,839.9	981.8	384.7	47.4	28.2	651.9	111.1
5.0 - 10.0	25,069.8	21,249.4	1,689.7	633.7	126.8	100.9	1,053.7	215.7
10.0 et plus	6,418.4	5,266.8	557.6	247.2	55.5	35.5	228.0	27.8
Pas de SAU	1,899.8	1,647.3	81.2	92.9	0.0	11.3	22.0	45.1
<b>Total</b>	<b>768,439.4</b>	<b>644,894.9</b>	<b>55,401.5</b>	<b>18,068.4</b>	<b>907.9</b>	<b>1,767.9</b>	<b>40,674.4</b>	<b>6,724.5</b>

Source: Recensement Général de l'Agriculture

Enquête Exploitation 2009

MARNDR / FAO / EU

**Tableau 2.11 : Nombre total de parcelles, répartition des parcelles selon le mode de faire et la classe d'âge des exploitants**

**Niveau : National**

Classe d'âge des exploitants	Nombre total parcelles	Mode de faire valoir de la parcelle						
		Direct	Indirect Nature	Indirect sans Contrepartie	Indirect Service	Indirect Espèces	Sans autorisation préalable	Caution ou Plane
Moins de 15 ans	462	371	45	19	1	0	21	5
15 à 19 ans	11,253	8,550	1,347	547	20	29	647	113
20 à 24 ans	49,258	37,735	5,330	1,626	84	80	3,674	729
25 à 29 ans	112,094	86,657	11,079	3,503	114	256	8,940	1,545
30 à 34 ans	146,850	115,364	13,412	4,344	159	302	11,360	1,909
35 à 39 ans	217,423	173,505	18,466	6,176	180	504	15,949	2,643
40 à 44 ans	231,005	187,666	19,395	5,354	194	560	15,354	2,482
45 à 49 ans	255,827	209,318	21,333	5,857	212	604	16,068	2,435
50 à 54 ans	252,270	209,318	20,162	5,320	188	516	14,549	2,217
55 à 59 ans	164,637	137,537	13,008	3,454	134	357	8,712	1,435
60 à 64 ans	149,953	127,447	10,636	2,989	77	325	7,458	1,021
65 à 69 ans	89,948	77,194	6,007	1,816	58	198	4,073	602
70 à 74 ans	72,266	62,793	4,500	1,376	57	160	2,911	469
75 à 79 ans	34,427	29,887	2,174	687	24	72	1,356	227
80 ans et plus	29,267	25,755	1,730	514	21	77	1,012	158
Non concerné*	7,092	4,616	412	272	3	47	1,393	349
<b>Total</b>	<b>1,824,032</b>	<b>1,493,713</b>	<b>149,036</b>	<b>43,854</b>	<b>1,526</b>	<b>4,087</b>	<b>113,477</b>	<b>18,339</b>

Source: Recensement Général de l'Agriculture

Enquête Exploitation 2009

MARNDR / FAO / EU

\* : Il s'agit d'exploitations appartenant à des institutions ou des groupes

**Tableau 2.12 : Superficie totale des parcelles, répartition de la superficie des parcelles selon le mode de faire-valoir et la classe d'âge des exploitants**  
(Superficie en carreaux)

**Niveau : National**

Classe d'âge des exploitants	Superficie totale parcelles	Mode de faire valoir de la parcelle						
		Direct	Indirect Nature	Indirect sans Contrepartie	Indirect Service	Indirect Espèces	Sans autorisation préalable	Caution ou Plane
Moins de 15 ans	157.7	138.5	9.4	4.7	0.1	0.0	4.0	1.0
15 à 19 ans	3,439.3	2,723.0	347.7	154.8	11.3	10.3	171.3	21.1
20 à 24 ans	16,698.8	13,326.7	1,543.4	514.7	65.0	23.6	1,065.6	159.8
25 à 29 ans	40,389.0	32,211.8	3,567.5	1,247.4	64.1	94.4	2,813.5	390.4
30 à 34 ans	55,829.9	45,117.5	4,549.3	1,733.5	95.4	119.4	3,659.3	555.6
35 à 39 ans	88,557.9	72,380.4	6,812.4	2,552.8	102.2	199.3	5,613.4	897.5
40 à 44 ans	97,178.8	80,627.2	7,423.5	2,236.1	133.7	263.5	5,561.3	933.6
45 à 49 ans	109,904.4	91,835.3	8,222.5	2,460.7	114.5	277.5	6,031.3	962.5
50 à 54 ans	110,362.7	93,207.5	7,848.4	2,482.6	123.1	225.3	5,537.6	938.2
55 à 59 ans	72,386.2	61,666.9	5,041.4	1,488.7	67.8	154.5	3,314.4	652.6
60 à 64 ans	66,616.9	57,833.1	4,115.1	1,230.0	53.6	140.9	2,800.4	443.9
65 à 69 ans	39,856.0	34,890.3	2,318.2	748.7	30.1	88.0	1,515.0	265.8
70 à 74 ans	33,490.6	29,620.0	1,859.0	565.5	27.3	79.4	1,098.2	241.2
75 à 79 ans	16,013.1	14,211.9	875.0	294.1	11.2	33.2	490.5	97.1
80 ans et plus	14,314.5	12,866.4	709.0	228.9	7.2	32.6	391.2	79.2
Non concerné*	3,243.5	2,238.3	159.9	125.3	1.3	26.1	607.6	85.1
<b>Total</b>	<b>768,439.4</b>	<b>644,894.9</b>	<b>55,401.5</b>	<b>18,068.4</b>	<b>907.9</b>	<b>1,767.9</b>	<b>40,674.4</b>	<b>6,724.5</b>

Source: Recensement Général de l'Agriculture

Enquête Exploitation 2009

MARNDR / FAO / EU

\* : Il s'agit d'exploitations appartenant à des institutions ou des groupes



**Tableau 2.13 : Répartition des parcelles et de leur superficie selon le sexe de l'exploitant et le mode de faire valoir**  
(Superficie en carreaux)

**Niveau : National**

Mode de faire valoir	Nombre de parcelles				Superficie des parcelles			
	Total	Chef d'exploitation Homme	Chef d'exploitation Femme	Non Concerne*	Total	Chef d'exploitation Homme	Chef d'exploitation Femme	Non Concerne*
Direct	1,493,713	1,145,508	343,589	4,616	644,894.9	507,943.9	134,712.7	2,238.3
Indirect/ Nature	149,036	123,004	25,620	412	55,401.5	45,944.0	9,297.7	159.9
Indirect/ Sans contrepartie	43,854	34,805	8,777	272	18,068.4	14,581.8	3,361.3	125.3
Indirect/ Service	1,526	1,215	308	3	907.9	716.1	190.5	1.2
Indirect/ Espèce	4,087	3,232	808	47	1,767.9	1,413.7	328.0	26.1
Sans autorisation préalable	113,477	88,613	23,471	1,393	40,674.4	32,530.7	7,536.2	607.6
Caution ou Plane	18,339	13,717	4,273	349	6,724.5	5,354.2	1,285.2	85.1
<b>Total</b>	<b>1,824,032</b>	<b>1,410,094</b>	<b>406,846</b>	<b>7,092</b>	<b>768,439.5</b>	<b>608,484.4</b>	<b>156,711.6</b>	<b>3,243.5</b>

Source: Recensement Général de l'Agriculture

Enquête Exploitation 2009

MARNDR / FAO / EU

\* : Il s'agit d'exploitations appartenant à des institutions ou des groupes

**Tableau 2.14 : Nombre total de parcelles, répartition des parcelles selon le statut juridique et le mode de faire des parcelles**

**Niveau : National**

Mode de faire-valoir	Total des parcelles	Statut juridique de la parcelle							
		Titre Achat	Titre Héritage	Mineur Partage	Mineur Collectif	Appartenant à l'église	Appartenant à l'Etat	Bien Rural de famille	Statut Juridique Non déclaré
Direct	1,493,713	834,353	399,615	190,099	43,150	673	11,031	2,299	12,493
Indirect/ Nature	149,036	63,565	49,545	12,699	4,825	282	3,393	1,567	13,160
Indirect/ Sans contrepartie	43,854	8,602	13,867	8,693	5,870	171	4,926	410	1,315
Indirect/ Service	1,526	941	232	182	72	7	49	10	33
Indirect/ Espèce	4,087	1,391	1,208	434	277	135	109	51	482
Sans autorisation préalable	113,477	50,397	17,297	8,431	2,054	193	10,491	557	24,057
Caution ou Plane	18,339	3,210	1,232	934	122	43	7,568	119	5,111
<b>Total</b>	<b>1,824,032</b>	<b>962,459</b>	<b>482,996</b>	<b>221,472</b>	<b>56,370</b>	<b>1,504</b>	<b>37,567</b>	<b>5,013</b>	<b>56,651</b>

Source: Recensement Général de l'Agriculture

Enquête Exploitation 2009

MARNDR / FAO / EU

**Tableau 2.15 : Superficie totale des parcelles, répartition de la superficie des parcelles selon le statut juridique et le mode de faire-valoir des parcelles**  
(Superficie en carreaux)

**Niveau : National**

Mode de faire-valoir	Superficie Totale parcelles	Statut juridique de la parcelle							
		Titre Achat	Titre Héritage	Mineur Partage	Mineur Collectif	Appartenant à l'église	Appartenant à l'Etat	Bien Rural de famille	Statut Juridique Non déclaré
Direct	644,894.9	395,274.6	156,495.7	64,229.3	16,774.2	343.0	6,331.9	1,130.9	4,315.3
Indirect/ Nature	55,401.5	23,703.4	19,094.4	4,178.4	1,805.0	120.1	1,510.3	646.1	4,343.8
Indirect/ Sans contrepartie	18,068.4	3,277.1	6,470.8	2,991.1	2,345.6	89.0	2,261.4	155.4	478.0
Indirect/ Service	907.9	597.2	106.0	68.5	81.1	1.3	38.9	4.7	10.0
Indirect/ Espèce	1,767.9	706.2	464.4	163.7	92.2	66.2	56.1	15.9	203.1
Sans autorisation préalable	40,674.4	18,623.8	5,891.1	2,387.5	915.0	48.5	4,814.2	213.0	7,781.3
Caution ou Plane	6,724.5	942.9	441.0	247.7	32.0	17.1	3,692.8	48.2	1,302.7
<b>Total</b>	<b>768,439.4</b>	<b>443,125.3</b>	<b>188,963.5</b>	<b>74,266.3</b>	<b>22,045.2</b>	<b>685.1</b>	<b>18,705.7</b>	<b>2,214.1</b>	<b>18,434.3</b>

Source: Recensement Général de l'Agriculture

Enquête Exploitation 2009

MARNDR / FAO / EU

### Annexe 3 : Irrigation

**Tableau 3.1 : Nombre total de parcelles, nombres de parcelles irriguées et non irriguées, Superficie Agricole Utile (SAU) totale des parcelles, SAU des parcelles irriguées et non irriguées selon la classe de la SAU de l'exploitation**  
(SAU en carreaux)

Niveau : National

Classe SAU (en carreaux)	Nombre de parcelles			SAU des parcelles			SAU moyenne par parcelle		
	Total	Irriguées	Non irriguées	Total	Irriguées	Non irriguées	Total	Irriguées	Non irriguées
Moins de 0.05	12,020	2,889	9,131	368.9	93.5	275.3	0.03	0.03	0.03
0.05 - 0.1	38,073	6,933	31,140	2,323.8	392.9	1,931.0	0.06	0.06	0.06
0.1 - 0.2	111,841	20,296	91,545	11,783.5	2,067.9	9,715.6	0.11	0.10	0.11
0.2 - 0.3	187,404	28,417	158,987	33,748.4	5,062.0	28,686.4	0.18	0.18	0.18
0.3 - 0.5	316,682	40,352	276,330	75,939.5	7,997.9	67,941.6	0.24	0.20	0.25
0.5 - 1.0	592,719	77,894	514,825	219,806.5	24,952.0	194,854.5	0.37	0.32	0.38
1.0 - 2.0	402,517	42,111	360,406	228,478.0	20,105.1	208,373.0	0.57	0.48	0.58
2.0 - 3.0	96,928	9,252	87,676	83,030.6	6,519.6	76,511.0	0.86	0.70	0.87
3.0 - 4.0	31,052	3,013	28,039	33,490.0	2,848.2	30,641.8	1.08	0.95	1.09
4.0 - 5.0	13,079	1,293	11,786	16,615.8	1,364.2	15,251.6	1.27	1.06	1.29
5.0 - 10.0	13,928	1,610	12,318	24,399.6	2,766.9	21,632.8	1.75	1.72	1.76
10.0 et plus	1,902	302	1,600	6,257.0	1,035.7	5,221.3	3.29	3.43	3.26
Pas de SAU	5,887	225	5,662	0.0	0.0	0.0	0.00	0.00	0.00
<b>Total</b>	<b>1,824,032</b>	<b>234,587</b>	<b>1,589,445</b>	<b>736,241.5</b>	<b>75,205.8</b>	<b>661,035.7</b>	<b>0.40</b>	<b>0.32</b>	<b>0.42</b>

Source: Recensement Général de l'Agriculture

Enquête Exploitation 2009

MARNDR / FAO / EU

**Tableau 3.1.1 : Nombre total de parcelles irriguées et leur Superficie Agricole Utile (SAU) totale selon la classe de la SAU  
et le sexe de l'exploitant**  
(SAU en carreaux)

**Niveau : National**

Classe SAU (en carreaux)	Parcelles irriguées selon le sexe de l'exploitant				SAU irriguée selon le sexe de l'exploitant			
	Total	Homme	Femme	Non Concerne*	Total	Homme	Femme	Non Concerne*
Moins de 0.05	11,530	8,073	3,421	36	93.5	65.5	27.9	0.2
0.05 - 0.1	21,160	15,411	5,668	81	392.9	261.1	129.9	1.8
0.1 - 0.2	57,700	43,878	13,492	330	2,067.9	1,401.4	653.9	12.6
0.2 - 0.3	66,098	51,120	14,676	302	5,062.0	3,576.1	1,461.7	24.1
0.3 - 0.5	22,329	17,792	4,423	114	7,997.9	6,000.1	1,948.9	49.0
0.5 - 1.0	42,093	32,878	8,194	1,021	24,952.0	19,181.4	5,257.3	513.3
1.0 - 2.0	10,143	8,371	1,740	32	20,105.1	16,550.6	3,465.4	89.0
2.0 - 3.0	1,392	1,177	201	14	6,519.6	5,533.8	943.9	41.9
3.0 - 4.0	381	329	47	5	2,848.2	2,457.0	371.7	19.5
4.0 - 5.0	111	95	14	2	1,364.2	1,192.2	166.6	5.5
5.0 - 10.0	237	178	54	5	2,766.9	2,289.5	435.6	41.8
10.0 et plus	20	16	4	0	1,035.7	887.2	137.5	11.0
Pas de SAU	1,393	1,055	325	13	0.0	0.0	0.0	0.0
<b>Total</b>	<b>234,587</b>	<b>180,373</b>	<b>52,259</b>	<b>1,955</b>	<b>75,205.8</b>	<b>59,395.8</b>	<b>15,000.3</b>	<b>809.7</b>

Source: Recensement Général de l'Agriculture

Enquête Exploitation 2009

MARNDR / FAO / EU

\* : Il s'agit d'exploitations appartenant à des institutions ou des groupes

**Tableau 3.2 : Nombre total de parcelles, nombres de parcelles irriguées et non irriguées, Superficie Agricole Utile (SAU) totale des parcelles, SAU des parcelles irriguées ou non irriguées selon la classe d'âge de l'exploitant**

(SAU en carreaux)

**Niveau : National**

Classe d'âge des exploitants	Nombre de parcelles			SAU des parcelles			SAU moyenne par parcelle		
	Total	Irriguées	Non irriguées	Total	Irriguées	Non irriguées	Total	Irriguées	Non irriguées
Moins de 15 ans	462	56	406	148.4	12.6	135.8	0.32	0.00	0.33
15 à 19 ans	11,253	1,966	9,287	3,318.2	447.9	2,870.3	0.29	0.23	0.31
20 à 24 ans	49,258	9,243	40,015	16,207.2	2,385.2	13,822.1	0.33	0.26	0.35
25 à 29 ans	112,094	18,830	93,264	39,069.9	5,089.8	33,980.1	0.35	0.27	0.36
30 à 34 ans	146,850	22,652	124,198	53,958.9	6,460.7	47,498.3	0.37	0.29	0.38
35 à 39 ans	217,423	29,781	187,642	85,482.3	8,983.3	76,499.0	0.39	0.30	0.41
40 à 44 ans	231,005	30,247	200,758	93,511.5	9,569.5	83,942.0	0.40	0.32	0.42
45 à 49 ans	255,827	31,910	223,917	105,541.4	10,509.9	95,031.5	0.41	0.33	0.42
50 à 54 ans	252,270	29,610	222,660	105,808.9	9,921.8	95,887.1	0.42	0.34	0.43
55 à 59 ans	164,637	18,846	145,791	68,963.6	6,604.2	62,359.4	0.42	0.35	0.43
60 à 64 ans	149,953	16,140	133,813	63,542.7	5,699.5	57,843.2	0.42	0.35	0.43
65 à 69 ans	89,948	10,033	79,915	37,783.7	3,702.1	34,081.6	0.42	0.37	0.43
70 à 74 ans	72,266	7,104	65,162	31,546.7	2,593.7	28,953.0	0.44	0.37	0.44
75 à 79 ans	34,427	3,558	30,869	14,974.2	1,343.4	13,630.8	0.43	0.38	0.44
80 ans et plus	29,267	2,656	26,611	13,297.4	1,072.5	12,224.9	0.45	0.40	0.46
Non concerné *	7,092	1,955	5,137	3,086.4	809.7	2,276.7	0.44	0.41	0.44
<b>Total</b>	<b>1,824,032</b>	<b>234,587</b>	<b>1,589,445</b>	<b>736,241.5</b>	<b>75,205.8</b>	<b>661,035.7</b>	<b>0.40</b>	<b>0.32</b>	<b>0.42</b>

Source: Recensement Général de l'Agriculture

Enquête Exploitation 2009

MARNDR / FAO / EU

\* : Il s'agit d'exploitations appartenant à des institutions ou des groupes

**Tableau 3.3 : Nombre total de parcelles, nombres de parcelles irriguées et non irriguées selon l'origine de l'eau d'irrigation  
et la classe de la Superficie Agricole Utile (SAU) de l'exploitation**

**Niveau : National**

Classe taille SAU (en carreaux)	Total	Irrigation		Origine de l'eau				
		Irrigué	Non irrigué	Barrage	Fleuve/ Rivière	Source	Lac/ Etang	Puits/ Forage
Moins de 0.05	12,020	2,889	9,131	784	832	1,002	16	255
0.05 - 0.1	38,073	6,933	31,140	2,169	2,748	1,203	39	774
0.1 - 0.2	111,841	20,296	91,545	8,294	8,582	2,168	193	1,059
0.2 - 0.3	187,404	28,417	158,987	11,174	11,991	3,680	329	1,243
0.3 - 0.5	316,682	40,352	276,330	14,477	18,643	5,608	519	1,105
0.5 - 1.0	592,719	77,894	514,825	28,272	35,379	11,057	960	2,226
1.0 - 2.0	402,517	42,111	360,406	14,842	19,471	5,944	543	1,311
2.0 - 3.0	96,928	9,252	87,676	3,300	4,101	1,311	117	423
3.0 - 4.0	31,052	3,013	28,039	982	1,372	475	51	133
4.0 - 5.0	13,079	1,293	11,786	462	500	239	21	71
5.0 - 10.0	13,928	1,610	12,318	524	716	260	26	84
10.0 et plus	1,902	302	1,600	82	140	59	5	16
Pas de SAU	5,887	225	5,662	67	81	30	1	46
<b>Total</b>	<b>1,824,032</b>	<b>234,587</b>	<b>1,589,445</b>	<b>85,429</b>	<b>104,556</b>	<b>33,036</b>	<b>2,820</b>	<b>8,746</b>

Source: Recensement Général de l'Agriculture

Enquête Exploitation 2009

MARNDR / FAO / EU

**Tableau 3.4 : Nombre total de parcelles, nombres de parcelles irriguées et non irriguées, Superficie Agricole Utile (SAU) totale des parcelles, SAU des parcelles irriguées ou non irriguées selon le statut juridique des parcelles**  
(SAU en carreaux)

**Niveau : National**

Statut Juridique de la terre	Nombre de parcelles			SAU des parcelles			SAU moyenne par parcelle		
	Total	Irriguées	Non irriguées	Total	Irriguées	Non irriguées	Total	Irriguées	Non irriguées
Titre/ Achat	962,459	98,773	863,686	424,264.7	34,914.0	389,350.7	0.44	0.35	0.45
Titre/ Héritage	482,996	72,213	410,783	181,147.2	21,358.8	159,788.4	0.38	0.30	0.39
Mineur/ Partage	221,472	29,713	191,759	71,481.5	7,708.6	63,772.9	0.32	0.26	0.33
Mineur/ Collectif	56,370	5,592	50,778	20,612.3	2,058.5	18,553.8	0.37	0.37	0.37
Terre de l'église	1,504	169	1,335	628.8	100.1	528.8	0.42	0.59	0.40
Terre de l'Etat	37,567	5,754	31,813	17,873.9	2,565.1	15,308.8	0.48	0.45	0.48
Bien rural de famille	5,013	1,183	3,830	2,133.3	563.4	1,570.0	0.43	0.48	0.41
Non déclaré	56,651	21,190	35,461	18,099.8	5,937.4	12,162.4	0.32	0.28	0.34
<b>Total</b>	<b>1,824,032</b>	<b>234,587</b>	<b>1,589,445</b>	<b>736,241.5</b>	<b>75,205.8</b>	<b>661,035.7</b>	<b>0.40</b>	<b>0.32</b>	<b>0.42</b>

Source: Recensement Général de l'Agriculture

Enquête Exploitation 2009

MARNDR / FAO / EU



**Tableau 3.5 : Nombre total de parcelles, nombres de parcelles irriguées et non irriguées, Superficie Agricole Utile (SAU) totale des parcelles,  
SAU des parcelles irriguées ou non irriguées selon le mode faire-valoir des parcelles**  
(SAU en carreaux)

**Niveau : National**

Mode de faire-valoir	Nombre de parcelles			SAU des parcelles			SAU moyenne par parcelle		
	Total	Irriguées	Non irriguées	Total	Irriguées	Non irriguées	Total	Irriguées	Non irriguées
Direct	1,493,713	156,670	1,337,043	615,813.6	51,494.3	564,319.3	0.41	0.33	0.42
Indirect/ Nature	149,036	37,916	111,120	54,221.7	11,548.6	42,673.1	0.36	0.30	0.38
Indirect/ Sans contrepartie	43,854	4,867	38,987	17,261.1	1,460.2	15,800.9	0.39	0.30	0.41
Indirect/ Service	1,526	46	1,480	866.6	14.6	852.0	0.57	0.32	0.58
Indirect/ Espèce	4,087	738	3,349	1,665.3	407.4	1,257.9	0.41	0.55	0.38
Sans autorisation préalable	113,477	27,150	86,327	39,826.7	8,414.4	31,412.3	0.35	0.31	0.36
Caution ou Plane	18,339	7,200	11,139	6,586.6	1,866.4	4,720.2	0.36	0.26	0.42
<b>Total</b>	<b>1,824,032</b>	<b>234,587</b>	<b>1,589,445</b>	<b>736,241.5</b>	<b>75,205.8</b>	<b>661,035.7</b>	<b>0.40</b>	<b>0.32</b>	<b>0.42</b>

Source: Recensement Général de l'Agriculture

Enquête Exploitation 2009

MARNDR / FAO / EU

**Tableau 3.6 : Nombre total de parcelles, nombres de parcelles irriguées et non irriguées, Superficie Agricole Utile (SAU) totale des parcelles, SAU des parcelles irriguées ou non irriguées selon le niveau d'instruction des exploitants**  
(SAU en carreaux)

**Niveau : National**

Niveau d'instruction de l'exploitant	Nombre de parcelles			SAU des parcelles			SAU moyenne par parcelle		
	Total	Irriguées	Non irriguées	Total	Irriguées	Non irriguées	Total	Irriguées	Non irriguées
Aucun	964,014	94,363	869,651	386,969.2	29,944.0	357,025.1	0.40	0.32	0.41
Sait lire et écrire	395,194	45,103	350,091	168,321.7	14,722.5	153,599.2	0.43	0.33	0.44
Primaire	312,863	58,031	254,832	121,513.2	18,217.9	103,295.2	0.39	0.31	0.41
Secondaire	128,921	30,974	97,947	49,805.9	9,937.1	39,868.9	0.39	0.32	0.41
Professionnel	12,518	2,533	9,985	4,940.9	892.8	4,048.2	0.39	0.35	0.41
Universitaire	6,696	1,776	4,920	2,986.9	732.4	2,254.5	0.45	0.41	0.46
Non concerné*	3,826	1,807	2,019	1,677.0	758.1	918.8	0.44	0.42	0.46
<b>Total</b>	<b>1,824,032</b>	<b>234,587</b>	<b>1,589,445</b>	<b>736,214.7</b>	<b>75,204.8</b>	<b>661,009.9</b>	<b>0.40</b>	<b>0.32</b>	<b>0.42</b>

Source: Recensement Général de l'Agriculture

Enquête Exploitation 2009

MARNDR / FAO / EU

\* : Il s'agit d'exploitations appartenant à des institutions ou des groupes

**Tableau 3.7 : Nombre total de parcelles, nombres de parcelles irriguées et non irriguées, Superficie Agricole Utile (SAU) totale des parcelles, SAU des parcelles irriguées ou non irriguées selon le lieu de résidence principale des exploitants**

(SAU en carreaux)

**Niveau : National**

Lieu de résidence principale de l'exploitant	Nombre de parcelles			SAU des parcelles			SAU moyenne par parcelle		
	Total	Irriguées	Non irriguées	Total	Irriguées	Non irriguées	Total	Irriguées	Non irriguées
Dans la section	1,682,279	208,629	1,473,650	667,677.8	65,402.3	602,275.4	0.40	0.31	0.41
Autre section	14,081	2,757	11,324	6,998.8	920.7	6,078.1	0.50	0.33	0.54
Quartier/Ville	117,578	20,852	96,726	57,339.0	7,942.2	49,396.9	0.49	0.38	0.51
Port-au-Prince	5,432	464	4,968	2,179.8	150.5	2,029.3	0.40	0.32	0.41
Etranger	896	79	817	366.8	32.0	334.9	0.41	0.40	0.41
Non concerné*	3,766	1,806	1,960	1,679.3	758.1	921.1	0.45	0.42	0.47
<b>Total</b>	<b>1,824,032</b>	<b>234,587</b>	<b>1,589,445</b>	<b>736,241.5</b>	<b>75,205.8</b>	<b>661,035.7</b>	<b>0.40</b>	<b>0.32</b>	<b>0.42</b>

Source: Recensement Général de l'Agriculture

Enquête Exploitation 2009

MARNDR / FAO / EU

\* : Il s'agit d'exploitations appartenant a des institutions ou des groupes

## Annexe 4 : Occupations de sol

**Tableau 4-1 : Superficie Agricole Utile (SAU) totale des occupations, SAU occupée par les différents grands groupes de cultures et d'autres occupations du sol selon le type de culture**

(SAU en carreaux)

Niveau : National

Spéculations agricoles	SAU totale des occupations	SAU en première saison	Type de culture							
			Cultures pérennes	Mono cultures	Associations principales	Associations secondaires	Sous-étages monoculture	Sous-étages culture associée principale	Sous-étages culture associée secondaire	Cultures résiduelles
Céréales	461,807.4	339,825.7	0.0	97,028.2	285,007.5	69,443.6	1,713.0	5,852.5	1,778.9	983.5
Cultures légumineuses	321,282.8	226,384.9	0.0	35,475.2	192,855.7	79,766.1	1,532.2	5,283.1	2,442.0	3,928.5
Légumes et melons	217,781.4	156,218.0	0.0	29,357.8	101,640.7	56,785.9	5,406.7	12,664.1	3,594.7	8,331.4
Fruits et noix	78,735.7	75,704.7	76,841.2	434.6	837.2	327.2	49.6	68.9	24.9	152.2
Cultures oléagineuses	40,280.6	30,069.7	558.1	4,673.5	31,841.1	2,467.8	95.4	355.3	91.3	198.1
Cultures pour boissons et épices	22,599.3	21,282.5	18,585.8	1,024.0	1,727.7	863.6	75.1	97.7	73.7	151.8
Cultures sucrières	24,738.1	23,481.0	23,551.6	621.2	338.7	123.5	23.6	21.4	11.9	46.2
Floricultures et pépinières	101.1	98.9	0.0	85.9	6.7	3.8	0.1	1.0	0.3	3.4
Aromatiques médicinales	1,100.8	902.4	0.0	831.1	125.4	133.9	0.6	1.4	0.3	8.2
Autres cultures	1,515.8	1,056.6	22.6	940.5	426.2	104.5	7.0	7.1	1.3	6.7
Autres occupations	42,477.7	39,921.1	3,097.6	749.9	151.7	64.0	17.9	10.1	3.9	38,382.6
<b>Total</b>	<b>1,212,420.9</b>	<b>914,945.4</b>	<b>122,657.0</b>	<b>171,221.9</b>	<b>614,958.7</b>	<b>210,084.0</b>	<b>8,921.3</b>	<b>24,362.4</b>	<b>8,023.1</b>	<b>52,192.5</b>

Source: Recensement Général de l'Agriculture

Enquête Exploitation 2009

MARNDR / FAO / EU

**Tableau 4-2 : Superficie Agricole Utile (SAU) totale des occupations, Superficie occupée par les différents grands groupes de cultures et d'autres occupations du sol selon la classe de la SAU de l'exploitation**  
(Superficies en carreaux)

**Niveau : National**

Classe SAU de l'exploitation (en carreaux)	Superficie totale des occupations	Grands groupes d'occupation de sol										
		Céréales	Légumineuses	Légumes	Fruits et noix	Cultures oléagineuses	Boissons épicées	Cultures sucrières	Floricultures et pépinières	Cultures aromatiques	Autres cultures	Autres Occupations
Moins de 0.05	932.6	185.8	106.2	177.4	79.2	9.9	8.8	4.8	2.8	0.5	0.6	356.7
0.05 - 0.1	4,253.4	1,317.9	887.1	921.1	463.0	39.6	48.7	35.1	8.0	5.0	2.3	525.6
0.1 - 0.2	21,045.6	7,492.2	4,713.2	4,172.3	2,104.6	298.4	266.5	209.9	14.7	29.5	17.6	1,726.8
0.2 - 0.3	60,568.7	24,256.2	14,524.4	11,106.7	4,485.0	957.6	806.2	629.4	8.4	55.8	75.5	3,663.7
0.3 - 0.5	130,759.7	52,652.5	34,526.6	23,729.1	9,015.7	2,134.4	2,143.8	1,448.6	8.8	193.3	133.1	4,773.9
0.5 - 1	378,669.7	151,805.0	100,233.4	70,515.9	22,937.7	8,991.3	6,478.2	5,194.3	17.6	400.8	378.7	11,716.6
1 - 2	371,178.9	138,205.5	100,376.5	66,508.4	24,676.1	15,792.9	7,449.5	7,058.9	18.0	249.4	432.7	10,411.0
2 - 3	129,146.9	47,484.1	35,887.9	21,416.0	7,406.1	7,056.9	2,518.8	3,748.9	9.0	94.5	197.4	3,327.4
3 - 4	49,228.0	17,123.7	13,375.5	8,258.9	3,037.5	2,438.0	1,176.0	2,092.4	4.7	26.6	108.4	1,586.5
4 - 5	23,750.7	8,199.6	6,364.2	3,815.6	1,491.8	938.4	613.5	1,476.1	2.1	22.2	53.8	773.4
5 - 10	33,300.6	10,823.1	8,491.4	5,675.9	2,320.8	1,442.8	832.1	2,260.9	0.3	20.6	84.1	1,348.7
10.0 et plus	7,482.2	2,199.4	1,759.3	1,452.3	702.1	176.7	248.6	576.3	6.5	2.6	31.0	327.4
Pas de SAU	2,104.1	62.3	37.2	32.1	16.3	3.8	8.8	2.7	0.1	0.0	0.8	1,940.0
<b>Total</b>	<b>1,212,420.9</b>	<b>461,807.4</b>	<b>321,282.8</b>	<b>217,781.5</b>	<b>78,735.8</b>	<b>40,280.6</b>	<b>22,599.3</b>	<b>24,738.2</b>	<b>101.1</b>	<b>1,100.8</b>	<b>1,515.8</b>	<b>42,477.8</b>

Source: Recensement Général de l'Agriculture

Enquête Exploitation 2009

MARNDR / FAO / EU

**Tableau 4-3 : Superficie Agricole Utile (SAU) totale des occupations, SAU occupée par les différents groupes de cultures et d'autres occupations du sol selon la classe d'âge de l'exploitant**  
(SAU en carreaux)

**Niveau : National**

Classe d'âge de l'exploitant	Superficie totale des occupations	Grands groupes d'occupation du sol										
		Céréales	Légumineuses	Légumes	Fruits et noix	Cultures oléagineuse	Boissons épicées	Cultures sucrières	Floricultures et pépinières	Cultures aromatiques	Autres cultures	Autres Occupations
Moins de 15 ans	251.4	108.8	53.8	47.7	17.1	6.5	1.5	5.9	0.0	0.1	0.0	10.0
15 à 19 ans	5,645.8	2,148.7	1,585.9	1,054.7	366.4	159.4	89.0	85.5	0.3	3.1	6.9	146.1
20 à 24 ans	26,715.2	10,644.7	7,048.3	4,793.2	1,806.2	777.7	399.7	494.2	1.8	16.5	34.6	698.3
25 à 29 ans	64,331.8	25,409.3	17,073.7	11,698.5	4,150.7	1,981.5	935.3	1,198.6	4.0	48.6	72.4	1,759.1
30 à 34 ans	89,720.7	35,546.8	23,797.0	15,641.4	5,843.2	3,036.5	1,325.5	1,702.9	7.2	69.6	122.3	2,628.2
35 à 39 ans	143,065.1	55,815.4	39,239.8	25,164.3	8,799.6	4,892.6	2,182.0	2,694.2	9.6	111.2	157.8	3,998.8
40 à 44 ans	155,889.9	59,968.7	42,051.9	27,718.3	9,990.2	5,422.5	2,689.1	3,064.3	10.6	122.2	197.0	4,655.1
45 à 49 ans	176,012.5	66,839.7	47,579.5	31,927.9	10,979.0	5,968.9	3,125.9	3,562.4	12.5	141.4	206.6	5,668.8
50 à 54 ans	173,189.1	64,480.6	45,599.0	32,088.5	11,389.6	5,949.3	3,483.2	3,883.1	15.1	158.6	190.1	5,952.2
55 à 59 ans	113,676.5	42,092.2	29,945.6	21,027.4	7,371.8	3,915.2	2,334.0	2,192.2	10.5	119.1	155.2	4,513.2
60 à 64 ans	102,309.8	38,043.9	26,324.9	18,500.2	7,020.1	3,438.8	2,177.9	2,278.7	7.9	121.4	126.4	4,269.8
65 à 69 ans	60,931.2	23,259.4	15,464.8	10,833.5	4,019.5	1,869.2	1,278.3	1,311.3	10.2	77.6	95.4	2,712.0
70 à 74 ans	50,270.3	18,413.5	13,066.5	8,713.3	3,440.6	1,556.4	1,184.0	1,229.5	5.3	60.6	78.4	2,522.3
75 à 79 ans	23,879.5	8,730.1	5,981.1	4,136.9	1,713.4	641.4	639.3	572.9	3.6	23.5	35.8	1,401.7
80 ans et plus	20,757.9	7,381.4	5,087.7	3,589.6	1,649.9	576.0	639.5	426.2	1.4	24.4	34.1	1,347.8
Non concerné*	5,774.3	2,924.3	1,383.2	846.3	178.6	88.7	115.2	36.5	1.2	3.0	3.1	194.3
<b>Total</b>	<b>1,212,420.9</b>	<b>461,807.4</b>	<b>321,282.8</b>	<b>217,781.4</b>	<b>78,735.8</b>	<b>40,280.6</b>	<b>22,599.4</b>	<b>24,738.2</b>	<b>101.1</b>	<b>1,100.8</b>	<b>1,515.8</b>	<b>42,477.8</b>

Source: Recensement Général de l'Agriculture

Enquête Exploitation 2009

MARNDR / FAO / EU

\* : Il s'agit d'exploitations appartenant à des institutions ou des groupes

**Tableau 4.4 : Superficie Agricole Utile (SAU) totale occupée par les céréales, SAU en première saison et SAU par type de culture**  
(Superficies en carreaux)

**Niveau : National**

Spéculations agricoles	SAU totale des occupations	SAU en première saison	Type de culture						
			Monocultures	Associations principales	Associations secondaires	Sous-étages monoculture	Sous-étages culture associée principale	Sous-étages culture associée secondaire	Cultures résiduelles
Maïs	304,724.9	258,565.5	24,808.4	225,774.9	45,423.9	1,214.6	5,507.3	1,498.9	496.9
Riz	58,807.1	35,353.6	52,508.0	5,082.4	747.7	378.9	62.6	11.9	15.5
Sorgho	98,275.4	45,906.7	19,711.8	54,150.3	23,272.0	119.6	282.6	268.1	471.1
<b>Total</b>	<b>461,807.4</b>	<b>339,825.7</b>	<b>97,028.2</b>	<b>285,007.5</b>	<b>69,443.6</b>	<b>1,713.0</b>	<b>5,852.5</b>	<b>1,778.9</b>	<b>983.5</b>

Source: Recensement Général de l'Agriculture

Enquête Exploitation 2009

MARNDR / FAO / EU

**Tableau 4.5 : Superficie Agricole Utile (SAU) totale occupée par les légumineuses, SAU en première saison et SAU par type de culture**  
(Superficies en carreaux)

**Niveau : National**

Spéculations agricoles	SAU totale des occupations	SAU en première saison	Type de culture						
			Monocultures	Associations principales	Associations secondaires	Sous-étages monoculture	Sous-étages culture associée principale	Sous-étages culture associée secondaire	Cultures résiduelles
Haricots	191,525.5	132,482.9	30,067.1	140,566.3	15,557.5	809.9	3,665.2	594.2	265.4
Pois Congo	84,212.2	61,232.1	3,240.1	34,767.3	42,440.5	253.8	681.4	1,051.4	1,777.6
Pois souche	14,088.7	9,697.5	531.1	4,949.6	6,813.2	220.4	359.6	293.3	921.6
Pois inconnu	26,615.2	19,775.8	858.2	10,642.3	13,124.5	213.1	518.6	452.1	806.5
Autres légumineuses	4,840.7	3,196.6	778.7	1,930.3	1,830.4	34.9	58.3	51.0	157.0
<b>Total</b>	<b>321,282.3</b>	<b>226,384.9</b>	<b>35,475.2</b>	<b>192,855.7</b>	<b>79,766.1</b>	<b>1,532.1</b>	<b>5,283.1</b>	<b>2,442.0</b>	<b>3,928.0</b>

Source: Recensement Général de l'Agriculture

Enquête Exploitation 2009

MARNDR / FAO / EU



**Tableau 4.6 : Superficie Agricole Utile (SAU) totale occupée par les légumes et melons, SAU en première saison et SAU par type de culture**  
(Superficies en carreaux)

**Niveau : National**

Spéculations agricoles	SAU totale des occupations	SAU en première saison	Type de culture						
			Monocultures	Associations principales	Associations secondaires	Sous-étages monoculture	Sous-étages culture associée principale	Sous-étages culture associée secondaire	Cultures résiduelles
Légumes à feuilles ou à tiges	8,874.8	5,034.6	2,190.6	4,164.4	2,035.3	41.4	66.9	41.4	334.8
Légumes à pépins	20,270.6	12,537.3	4,641.0	6,015.7	6,535.7	317.0	333.0	250.0	2,178.2
Racines, bulbes et tubercules	188,635.3	138,646.1	22,526.2	91,460.7	48,214.9	5,048.3	12,264.3	3,303.4	5,817.7
<b>Total</b>	<b>217,780.7</b>	<b>156,218.0</b>	<b>29,357.8</b>	<b>101,640.7</b>	<b>56,786.0</b>	<b>5,406.7</b>	<b>12,664.2</b>	<b>3,594.8</b>	<b>8,330.7</b>

Source: Recensement Général de l'Agriculture

Enquête Exploitation 2009

MARNDR / FAO / EU

**Tableau 4.6.1 : Superficie Agricole Utile (SAU) totale occupée par les légunes à feuilles, SAU en première saison et SAU par type de culture**  
(Superficies en carreaux)

**Niveau : National**

Spéculations agricoles	SAU totale des occupations	SAU en première saison	Type de culture (en carreaux)						
			Monocultures	Associations principales	Associations secondaires	Sous-étages monoculture	Sous-étages culture associée principale	Sous-étages culture associée secondaire	Cultures résiduelles
Choux	5,648.0	3,109.9	1,537.3	2,949.4	996.9	9.0	33.9	16.1	105.4
Chou-fleur	246.3	114.0	33.4	145.5	55.8	2.3	2.0	0.7	6.6
Céleris, persil, cresson	355.6	239.6	62.0	122.5	141.0	1.8	2.4	1.4	24.5
laitues	839.7	490.8	79.6	444.2	294.7	6.6	0.7	0.8	13.1
Epinards	1,338.8	813.2	293.9	394.7	457.7	18.6	22.7	18.9	132.3
Lalo, Liane panier	410.8	244.9	173.9	100.9	78.6	2.1	4.3	2.7	48.4
Autres légumes ou à tiges	35.6	22.2	10.5	7.2	10.7	1.1	0.8	0.8	4.4
<b>Total</b>	<b>8,874.8</b>	<b>5,034.6</b>	<b>2,190.6</b>	<b>4,164.4</b>	<b>2,035.3</b>	<b>41.4</b>	<b>66.9</b>	<b>41.4</b>	<b>334.8</b>

Source: Recensement Général de l'Agriculture

Enquête Exploitation 2009

MARNDR / FAO / EU

**Tableau 4.6.2 : Superficie Agricole Utile (SAU) totale occupée par les légumes à pépins, SAU en première saison et SAU par type de culture**  
(Superficies en carreaux)

**Niveau : National**

Spéculations agricoles	SAU totale des occupations	SAU en première saison	Type de culture (en carreaux)						
			Monocultures	Associations principales	Associations secondaires	Sous-étages monoculture	Sous-étages culture associée principale	Sous-étages culture associée secondaire	Cultures résiduelles
Concombres	220.9	184.1	7.0	30.2	82.0	5.1	1.0	2.8	92.9
Aubergines	2,587.6	1,273.2	1,180.4	800.4	423.7	60.0	47.9	15.5	59.7
Tomates	4,267.5	1,784.1	1,302.8	1,898.8	785.4	103.7	69.1	26.2	81.4
Mirliton	633.0	563.4	116.1	166.5	136.2	26.7	51.2	23.9	112.4
Pastèques(melon)	3,478.6	3,038.5	691.4	1,400.9	1,162.8	12.3	36.1	13.5	161.6
Cantaloups, melon France	458.9	355.4	100.2	86.2	194.8	41.8	2.7	3.9	29.3
Potirons, Giraumon, Courgette, C	2,920.0	2,093.8	86.6	464.0	1,318.4	18.1	32.3	79.9	920.7
Combos, Calalou	5,294.8	3,099.1	1,001.4	1,036.7	2,323.0	48.1	91.6	82.7	711.4
Autres légumes à pépins(Poivron	409.3	145.6	155.0	132.0	109.4	1.3	1.3	1.6	8.8
<b>Total</b>	<b>20,270.6</b>	<b>12,537.3</b>	<b>4,641.0</b>	<b>6,015.7</b>	<b>6,535.7</b>	<b>317.0</b>	<b>333.0</b>	<b>250.0</b>	<b>2,178.2</b>

Source: Recensement Général de l'Agriculture

Enquête Exploitation 2009

MARNDR / FAO / EU

**Tableau 4.6.3 : Superficie Agricole Utile (SAU) totale occupée par les racines et tubercules, SAU en première saison et SAU par type de culture**  
(Superficies en carreaux)

Niveau : National

Spéculations agricoles	SAU totale des occupations	SAU en première saison	Type de culture (en carreaux)						
			Monocultures	Associations principales	Associations secondaires	Sous-étages monoculture	Sous-étages culture associée principale	Sous-étages culture associée secondaire	Cultures résiduelles
Carottes	4,127.4	2,286.3	670.6	2,694.0	701.8	9.6	16.9	4.5	30.1
Mazombelle	995.4	643.7	90.6	300.2	405.1	34.0	50.3	15.5	99.7
Betterave rouge	903.0	438.9	139.3	383.4	362.9	0.3	0.5	0.9	15.7
Ail	55.5	35.5	11.9	16.1	23.5	0.1	0.5	0.2	3.3
Oignons (y compris échalotes)	6,169.9	2,583.2	3,293.0	2,379.7	444.4	3.2	20.1	6.3	23.2
Poireaux et autres légumes alliacés	2,990.9	1,925.2	563.6	1,881.1	498.6	11.2	9.9	3.0	23.4
Pomme de terre	4,519.1	2,880.6	679.2	3,217.2	565.0	5.8	14.3	11.1	26.5
Patates	51,119.3	33,290.6	7,250.0	22,254.7	16,838.5	495.0	2,133.7	533.7	1,613.8
Ignames	45,883.6	40,394.6	5,387.7	22,079.5	6,943.3	3,099.4	6,421.8	603.2	1,348.8
Manioc doux	31,540.2	21,770.9	2,063.5	16,899.6	9,062.9	433.6	1,422.1	559.6	1,098.9
Manioc amer	26,342.1	20,647.9	1,714.2	15,174.4	7,290.7	341.0	676.4	235.3	910.1
Malanga, Taro	13,596.9	11,466.5	638.7	4,013.1	4,939.3	587.4	1,493.7	1,325.5	599.2
Autres racines et tubercules n.c.a (N	371.9	267.2	21.1	160.1	133.2	26.8	3.6	4.3	22.8
Champignons et truffes	20.2	15.0	2.8	7.6	5.7	1.1	0.6	0.4	2.1
<b>Total</b>	<b>188,635.3</b>	<b>138,646.1</b>	<b>22,526.2</b>	<b>91,460.7</b>	<b>48,214.9</b>	<b>5,048.3</b>	<b>12,264.3</b>	<b>3,303.4</b>	<b>5,817.7</b>

Source: Recensement Général de l'Agriculture

Enquête Exploitation 2009

MARNDR / FAO / EU

**Tableau 4.7 : Superficie Agricole Utile (SAU) totale occupée par les fruits tropicaux et subtropicaux selon le type de culture**  
(Superficies en carreaux)

**Niveau : National**

Spéculations agricoles	SAU totale des occupations	Type de culture							
		Cultures pérennes	Monocultures	Associations principales	Associations secondaires	Sous-étages monoculture	Sous-étages culture associée principale	Sous-étages culture associée secondaire	Cultures résiduelles
Fruits tropicaux et subtropicaux	78,256.1	76,634.7	398.1	701.6	264.2	46.1	58.2	20.3	133.0
Agrumes	232.7	116.3	7.2	55.9	35.8	1.0	8.3	2.2	6.2
Raisins et baies	13.8	1.5	2.8	7.5	1.3	0.1	0.3	0.1	0.2
Fruits à pépins et fruits à noyau	88.0	29.8	6.6	23.8	15.6	1.4	0.7	1.7	8.5
Noix	142.1	58.8	19.9	48.6	10.5	0.9	1.5	0.6	1.3
<b>Total</b>	<b>78,732.7</b>	<b>76,841.2</b>	<b>434.6</b>	<b>837.2</b>	<b>327.3</b>	<b>49.7</b>	<b>68.9</b>	<b>24.9</b>	<b>149.1</b>

Source: Recensement Général de l'Agriculture

Enquête Exploitation 2009

MARNDR / FAO / EU

**Tableau 4.7.1 : Superficie Agricole Utile (SAU) totale occupée par les fruits tropicaux et subtropicaux selon le type de culture**  
(Superficies en carreaux)

**Niveau : National**

Spécifications agricoles	SAU totale des occupations	Type de culture							
		Cultures pérennes	Monocultures	Associations principales	Associations secondaires	Sous-étages monoculture	Sous-étages culture associée principale	Sous-étages culture associée secondaire	Cultures résiduelles
Avocats	312.8	160.0	20.1	71.3	26.1	5.8	7.2	4.1	18.2
Bananes et plantains	75,610.1	74,828.6	287.6	317.0	103.9	21.8	16.0	3.1	32.2
Tamarin	192.2	73.1	10.4	90.7	13.6	1.1	2.9	0.1	0.4
Goyave	58.8	26.2	2.4	26.8	2.7	0.0	0.5	0.1	0.3
Corossol	93.6	16.0	12.6	51.3	6.7	1.7	2.8	0.6	2.0
Cachiman (None)	33.3	15.5	3.0	10.5	3.0	0.1	0.2	0.0	1.0
Mangue francisque	127.3	89.1	7.0	16.3	9.3	0.2	1.2	0.6	3.6
Autres mangues	578.8	489.2	6.0	33.9	15.0	0.5	2.6	1.2	30.5
Papayes	365.1	316.3	7.9	8.0	10.0	1.3	14.5	4.4	2.8
Ananas	473.0	356.0	21.0	28.0	31.1	11.2	6.0	4.1	15.7
Arbre véritable	224.8	187.9	3.2	6.9	2.3	0.6	2.8	0.4	20.8
Arbre à pain	59.2	39.1	8.6	5.5	4.2	0.8	0.4	0.1	0.5
Abricots	29.4	9.8	0.3	14.1	1.9	0.0	0.1	0.2	3.1
Quenêpe	54.4	14.5	6.4	8.2	22.8	0.6	0.5	0.8	0.6
Corombola	17.8	0.4	0.6	6.1	8.8	0.6	0.4	0.3	0.6
Autres fruits tropicaux	25.4	13.0	1.4	7.0	2.8	0.0	0.1	0.3	0.8
<b>Total</b>	<b>78,256.1</b>	<b>76,634.7</b>	<b>398.1</b>	<b>701.6</b>	<b>264.2</b>	<b>46.1</b>	<b>58.2</b>	<b>20.3</b>	<b>133.0</b>

Source: Recensement Général de l'Agriculture

Enquête Exploitation 2009

MARNDR / FAO / EU

**Tableau 4.7.2 : Superficie Agricole Utile (SAU) totale occupée par les agrumes selon le type de culture**  
(Superficies en carreaux)

**Niveau : National**

Spéculations agricoles	SAU totale des occupations	Type de culture							
		Cultures pérennes	Monocultures	Associations principales	Associations secondaires	Sous-étages monoculture	Sous-étages culture associée principale	Sous-étages culture associée secondaire	Cultures résiduelles
Pamplemousses(Chadèque)	50.1	23.5	2.7	11.0	10.3	0.3	0.2	0.5	1.6
Citrons et limes	51.1	28.8	0.5	11.8	7.3	0.2	1.4	0.5	0.7
Oranges	72.7	46.8	1.3	10.9	9.2	0.3	1.5	0.7	2.0
Tangerines, mandarines, clém	53.9	15.5	2.5	19.9	8.2	0.4	5.2	0.5	1.8
Autres agrumes, (Bigaradier, .	5.0	1.8	0.1	2.3	0.8	0.0	0.0	0.0	0.0
<b>Total</b>	<b>232.7</b>	<b>116.3</b>	<b>7.2</b>	<b>55.9</b>	<b>35.8</b>	<b>1.0</b>	<b>8.3</b>	<b>2.2</b>	<b>6.2</b>

Source: Recensement Général de l'Agriculture

Enquête Exploitation 2009

MARNDR / FAO / EU

**Tableau 4.7.3 : Superficie Agricole Utile (SAU) totale occupée par les raisins et les baies selon le type de culture**  
(Superficies en carreaux)

**Niveau : National**

Spécifications agricoles	SAU totale des occupations	Type de culture							
		Cultures pérennes	Monocultures	Associations principales	Associations secondaires	Sous-étages monoculture	Sous-étages culture associée principale	Sous-étages culture associée secondaire	Cultures résiduelles
Raisins	3.3	1.5	0.5	0.7	0.2	0.1	0.2	0.1	0.1
Fraises	9.0	0.0	1.7	6.5	0.7	0.0	0.1	0.1	0.0
Autres baies (Mures,	1.5	0.0	0.7	0.3	0.4	0.0	0.0	0.0	0.1
<b>Total</b>	<b>13.8</b>	<b>1.5</b>	<b>2.8</b>	<b>7.5</b>	<b>1.3</b>	<b>0.1</b>	<b>0.3</b>	<b>0.1</b>	<b>0.2</b>

Source: Recensement Général de l'Agriculture

Enquête Exploitation 2009

MARNDR / FAO / EU



**Tableau 4.7.4 : Superficie Agricole Utile (SAU) totale occupée par les fruits à pépins et à noyaux selon le type de culture**  
(Superficies en carreaux)

**Niveau : National**

Spéculations agricoles	SAU totale des occupations	Type de culture							
		Cultures pérennes	Monocultures	Associations principales	Associations secondaires	Sous-étages monoculture	Sous-étages culture associée principale	Sous-étages culture associée secondaire	Cultures résiduelles
Cerises	23.3	5.7	4.0	7.6	4.6	0.2	0.4	0.3	0.5
Pêches	5.4	0.9	0.2	3.5	0.7	0.0	0.0	0.0	0.1
Grenadine	7.4	1.1	0.9	1.3	2.7	0.0	0.0	0.2	1.4
Grenade	1.0	0.3	0.0	0.0	0.4	0.0	0.0	0.1	0.2
Grenadia (fruit de passion)	42.0	18.7	0.6	8.9	6.0	0.8	0.3	1.0	5.8
Autres fruits à pépins et à noyau	9.0	3.2	1.0	2.5	1.3	0.4	0.0	0.1	0.4
<b>Total</b>	<b>88.0</b>	<b>29.8</b>	<b>6.6</b>	<b>23.8</b>	<b>15.6</b>	<b>1.4</b>	<b>0.7</b>	<b>1.7</b>	<b>8.5</b>

Source: Recensement Général de l'Agriculture

Enquête Exploitation 2009

MARNDR / FAO / EU

**Tableau 4.7.5 : Superficie Agricole Utile (SAU) totale occupée par les noix selon le type de culture**  
(Superficies en carreaux)

**Niveau : National**

Spéculations agricoles	SAU totale des occupations	Type de culture							
		Cultures pérennes	Monocultures	Associations principales	Associations secondaires	Sous-étages monoculture	Sous-étages culture associée principale	Sous-étages culture associée secondaire	Cultures résiduelles
Amandes	18.3	9.3	3.0	3.3	1.7	0.1	0.5	0.2	0.3
Noix de cajou (Anacardier)	80.6	42.4	11.5	20.3	4.9	0.5	0.3	0.3	0.6
Autres Noix	43.2	7.2	5.4	25.0	3.9	0.4	0.8	0.2	0.5
<b>Total</b>	<b>142.1</b>	<b>58.8</b>	<b>19.9</b>	<b>48.6</b>	<b>10.5</b>	<b>0.9</b>	<b>1.5</b>	<b>0.6</b>	<b>1.3</b>

Source: Recensement Général de l'Agriculture

Enquête Exploitation 2009

MARNDR / FAO / EU

**Tableau 4.8 : Superficie Agricole Utile (SAU) totale occupée par les cultures oléagineuses selon le type de culture**  
(Superficies en carreaux)

**Niveau : National**

Spécifications agricoles	SAU totale des occupations	Type de culture							
		Cultures pérennes	Monocultures	Associations principales	Associations secondaires	Sous-étages monoculture	Sous-étages culture associée principale	Sous-étages culture associée secondaire	Cultures résiduelles
Arachides	39,074.3	34.2	4,618.9	31,598.6	2,158.2	93.2	352.6	89.5	129.1
Cocotiers	514.2	374.3	25.8	89.5	19.0	1.4	1.1	0.4	2.8
Autres cultures oléagineuses (Tournessol, palmier à huile, roroli)	691.9	149.6	28.8	153.1	290.5	0.9	1.7	1.3	66.0
<b>Total</b>	<b>40,280.4</b>	<b>558.1</b>	<b>4,673.5</b>	<b>31,841.2</b>	<b>2,467.8</b>	<b>95.4</b>	<b>355.3</b>	<b>91.2</b>	<b>197.8</b>

Source: Recensement Général de l'Agriculture

Enquête Exploitation 2009

MARNDR / FAO / EU

**Tableau 4.9 : Superficie Agricole Utile (SAU) totale occupée par les cultures pour boissons et épices selon le type de culture**  
(Superficies en carreaux)

**Niveau : National**

Spéculations agricoles	SAU totale des occupations	Type de culture							
		Cultures pérennes	Monocultures	Associations principales	Associations secondaires	Sous-étages monoculture	Sous-étages culture associée principale	Sous-étages culture associée secondaire	Cultures résiduelles
Café	14,846.6	14,722.2	52.4	42.4	15.4	7.5	3.1	0.8	2.8
Cacao	3,851.7	3,837.6	2.9	6.5	1.7	0.4	1.9	0.2	0.5
Autres cultures pour bo	8.5	2.1	2.1	2.6	1.0	0.5	0.0	0.0	0.2
Piments (capsicum spp.	3,161.0	0.0	841.2	1,191.8	772.3	62.6	88.6	69.7	134.8
Gingembre	673.0	0.0	116.8	475.8	63.4	4.0	3.0	2.3	7.8
Autres épices (Poivres,.	54.0	24.0	8.7	8.6	9.7	0.1	1.0	0.8	1.1
<b>Total</b>	<b>22,594.7</b>	<b>18,585.8</b>	<b>1,024.0</b>	<b>1,727.7</b>	<b>863.6</b>	<b>75.1</b>	<b>97.7</b>	<b>73.7</b>	<b>147.1</b>

Source: Recensement Général de l'Agriculture

Enquête Exploitation 2009

MARNDR / FAO / EU

**Tableau 4.10 : Superficie Agricole Utile (SAU) totale occupée par les cultures sucrières selon le type de culture**  
(Superficies en carreaux)

**Niveau : National**

Spéculations agricoles	SAU totale des occupations	Type de culture							
		Cultures pérennes	Monocultures	Associations principales	Associations secondaires	Sous-étages monoculture	Sous-étages culture associée principale	Sous-étages culture associée secondaire	Cultures résiduelles
Canne-à-sucre	24,736.5	23,551.6	621.2	338.7	123.5	23.6	21.4	11.9	44.5
<b>Total</b>	<b>24,736.5</b>	<b>23,551.6</b>	<b>621.2</b>	<b>338.7</b>	<b>123.5</b>	<b>23.6</b>	<b>21.4</b>	<b>11.9</b>	<b>44.5</b>

Source: Recensement Général de l'Agriculture

Enquête Exploitation 2009

MARNDR / FAO / EU

**Tableau 4.11 : Superficie Agricole Utile (SAU) totale occupée par la floriculture et les pépinières selon le type de culture**  
(Superficies en carreaux)

**Niveau : National**

Spéculations agricoles	SAU totale des occupations	Type de culture							
		Cultures pérennes	Monocultures	Associations principales	Associations secondaires	Sous-étages monoculture	Sous-étages culture associée principale	Sous-étages culture associée secondaire	Cultures résiduelles
Floriculture	54.7	0.0	46.1	5.7	2.4	0.0	0.0	0.0	0.5
Pépinières plantes ornementales	9.3	0.0	5.3	0.2	0.7	0.0	0.2	0.1	2.7
Pépinières pour culture	37.2	0.0	34.4	0.8	0.7	0.1	0.8	0.1	0.2
<b>Total</b>	<b>101.1</b>	<b>0.0</b>	<b>85.9</b>	<b>6.7</b>	<b>3.8</b>	<b>0.1</b>	<b>1.0</b>	<b>0.2</b>	<b>3.4</b>

Source: Recensement Général de l'Agriculture

Enquête Exploitation 2009

MARNDR / FAO / EU

**Tableau 4.12 : Superficie Agricole Utile (SAU) totale occupée par les cultures aromatiques et médicinales selon le type de culture**  
(Superficies en carreaux)

**Niveau : National**

Spéculations agricoles	SAU totale des occupations	Type de culture							
		Cultures pérennes	Monocultures	Associations principales	Associations secondaires	Sous-étages monoculture	Sous-étages culture associée principale	Sous-étages culture associée secondaire	Cultures résiduelles
Thym	353.2	0.0	116.1	107.8	125.2	0.0	0.5	0.1	3.6
Vétiver	727.2	0.0	708.3	11.5	3.8	0.6	0.4	0.0	2.6
Autres cultures médicinales, aromatiques	20.4	0.0	6.7	6.2	4.8	0.1	0.5	0.2	2.0
<b>Total</b>	<b>1,100.8</b>	<b>0.0</b>	<b>831.1</b>	<b>125.4</b>	<b>133.8</b>	<b>0.7</b>	<b>1.4</b>	<b>0.3</b>	<b>8.2</b>

Source: Recensement Général de l'Agriculture

Enquête Exploitation 2009

MARNDR / FAO / EU

**Tableau 4.13 : Superficie Agricole Utile (SAU) totale occupée par les autres cultures (herbacées, textiles, tabac, etc.) selon le type de culture**  
(Superficies en carreaux)

**Niveau : National**

Spéculations agricoles	SAU totale des occupations	Type de culture							
		Cultures pérennes	Monocultures	Associations principales	Associations secondaires	Sous-étages monoculture	Sous-étages culture associée principale	Sous-étages culture associée secondaire	Cultures résiduelles
Cultures Herbacées et autres cultures fourragères	174.8	0.0	158.9	4.4	6.1	3.3	0.3	0.0	1.8
Cultures Textiles (Sisal, coton, ...)	147.4	0.0	78.5	1.9	65.1	0.6	0.3	0.0	1.0
Roseaux	41.1	22.6	11.2	5.2	1.3	0.3	0.0	0.0	0.4
Tabac	1,123.6	0.0	682.4	398.0	29.4	2.9	6.5	1.3	3.2
Autres Cultures (Roucou, ...)	29.0	0.0	9.5	16.7	2.6	0.0	0.0	0.0	0.2
<b>Total</b>	<b>1,515.8</b>	<b>22.6</b>	<b>940.5</b>	<b>426.2</b>	<b>104.5</b>	<b>7.0</b>	<b>7.1</b>	<b>1.3</b>	<b>6.6</b>

Source: Recensement Général de l'Agriculture

Enquête Exploitation 2009

MARNDR / FAO / EU



**Tableau 4.14 : Répartition de la superficie totale des autres occupations (jachères, bâtiments, forêts, etc.)**  
(Superficies en carreaux)

**Niveau : National**

Autres occupations	Superficie des occupations
Jachères temporaires	3,788.1
Jachères permanentes	26,510.4
Bâtiments	7,818.9
Terrains incultes	166.4
Retenue d'eau	48.0
Forêt	4,145.6
<b>Total</b>	<b>42,477.4</b>

Source: Recensement Général de l'Agriculture

Enquête Exploitation 2009

MARNDR / FAO / EU

**Tableau 4.15 : Nombre d'arbres, d'arbustes et d'autres cultures dispersés recensés par type d'arbre**

**Niveau : National**

Arbres recensés	Type d'arbres dispersés		Nombre total	%
	Productifs	Non Productifs		
Bananes et plantains	11,350,613	869,187	12,219,800	33.8
Forêt	172,188	4,156,124	4,328,312	12.0
Autres mangues	3,973,369	105,340	4,078,709	11.3
Café	2,526,810	127,607	2,654,417	7.3
Avocats	1,989,336	75,859	2,065,195	5.7
Cocotiers	1,634,169	65,181	1,699,350	4.7
Arbre véritable	1,448,447	37,056	1,485,503	4.1
Canne à sucre	1,082,765	34,851	1,117,616	3.1
Oranges	986,460	33,920	1,020,380	2.8
Pamplemousses (Chadèque)	735,238	26,293	761,531	2.1
Cacao	695,719	9,094	704,813	1.9
Tangerines mandarines clémentines	596,541	20,980	617,521	1.7
Autres cultures oléagineux (Tournessol, palmier à huile, roroli)	177,432	347,498	524,930	1.5
Citrons et limes	426,614	22,039	448,653	1.2
Mangues francisque	370,833	12,347	383,180	1.1
Corossol	296,738	11,688	308,426	0.9
Papayes	270,269	11,001	281,270	0.8
Arbre à pain	247,860	8,813	256,673	0.7
Cachiman	231,479	7,797	239,276	0.7
Noix de cajou (Anacardier)	133,854	58,663	192,517	0.5
Quenêpe	130,527	10,336	140,863	0.4
Ananas	96,526	2,673	99,199	0.3
Guayave	87,656	6,382	94,038	0.3

Autres fruits tropicaux et subtropicaux (Sapotille, cayimite, jaquier, Dattes jau	48,092	12,567	60,659	0.2
Abricots	55,988	3,170	59,158	0.2
Amandes	47,118	7,725	54,843	0.2
Cerises	42,350	1,029	43,379	0.1
Autres agrumes (Bigaradier...)	39,077	3,946	43,023	0.1
Tamarin	37,441	2,191	39,632	0.1
Autres Noix	37,490	1,348	38,838	0.1
Grenadia(fruit de passion)	34,432	906	35,338	0.1
Autres fruits à pépins et à noyau (Grenadine, Grenade, ...)	23,527	771	24,298	0.1
Pêches	20,826	2,414	23,240	0.1
Roseaux	2,472	4,561	7,033	0.0
Grenadine	5,929	219	6,148	0.0
Arachides	3,869	689	4,558	0.0
Autres épices (Poivres...)	1,897	1,195	3,092	0.0
Raisins	2,640	374	3,014	0.0
Grenade	2,155	83	2,238	0.0
Corombola	1,297	101	1,398	0.0
Autres cultures pour boissons	640	258	898	0.0
Autres baies (MuresFramboises.)	407	117	524	0.0
Autres arbres	219,424	46,912		
<b>Total</b>	<b>30,288,514</b>	<b>6,151,305</b>	<b>36,173,483</b>	<b>100.0</b>

Source: Recensement Général de l'Agriculture

Enquête Exploitation 2009

MARNDR / FAO / EU

## Annexe 5 : Elevage

**Tableau 5.1 : Répartition du cheptel total, en propriété et en gardiennage selon l'espèce**

**Niveau : National**

Espèce	Effectif total		Cheptel en propriété		Cheptel en gardiennage	
	Effectif	%	Effectif	%	Effectif	%
Bovins	1,103,532	23.7	891,328	21.9	212,204	36.2
Porcins	1,093,749	23.5	985,200	24.2	108,549	18.5
Ovins	359,181	7.7	310,187	7.6	48,994	8.4
Caprins locaux	2,091,620	44.9	1,877,175	46.1	214,445	36.6
Caprins améliorés	13,366	0.3	11,006	0.3	2,360	0.4
<b>Total</b>	<b>4,661,448</b>	<b>100.0</b>	<b>4,074,896</b>	<b>100.0</b>	<b>586,552</b>	<b>100.0</b>

Source: Recensement Général de l'Agriculture

Enquête Exploitation 2009

MARNDR / FAO / EU

**Tableau 5.1.1 : Répartition du cheptel total, en propriété et en gardiennage selon l'espèce et le sexe de l'exploitant**

**Niveau : National**

Espèce	Effectif total du cheptel				Cheptel en propriété				Cheptel en gardiennage			
	Total	Homme	Femme	Non concerné*	Total	Homme	Femme	Non concerné*	Total	Homme	Femme	Non concerné*
Bovins	1,103,530	918,966	180,307	4,257	891,328	737,961	149,749	3,618	212,204	181,005	30,558	639
Porcins	1,093,719	810,481	279,111	4,127	985,172	728,494	252,857	3,821	108,549	81,987	26,254	306
Ovins	359,163	278,689	78,817	1,657	310,170	240,509	68,089	1,572	48,994	38,180	10,728	85
Caprins locaux	2,091,570	1,600,600	484,299	6,671	1,877,125	1,435,184	435,816	6,125	214,445	165,416	48,483	546
Caprins améliorés	13,366	10,471	2,802	93	11,006	8,657	2,273	76	2,360	1,814	529	17
<b>Total</b>	<b>4,661,348</b>	<b>3,619,207</b>	<b>1,025,336</b>	<b>16,805</b>	<b>4,074,801</b>	<b>3,150,805</b>	<b>908,784</b>	<b>15,212</b>	<b>586,552</b>	<b>468,402</b>	<b>116,552</b>	<b>1,593</b>

Source: Recensement Général de l'Agriculture

Enquête Exploitation 2009

MARNDR / FAO / EU

\* : Il s'agit d'exploitations appartenant à des institutions ou des groupes

**Tableau 5.2 Répartition du cheptel par espèce et selon la classe de la Superficie Agricole Utile (SAU) des exploitations  
(Cheptel en propriété et en gardiennage)**

**Niveau : National**

Classe taille de la SAU (carreaux)	Effectif total	Effectif par espèce				
		Bovins	Porcins	Ovins	Caprins locaux	Caprins améliorés
Moins de 0.05	33,338	6,638	9,984	2,078	14,388	250
0.05 - 0.1	101,802	19,461	28,127	6,783	46,843	588
0.1 - 0.2	256,302	53,025	65,707	17,013	119,403	1,154
0.2 - 0.3	479,506	104,044	116,507	37,754	219,920	1,281
0.3 - 0.5	748,631	166,039	179,352	61,111	340,440	1,689
0.5 - 1.0	1,400,971	343,007	319,022	111,322	624,596	3,024
1.0 - 2.0	905,045	239,115	195,001	66,591	402,042	2,296
2.0 - 3.0	226,371	63,652	46,816	15,053	99,960	890
3.0 - 4.0	71,071	20,634	13,780	5,564	30,773	320
4.0 - 5.0	28,008	8,276	5,393	2,135	12,057	147
5.0 - 10.0	31,226	9,356	5,708	2,856	13,171	135
10.0 et plus	4,901	1,483	979	269	2,143	27
Pas de SAU	374,276	68,802	107,373	30,652	165,884	1,565
<b>Total</b>	<b>4,661,448</b>	<b>1,103,532</b>	<b>1,093,749</b>	<b>359,181</b>	<b>2,091,620</b>	<b>13,366</b>

Source: Recensement Général de l'Agriculture

Enquête Exploitation 2009

MARNDR / FAO / EU

**Tableau 5.3 : Nombre d'exploitations pratiquant l'élevage et effectifs du cheptel par espèce et selon la classe de la Superficie Agricole Utile (SAU) de l'exploitation**  
(Cheptel en propriété)  
**Niveau : National**

Classe taille SAU (en carreaux)	Total des exploitations	Bovins		Porcins		Ovins		Caprins locaux		Caprins améliorés	
		Nombre Exploitation	Effectif Bovins	Nombre Exploitation	Effectif Porcins	Nombre Exploitation	Effectif Ovins	Nombre Exploitation	Effectif Caprins	Nombre Exploitation	Effectif Caprins
Moins de 0.05	11,048	2,604	4,797	3,350	9,009	528	1,619	3,572	12,228	69	175
0.05 - 0.1	32,495	7,621	14,108	9,304	24,868	1,658	5,747	11,134	40,212	160	459
0.1 - 0.2	83,000	21,793	39,374	25,970	57,892	4,663	14,809	29,784	104,853	303	859
0.2 - 0.3	137,535	43,276	79,686	46,442	103,253	10,464	31,685	56,304	193,983	395	1,063
0.3 - 0.5	182,740	69,975	129,549	70,265	160,238	16,871	52,252	85,581	302,424	604	1,427
0.5 - 1.0	306,268	135,224	278,268	117,354	287,644	28,960	95,106	148,023	562,149	1,090	2,625
1.0 - 2.0	168,832	86,052	197,530	69,249	177,202	16,181	57,362	87,437	366,092	797	1,881
2.0 - 3.0	34,974	20,099	54,055	15,429	43,300	3,380	13,484	19,225	91,856	259	792
3.0 - 4.0	9,901	5,945	17,887	4,438	12,789	1,034	5,135	5,692	28,635	120	281
4.0 - 5.0	3,761	2,321	7,311	1,733	5,066	388	1,936	2,200	11,396	39	115
5.0 - 10.0	3,820	2,370	8,481	1,723	5,361	395	2,714	2,194	12,504	32	122
10.0 et plus	408	239	1,387	175	953	37	263	222	2,072	5	26
Pas de SAU	44,169	20,591	58,895	21,340	97,625	5,543	28,075	27,143	148,771	300	1,181
<b>Total</b>	<b>1,018,951</b>	<b>418,110</b>	<b>891,328</b>	<b>386,772</b>	<b>985,200</b>	<b>90,102</b>	<b>310,187</b>	<b>478,511</b>	<b>1,877,175</b>	<b>4,173</b>	<b>11,006</b>

Source: Recensement Général de l'Agriculture

Enquête Exploitation 2009

MARNDR / FAO / EU

**Tableau 5.4 : Nombre d'exploitations pratiquant l'élevage et effectifs du cheptel par espèce et selon la classe  
de la Superficie Agricole Utile (SAU) de l'exploitation**  
(Cheptel en gardiennage)  
**Niveau : National**

Classe taille SAU (en carreaux)	Total des exploitations	Bovins		Porcins		Ovins		Caprins locaux		Caprins améliorés	
		Nombre Exploitation	Effectif Bovins	Nombre Exploitation	Effectif Porcins	Nombre Exploitation	Effectif Ovins	Nombre Exploitation	Effectif Caprins	Nombre Exploitation	Effectif Caprins
Moins de 0.05	11,048	951	1,841	405	975	154	459	720	2,160	41	75
0.05 - 0.1	32,495	2,832	5,353	1,415	3,259	333	1,036	2,122	6,631	64	129
0.1 - 0.2	83,000	8,251	13,651	4,145	7,815	811	2,204	5,213	14,550	131	295
0.2 - 0.3	137,535	15,077	24,358	7,246	13,254	2,349	6,069	9,422	25,937	91	218
0.3 - 0.5	182,740	22,913	36,490	10,590	19,114	3,526	8,859	14,025	38,016	135	262
0.5 - 1.0	306,268	37,961	64,739	16,017	31,378	6,273	16,216	21,930	62,447	207	399
1.0 - 2.0	168,832	22,325	41,585	8,244	17,799	3,406	9,229	11,949	35,950	181	415
2.0 - 3.0	34,974	4,616	9,597	1,565	3,516	540	1,569	2,415	8,104	42	98
3.0 - 4.0	9,901	1,298	2,747	437	991	163	429	646	2,138	10	39
4.0 - 5.0	3,761	384	965	130	327	54	199	216	661	5	32
5.0 - 10.0	3,820	379	875	146	347	47	142	181	667	4	13
10.0 et plus	408	36	96	13	26	4	6	22	71	1	1
Pas de SAU	44,169	4,265	9,907	2,276	9,748	567	2,577	3,913	17,113	120	384
<b>Total</b>	<b>1,018,951</b>	<b>121,288</b>	<b>212,204</b>	<b>52,629</b>	<b>108,549</b>	<b>18,227</b>	<b>48,994</b>	<b>72,774</b>	<b>214,445</b>	<b>1,032</b>	<b>2,360</b>

Source: Recensement Général de l'Agriculture

Enquête Exploitation 2009

MARNDR / FAO / EU



**Tableau 5.5 : Répartition du cheptel total selon l'espèce et par sexe**

**Niveau : National**

Espèce	Total	Male		Femelle	
		Total	%	Total	%
Bovins	1,103,636	248,480	22.5	855,156	77.5
Porcins	1,093,387	364,320	33.3	729,067	66.7
Ovins	359,246	89,411	24.9	269,835	75.1
Caprins locaux	2,091,839	512,904	24.5	1,578,935	75.5
Caprins améliorés	13,386	4,086	30.5	9,300	69.5
<b>Total</b>	<b>4,661,494</b>	<b>1,219,201</b>	<b>26.2</b>	<b>3,442,293</b>	<b>73.8</b>

Source: Recensement Général de l'Agriculture

Enquête Exploitation 2009

MARNDR / FAO / EU

**Tableau 5.6 : Répartition du cheptel total selon l'espèce et par sexe**

**Niveau : National**

Espèce	Total	Male			Femelle			
		Total	< 1 an	> 1 an	Total	1 < an	1 - 2 an	> 2 an
Bovins	1,103,636	248,480	83,254	165,226	855,156	106,139	222,179	526,838
Porcins	1,093,387	364,320	147,065	217,255	729,067	167,373	219,447	342,247
Ovins	359,246	89,411	40,534	48,877	269,835	49,016	68,296	152,523
Caprins locaux	2,091,839	512,904	248,184	264,720	1,578,935	288,685	401,581	888,669
Caprins améliorés	13,386	4,086	1,600	2,486	9,300	2,161	3,043	4,096
<b>Total</b>	<b>4,661,494</b>	<b>1,219,201</b>	<b>520,637</b>	<b>698,564</b>	<b>3,442,293</b>	<b>613,374</b>	<b>914,546</b>	<b>1,914,373</b>

Source: Recensement Général de l'Agriculture

Enquête Exploitation 2009

MARNDR / FAO / EU

**Tableau 5.7 : Répartition du cheptel en propriété selon l'espèce et par sexe**

**Niveau : National**

Espèce	Total	Male			Femelle			
		Total	< 1 an	> 1 an	Total	1 < an	1 - 2 an	> 2 an
Bovins	891,396	210,403	71,251	139,152	680,993	88,343	174,815	417,835
Porcins	985,295	331,716	134,913	196,803	653,579	151,292	194,035	308,252
Ovins	310,270	78,215	35,944	42,271	232,055	42,762	57,942	131,351
Caprins locaux	1,877,406	467,259	226,486	240,773	1,410,147	260,780	357,459	791,908
Caprins améliorés	11,018	3,375	1,325	2,050	7,643	1,775	2,469	3,399
<b>Total</b>	<b>4,075,385</b>	<b>1,090,968</b>	<b>469,919</b>	<b>621,049</b>	<b>2,984,417</b>	<b>544,952</b>	<b>786,720</b>	<b>1,652,745</b>

Source: Recensement Général de l'Agriculture

Enquête Exploitation 2009

MARNDR / FAO / EU

**Tableau 5.8 : Répartition du cheptel en gardiennage selon l'espèce et par sexe**

**Niveau : National**

Espèce	Total	Male			Femelle			
		Total	< 1 an	> 1 an	Total	1 < an	1 - 2 an	> 2 an
Bovins	212,240	38,077	12,003	26,074	174,163	17,796	47,364	109,003
Porcins	108,092	32,604	12,152	20,452	75,488	16,081	25,412	33,995
Ovins	48,976	11,196	4,590	6,606	37,780	6,254	10,354	21,172
Caprins locaux	214,433	45,645	21,698	23,947	168,788	27,905	44,122	96,761
Caprins améliorés	2,368	711	275	436	1,657	386	574	697
<b>Total</b>	<b>586,109</b>	<b>128,233</b>	<b>50,718</b>	<b>77,515</b>	<b>457,876</b>	<b>68,422</b>	<b>127,826</b>	<b>261,628</b>

Source: Recensement Général de l'Agriculture

Enquête Exploitation 2009

MARNDR / FAO / EU

**Tableau 5.9 : Répartition des équidés par espèce et selon la classe de la Superficie Agricole Utile (SAU) des exploitations**

**Niveau : National**

Classe taille de la SAU (carreaux)	Effectif total	Chevaux		Mulets		Anes	
		Chevaux	%	Mulets	%	Anes	%
Moins de 0.05	3,852	1,277	33.2	900	23.4	1,675	43.5
0.05 - 0.1	11,851	4,250	35.9	3,041	25.7	4,560	38.5
0.1 - 0.2	29,184	10,557	36.2	6,137	21.0	12,490	42.8
0.2 - 0.3	59,457	25,125	42.3	11,924	20.1	22,408	37.7
0.3 - 0.5	95,901	40,531	42.3	22,170	23.1	33,200	34.6
0.5 - 1.0	203,833	91,130	44.7	45,621	22.4	67,082	32.9
1.0 - 2.0	136,481	62,703	45.9	27,133	19.9	46,645	34.2
2.0 - 3.0	36,477	17,070	46.8	7,087	19.4	12,320	33.8
3.0 - 4.0	11,307	5,126	45.3	2,394	21.2	3,787	33.5
4.0 - 5.0	4,500	2,026	45.0	1,005	22.3	1,469	32.6
5.0 - 10.0	5,039	2,137	42.4	1,202	23.9	1,700	33.7
10.0 et plus	628	289	46.0	159	25.3	180	28.7
Pas de SAU	25,168	10,796	42.9	4,319	17.2	10,053	39.9
<b>Total</b>	<b>623,678</b>	<b>273,017</b>	<b>43.8</b>	<b>133,092</b>	<b>21.3</b>	<b>217,569</b>	<b>34.9</b>

Source: Recensement Général de l'Agriculture

Enquête Exploitation 2009

MARNDR / FAO / EU

**Tableau 5.10 : Nombre d'exploitations pratiquant l'élevage des équidés et effectifs par espèce et selon la classe de la Superficie Agricole Utile (SAU) de l'exploitation**

**Niveau : National**

Classe taille SAU (en carreaux)	Total des exploitations	Chevaux		Mulets		Anes		Nombre total des exploitations possédant des Equidés
		Nombre Exploitation	Effectif Chevaux	Nombre Exploitation	Effectif Mulets	Nombre Exploitation	Effectif Anes	
Moins de 0.05	11,048	840	1,277	533	900	956	1,675	1,542
0.05 - 0.1	32,495	3,146	4,250	2,504	3,041	3,338	4,560	6,175
0.1 - 0.2	83,000	8,102	10,557	5,062	6,137	9,238	12,490	17,447
0.2 - 0.3	137,535	19,151	25,125	10,414	11,924	17,203	22,408	37,082
0.3 - 0.5	182,740	31,764	40,531	19,404	22,170	26,217	33,200	61,323
0.5 - 1.0	306,268	67,394	91,130	37,027	45,621	50,136	67,082	117,628
1.0 - 2.0	168,832	43,879	62,703	23,007	27,133	32,588	46,645	74,773
2.0 - 3.0	34,974	10,837	17,070	5,883	7,087	7,796	12,320	17,703
3.0 - 4.0	9,901	3,125	5,126	1,921	2,394	2,317	3,787	5,237
4.0 - 5.0	3,761	1,195	2,026	809	1,005	871	1,469	2,065
5.0 - 10.0	3,820	1,224	2,137	855	1,202	873	1,700	2,077
10.0 et plus	408	129	289	95	159	94	180	207
Pas de SAU	44,169	6,430	10,796	3,100	4,319	5,984	10,053	10,395
<b>Total</b>	<b>1,018,951</b>	<b>197,216</b>	<b>273,017</b>	<b>110,614</b>	<b>133,092</b>	<b>157,611</b>	<b>217,569</b>	<b>353,654</b>

Source: Recensement Général de l'Agriculture

Enquête Exploitation 2009

MARNDR / FAO / EU

**Tableau 5.11 : Nombre d'exploitations pratiquant l'aviculture et effectifs des volailles par type et selon la classe de la Superficie Agricole Utile (SAU) de l'exploitation**

**Niveau : National**

Classe SAU (en carreaux)	Poules		Canards		Dindes		Pigeons		Pintades		Oies		Nombre total Exploitation	Effectif total volailles
	Nombre Exploita- tion	Effectif Poules	Nombre Exploita- tion	Effectif Canards	Nombre Exploita- tion	Effectif Dindes	Nombre Exploita- tion	Effectif Pigeons	Nombre Exploita- tion	Effectif Pintades	Nombre Exploita- tion	Effectif Oies		
Moins de 0.05	7,019	64,546	491	2,640	1,033	5,445	766	10,602	507	2,364	9	46	7,160	85,643
0.05 - 0.1	20,128	168,253	1,294	5,298	3,788	16,184	1,660	20,955	1,084	4,946	30	176	20,528	215,812
0.1 - 0.2	53,898	435,422	2,386	10,413	6,862	27,663	3,264	40,758	1,650	8,199	25	375	54,937	522,830
0.2 - 0.3	97,979	806,056	4,482	18,932	12,706	45,020	5,149	57,533	3,556	16,325	24	107	99,465	943,973
0.3 - 0.5	140,852	1,232,886	6,454	26,826	19,024	67,204	6,991	73,400	5,152	23,182	47	233	142,575	1,423,731
0.5 - 1.0	234,755	2,215,693	14,975	73,472	35,948	151,944	15,636	173,626	13,820	79,029	138	630	238,094	2,694,394
1.0 - 2.0	134,493	1,370,306	9,582	44,619	19,006	81,943	9,468	102,906	10,481	61,529	70	371	136,262	1,661,674
2.0 - 3.0	28,323	328,545	2,379	10,905	4,339	21,201	2,450	30,116	2,898	18,950	28	90	28,773	409,807
3.0 - 4.0	8,073	101,983	639	3,258	1,179	5,376	620	7,999	831	5,586	7	37	8,185	124,239
4.0 - 5.0	3,063	41,336	212	1,144	447	2,201	227	3,285	318	2,591	1	3	3,106	50,560
5.0 - 10.0	3,053	44,929	228	1,278	368	2,055	232	3,770	274	2,151	4	12	3,097	54,195
10.0 et plus	320	6,376	29	277	37	170	41	927	39	383	1	4	327	8,137
Pas de SAU	33,466	505,782	5,086	32,292	8,972	55,492	6,080	106,010	2,629	16,998	50	236	34,558	716,810
<b>Total</b>	<b>765,422</b>	<b>7,322,113</b>	<b>48,237</b>	<b>231,354</b>	<b>113,709</b>	<b>481,898</b>	<b>52,584</b>	<b>631,887</b>	<b>43,239</b>	<b>242,233</b>	<b>434</b>	<b>2,320</b>	<b>777,067</b>	<b>8,911,805</b>

Source: Recensement Général de l'Agriculture

Enquête Exploitation 2009

MARNDR / FAO / EU

**Tableau 5.11.1 : Répartition des volailles par espèce et selon le sexe des exploitants**

**Niveau : National**

Espèce	Effectif total	Sexe de l'exploitant					
		Homme	%	Femme	%	Non concerné*	%
Poule	7,322,113	5,477,030	74.8	1,820,900	24.9	24,183	0.3
Canard	231,354	167,901	72.6	62,618	27.1	835	0.4
Dinde	481,898	356,579	74.0	123,723	25.7	1,596	0.3
Pigeon	631,887	482,124	76.3	147,933	23.4	1,830	0.3
Pintade	242,233	183,110	75.6	58,404	24.1	719	0.3
Oie	2,320	1,533	66.1	782	33.7	5	0.2
<b>Total</b>	<b>8,911,805</b>	<b>6,668,277</b>	<b>74.8</b>	<b>2,214,360</b>	<b>24.8</b>	<b>29,168</b>	<b>0.3</b>

Source: Recensement Général de l'Agriculture

Enquête Exploitation 2009

MARNDR / FAO / EU

\* : Il s'agit d'exploitations appartenant à des institutions ou des groupes



**Tableau 5.11.2 : Nombre d'exploitations pratiquant l'aviculture moderne et effectifs des volailles par type  
et selon la classe de la Superficie Agricole Utile (SAU) de l'exploitation**

**Niveau : National**

Classe SAU (en carreaux)	Poulets de chair		Poules pondeuses		Nombre total Exploitation	Effectif total volailles
	Nombre Exploitation	Effectif Poules	Nombre Exploitation	Effectif Poules		
Moins de 0.05	58	31,494	63	652	121	32,146
0.05 - 0.1	74	61,800	101	1,072	175	62,872
0.1 - 0.2	134	6,575	267	2,523	401	9,098
0.2 - 0.3	177	29,595	288	2,906	465	32,501
0.3 - 0.5	262	5,134	420	2,954	682	8,088
0.5 - 1.0	442	23,451	663	6,244	1,105	29,695
1.0 - 2.0	109	1,316	251	4,433	360	5,749
2.0 - 3.0	37	269	87	1,210	124	1,479
3.0 - 4.0	15	82	26	257	41	339
4.0 - 5.0	10	437	15	142	25	579
5.0 - 10.0	5	733	14	187	19	920
10.0 et plus	4	48,401	6	203	10	48,604
Pas de SAU	326	207,639	509	12,378	835	220,017
<b>Total</b>	<b>1,653</b>	<b>416,926</b>	<b>2,710</b>	<b>35,161</b>	<b>4,363</b>	<b>452,087</b>

Source: Recensement Général de l'Agriculture

Enquête Exploitation 2009

MARNDR / FAO / EU

**Tableau 5.12 : Nombre d'exploitations pratiquant l'apiculture traditionnelle, l'apiculture moderne selon le type de ruches  
et la classe de la Superficie Agricole Utile (SAU) des exploitations**

**Niveau : National**

Classe SAU (en carreaux)	Apiculture traditionnelle						Apiculture moderne				Ensemble apiculture	
	Tambours		Arbres		Roches		Un étage		Plus d'un étage			
	Exploitations	Ruches	Exploitations	Ruches	Exploitations	Ruches	Exploitations	Ruches	Exploitations	Ruches	Exploitations	Ruches
Moins de 0.05	23	356	5	7	14	70	2	3	2	2	29	438
0.05 - 0.1	68	610	16	20	34	146	1	1	2	2	87	779
0.1 - 0.2	117	990	95	164	83	187	42	64	28	206	283	1,611
0.2 - 0.3	252	1,193	169	296	127	241	60	142	49	158	517	2,030
0.3 - 0.5	498	3,031	285	468	168	356	105	227	73	274	896	4,356
0.5 - 1.0	884	5,079	670	1,182	272	506	173	470	116	435	1,734	7,672
1.0 - 2.0	729	4,352	642	1,076	281	1,083	150	552	95	536	1,549	7,599
2.0 - 3.0	195	988	249	400	92	232	65	213	37	128	516	1,961
3.0 - 4.0	81	296	87	134	41	158	16	27	11	114	189	729
4.0 - 5.0	34	456	36	67	18	63	6	6	3	254	76	846
5.0 - 10.0	47	269	43	81	19	39	8	11	2	16	98	416
10.0 et plus	10	135	3	12	1	60	2	22	0	0	15	229
Pas de SAU	125	1,865	27	78	96	458	13	179	9	130	159	2,710
Total	3,063	19,620	2,327	3,985	1,246	3,599	643	1,917	427	2,255	6,148	31,376

Source: Recensement Général de l'Agriculture

Enquête Exploitation 2009

MARNDR / FAO / EU

## Annexe 6 : Main d'œuvre

**Tableau 6.1 : Répartition de la Main d'œuvre familiale et permanente par sexe et par type**

**Niveau : National**

Main d'œuvre familiale et permanente	Total		Homme		Femme	
	Nombre	%	Nombre	%	Nombre	%
Familiale permanente	2,529,796	57.7	1,376,647	56.3	1,153,149	59.4
Aides familiales	1,767,453	40.3	1,005,635	41.1	761,818	39.3
Salariés permanents	89,190	2.0	64,389	2.6	24,801	1.3
<b>Total</b>	<b>4,386,439</b>	<b>100.0</b>	<b>2,446,671</b>	<b>100.0</b>	<b>1,939,768</b>	<b>100.0</b>
<b>%</b>	<b>100.0</b>		<b>55.8%</b>		<b>44.2%</b>	

Source: Recensement Général de l'Agriculture

Enquête Exploitation 2009

MARNDR / FAO / EU

**Tableau 6.2 : Nombre d'exploitations et leur Superficie Agricole Utile (SAU), nombre d'emplois permanents, familial et non familial, selon la classe taille de la SAU de l'exploitation**  
(SAU en carreaux)

**Niveau : National**

Classe taille SAU (en carreaux)	Exploitations		Nombre d'emplois permanents			Nombre moyen d'emplois	
	Total	SAU	Total	Familial	Non familial	Par exploitation	Par carreau de SAU
Moins de 0.05	11,048	368.9	24,432	23,969	463	2.2	66.2
0.05 - 0.1	32,495	2,323.8	72,447	70,949	1,498	2.2	31.2
0.1 - 0.2	83,000	11,783.5	186,276	181,367	4,909	2.2	15.8
0.2 - 0.3	137,535	33,748.4	326,234	316,520	9,714	2.4	9.7
0.3 - 0.5	182,740	75,939.5	460,287	448,455	11,832	2.5	6.1
0.5 - 1.0	306,268	219,806.5	826,161	796,573	29,588	2.7	3.8
1.0 - 2.0	168,832	228,478.0	482,175	462,479	19,696	2.9	2.1
2.0 - 3.0	34,974	83,030.6	105,451	99,410	6,041	3.0	1.3
3.0 - 4.0	9,901	33,490.0	30,232	28,049	2,183	3.1	0.9
4.0 - 5.0	3,761	16,615.8	11,434	10,537	897	3.0	0.7
5.0 - 10.0	3,820	24,399.6	11,895	10,668	1,227	3.1	0.5
10.0 et plus	408	6,256.9	1,353	1,017	336	3.3	0.2
Pas de SAU	44,169	0.0	80,609	79,803	806	1.8	0.0
<b>Total</b>	<b>1,018,951</b>	<b>736,241.5</b>	<b>2,618,986</b>	<b>2,529,796</b>	<b>89,190</b>	<b>2.6</b>	<b>3.6</b>

Source: Recensement Général de l'Agriculture

Enquête Exploitation 2009

MARNDR / FAO / EU

**Tableau 6.3 : Nombre d'exploitations et leur Superficie Agricole Utile (SAU), nombre de jours d'emploi occasionnel, total et pour les femmes,  
par saison et selon la classe taille de la SAU de l'exploitation**  
(SAU en carreaux)

**Niveau : National**

Classe taille SAU (en carreaux)	Exploitations		Nombre de jours d'emploi occasionnel							
	Total	SAU	Première saison		Deuxième saison		Troisième saison		Total	Dont femmes
			Total	Dont femmes	Total	Dont femmes	Total	Dont femmes		
Moins de 0.05	11,048	368.9	65,576	10,507	28,003	4,477	1,858	371	95,437	15,355
0.05 - 0.1	32,495	2,323.8	262,993	44,017	99,717	14,350	7,964	1,201	370,674	59,568
0.1 - 0.2	83,000	11,783.5	1,324,447	185,290	523,708	68,953	52,266	8,498	1,900,421	262,741
0.2 - 0.3	137,535	33,748.4	3,515,322	548,763	1,352,492	198,619	154,676	26,328	5,022,490	773,710
0.3 - 0.5	182,740	75,939.5	6,377,998	970,317	2,413,648	334,274	266,479	50,153	9,058,125	1,354,744
0.5 - 1.0	306,268	219,806.5	14,995,723	2,270,690	5,793,268	786,241	680,931	119,481	21,469,922	3,176,412
1.0 - 2.0	168,832	228,478.0	11,322,951	1,838,297	3,980,995	544,443	434,873	75,075	15,738,819	2,457,815
2.0 - 3.0	34,974	83,030.6	3,081,470	502,624	1,109,817	161,859	106,787	17,644	4,298,074	682,127
3.0 - 4.0	9,901	33,490.0	1,055,084	172,687	370,173	56,950	41,931	7,624	1,467,188	237,261
4.0 - 5.0	3,761	16,615.8	450,341	72,923	150,004	24,695	17,338	2,325	617,683	99,943
5.0 - 10.0	3,820	24,399.6	554,013	80,784	185,112	29,240	17,436	2,855	756,561	112,879
10.0 et plus	408	6,256.9	83,112	10,940	25,513	3,293	4,627	646	113,252	14,879
Pas de SAU	44,169	0.0	57,323	8,736	19,306	2,531	3,436	548	80,065	11,815
<b>Total</b>	<b>1,018,951</b>	<b>736,241.5</b>	<b>43,146,353</b>	<b>6,716,575</b>	<b>16,051,756</b>	<b>2,229,925</b>	<b>1,790,602</b>	<b>312,749</b>	<b>60,988,711</b>	<b>9,259,249</b>

Source: Recensement Général de l'Agriculture

Enquête Exploitation 2009

MARNDR / FAO / EU

**Tableau 6.4 : Nombre d'exploitations et leur Superficie Agricole Utile (SAU), Importance (%) de l'emploi occasionnel déployé à la première saison,  
la part des femmes selon la classe taille de la SAU de l'exploitation**  
(SAU en carreaux)

**Niveau : National**

Classe taille SAU (en carreaux)	Exploitations		Nombre de jours d'emploi occasionnel			Nombre moyen de jours de travail	
	Total	SAU	Total	% en 1ere Saison	% femmes	Par exploitation	Par carreau de SAU
Moins de 0.05	11,048	368.9	95,437	68.7	16.1	8.6	258.7
0.05 - 0.1	32,495	2,323.8	370,674	70.9	16.1	11.4	159.5
0.1 - 0.2	83,000	11,783.5	1,900,421	69.7	13.8	22.9	161.3
0.2 - 0.3	137,535	33,748.4	5,022,490	70.0	15.4	36.5	148.8
0.3 - 0.5	182,740	75,939.5	9,058,125	70.4	15.0	49.6	119.3
0.5 - 1.0	306,268	219,806.5	21,469,922	69.8	14.8	70.1	97.7
1.0 - 2.0	168,832	228,478.0	15,738,819	71.9	15.6	93.2	68.9
2.0 - 3.0	34,974	83,030.6	4,298,074	71.7	15.9	122.9	51.8
3.0 - 4.0	9,901	33,490.0	1,467,188	71.9	16.2	148.2	43.8
4.0 - 5.0	3,761	16,615.8	617,683	72.9	16.2	164.2	37.2
5.0 - 10.0	3,820	24,399.6	756,561	73.2	14.9	198.1	31.0
10.0 et plus	408	6,256.9	113,252	73.4	13.1	277.6	18.1
Pas de SAU	44,169	0.0	80,065	71.6	14.8	1.8	0.0
<b>Total</b>	<b>1,018,951</b>	<b>736,241.5</b>	<b>60,988,711</b>	<b>70.7</b>	<b>15.2</b>	<b>59.9</b>	<b>82.8</b>

Source: Recensement Général de l'Agriculture

Enquête Exploitation 2009

MARNDR / FAO / EU

## Annexe 7 : Matériels et Equipements

**Tableau 7.1 : Nombre d'exploitations selon l'utilisation des équipements et selon la classe taille de la Superficie Agricole Utile (SAU) de l'exploitation**

Niveau : National

Classe taille SAU (en carreaux)	Générateur électrique	Pompe irrigation	Pompe aspersion	Moisson-neuse	Tracteur	Motoculteur	Centrifugeuse	Trayeuse	Véhicule de transport
Moins de 0.05	30	67	233	2	43	14	1	0	11
0.05 - 0.1	52	134	1,017	4	137	59	2	1	51
0.1 - 0.2	232	509	4,239	25	962	407	5	0	314
0.2 - 0.3	578	961	5,968	42	1,386	901	14	6	413
0.3 - 0.5	839	1,336	6,239	32	1,167	997	11	3	517
0.5 - 1.0	1,497	2,576	13,161	72	3,089	3,153	49	9	1,035
1.0 - 2.0	685	1,019	6,929	49	1,566	1,436	27	2	572
2.0 - 3.0	127	205	1,299	13	351	237	11	1	106
3.0 - 4.0	40	66	382	5	137	75	0	0	33
4.0 - 5.0	21	19	158	2	49	22	0	0	11
5.0 - 10.0	36	45	207	2	82	31	0	0	32
10.0 et plus	6	8	24	1	16	3	0	0	5
Pas de SAU	18	97	150	11	163	16	2	1	20
<b>Total</b>	<b>4,161</b>	<b>7,042</b>	<b>40,006</b>	<b>260</b>	<b>9,148</b>	<b>7,351</b>	<b>122</b>	<b>23</b>	<b>3,120</b>
<b>%</b>	<b>0.41</b>	<b>0.69</b>	<b>3.93</b>	<b>0.03</b>	<b>0.90</b>	<b>0.72</b>	<b>0.01</b>	<b>0.00</b>	<b>0.31</b>

Source: Recensement Général de l'Agriculture

Enquête Exploitation 2009

MARNDR / FAO / EU

## Annexe 8 : Crédit

**Tableau 8.1 : Nombre total d'exploitations et leur Superficie Agricole Utile (SAU), nombre et SAU des exploitations demanderesses et bénéficiaires de crédit selon la classe taille de la SAU**  
(SAU en carreaux)

Niveau : National

Classe taille SAU (en carreaux)	Ensemble des exploitations		Exploitation ayant cherché à contracter du crédit		Exploitation ayant obtenu un crédit	
	Nombre	SAU	Nombre	SAU	Nombre	SAU
Moins de 0.05	11,048	368.9	453	14.6	145	4.9
0.05 - 0.1	32,495	2,323.8	1,234	88.6	387	27.2
0.1 - 0.2	83,000	11,783.5	4,890	700.2	1,773	249.5
0.2 - 0.3	137,535	33,748.4	7,695	1,897.5	2,410	592.2
0.3 - 0.5	182,740	75,939.5	10,462	4,198.3	3,377	1,325.9
0.5 - 1.0	306,268	219,806.5	16,288	11,213.7	6,149	4,077.5
1.0 - 2.0	168,832	228,478.0	8,084	10,757.8	3,172	4,184.3
2.0 - 3.0	34,974	83,030.6	1,654	3,888.6	774	1,811.7
3.0 - 4.0	9,901	33,490.0	522	1,754.8	270	904.8
4.0 - 5.0	3,761	16,615.8	213	937.0	120	530.0
5.0 - 10.0	3,820	24,399.6	237	1,515.1	144	922.2
10.0 et plus	408	6,256.9	27	341.9	17	211.3
Pas de SAU	44,169	0.0	966	0.0	142	0.0
<b>Total</b>	<b>1,018,951</b>	<b>736,241.5</b>	<b>52,725</b>	<b>37,308.0</b>	<b>18,880</b>	<b>14,841.4</b>

Source: Recensement Général de l'Agriculture

Enquête Exploitation 2009

MARNDR / FAO / EU



**Tableau 8.2 : Pourcentage d'exploitations et part de la Superficie Agricole Utile (SAU), pourcentage d'exploitations demanderesses et bénéficiaires de crédit et part de la SAU selon la classe taille de la SAU**  
(SAU en carreaux)

**Département : Nord-Ouest**

Classe taille SAU (en carreaux)	Ensemble des exploitations		Exploitation ayant cherché à contracter du crédit		Exploitation ayant obtenu un crédit	
	% Effectif	% SAU	% effectif	% de la SAU	% effectif	% de la SAU
Moins de 0.05	1.1	0.1	4.1	4.0	1.3	1.3
0.05 - 0.1	3.2	0.3	3.8	3.8	1.2	1.2
0.1 - 0.2	8.1	1.6	5.9	5.9	2.1	2.1
0.2 - 0.3	13.5	4.6	5.6	5.6	1.8	1.8
0.3 - 0.5	17.9	10.3	5.7	5.5	1.8	1.7
0.5 - 1.0	30.1	29.9	5.3	5.1	2.0	1.9
1.0 - 2.0	16.6	31.0	4.8	4.7	1.9	1.8
2.0 - 3.0	3.4	11.3	4.7	4.7	2.2	2.2
3.0 - 4.0	1.0	4.5	5.3	5.2	2.7	2.7
4.0 - 5.0	0.4	2.3	5.7	5.6	3.2	3.2
5.0 - 10.0	0.4	3.3	6.2	6.2	3.8	3.8
10.0 et plus	0.0	0.8	6.6	5.5	4.2	3.4
Pas de SAU	4.3	0.0	2.2	0.0	0.3	0.0
<b>Total</b>	<b>100.0</b>	<b>100.0</b>	<b>5.2</b>	<b>5.1</b>	<b>1.9</b>	<b>2.0</b>

Source: Recensement Général de l'Agriculture

Enquête Exploitation 2009

MARNDR / FAO / EU

**Tableau 8.3 : Nombre total d'exploitations et leur Superficie Agricole Utile (SAU), nombre et SAU des exploitations demanderesses et bénéficiaires de crédit selon la classe taille de la SAU**  
(SAU en carreaux)

**Niveau : National**

Classe taille SAU (en carreaux)	Exploitation ayant cherché à contracter du crédit		Exploitation ayant obtenu un crédit		Type de crédit	
	Nombre	SAU	Nombre	SAU	Campagne	Investissement
Moins de 0.05	453	14.6	145	4.9	143	17
0.05 - 0.1	1,234	88.6	387	27.2	375	47
0.1 - 0.2	4,890	700.2	1,773	249.5	1,731	383
0.2 - 0.3	7,695	1,897.5	2,410	592.2	2,342	496
0.3 - 0.5	10,462	4,198.3	3,377	1,325.9	3,278	564
0.5 - 1.0	16,288	11,213.7	6,149	4,077.5	5,871	1,187
1.0 - 2.0	8,084	10,757.8	3,172	4,184.3	2,986	883
2.0 - 3.0	1,654	3,888.6	774	1,811.7	739	239
3.0 - 4.0	522	1,754.8	270	904.8	262	119
4.0 - 5.0	213	937.0	120	530.0	111	73
5.0 - 10.0	237	1,515.1	144	922.2	137	88
10.0 et plus	27	341.9	17	211.3	16	11
Pas de SAU	966	0.0	142	0.0	133	43
<b>Total</b>	<b>52,725</b>	<b>37,308.0</b>	<b>18,880</b>	<b>14,841.4</b>	<b>18,124</b>	<b>4,150</b>

Source: Recensement Général de l'Agriculture

Enquête Exploitation 2009

MARNDR / FAO / EU

**Tableau 8.4 : Nombre total d'exploitation, nombre d'exploitations demaderesses et bénéficiaires de crédit selon la classe taille de la Superficie Agricole Utile (SAU) et le sexe de l'exploitant**  
(SAU en carreaux)

**Niveau : National**

Classe taille SAU (en carreaux)	Ensemble exploitations	Exploitation ayant cherché à contracter du crédit				Exploitation ayant obtenu un crédit			
		Total	Homme	Femme	Non concerné	Total	Homme	Femme	Non concerné
Moins de 0.05	11,048	453	228	224	1	145	67	78	0
0.05 - 0.1	32,495	1,234	736	491	7	387	207	178	2
0.1 - 0.2	83,000	4,890	3,141	1,725	24	1,773	1,018	738	17
0.2 - 0.3	137,535	7,695	5,331	2,341	23	2,410	1,489	905	16
0.3 - 0.5	182,740	10,462	7,467	2,942	53	3,377	2,182	1,152	43
0.5 - 1.0	306,268	16,288	12,286	3,945	57	6,149	4,397	1,710	42
1.0 - 2.0	168,832	8,084	6,627	1,439	18	3,172	2,497	663	12
2.0 - 3.0	34,974	1,654	1,389	262	3	774	640	132	2
3.0 - 4.0	9,901	522	446	76	0	270	236	34	0
4.0 - 5.0	3,761	213	173	40	0	120	99	21	0
5.0 - 10.0	3,820	237	207	30	0	144	126	18	0
10.0 et plus	408	27	26	1	0	17	17	0	0
Pas de SAU	44,169	966	649	316	1	142	73	69	0
<b>Total</b>	<b>1,018,951</b>	<b>52,725</b>	<b>38,706</b>	<b>13,832</b>	<b>187</b>	<b>18,880</b>	<b>13,048</b>	<b>5,698</b>	<b>134</b>

Source: Recensement Général de l'Agriculture

Enquête Exploitation 2009

MARNDR / FAO / EU

## Annexe 9 : Conseils et Vulgarisation

**Tableau 9.1 : Répartition des exploitations selon les conseils reçus et les besoins en conseils déclarés**

Niveau : National

Conseils et vulgarisations	Exploitants ayant reçu de conseils		Exploitants ayant besoin de conseils	
	Nombre	%	Nombre	%
Choix de spéculations et variétés	69,111	6.8	48,016	4.7
Techniques culturales en arboriculture	76,041	7.5	53,480	5.2
Techniques culturales plein champs	87,122	8.6	66,816	6.6
Conseil en élevage	80,905	7.9	57,479	5.6
Conseil en aviculture	71,019	7.0	50,114	4.9
Conseil en apiculture	5,643	0.6	2,333	0.2
Conseil en aquaculture	3,681	0.4	1,430	0.1
Conditionnement, stockage, transformation	12,984	1.3	6,348	0.6
Conseil en commercialisation	22,229	2.2	10,366	1.0

Source: Recensement Général de l'Agriculture

Enquête Exploitation 2009

MARNDR / FAO / EU

**Tableau 9.2 : Répartition des exploitations selon les conseils reçus et le sexe de l'exploitant**

**Niveau : National**

Conseils et vulgarisations	Exploitants ayant reçu de conseils	Homme		Femme		Non concerné*	
		Nombre	%	Nombre	%	Nombre	%
Choix de spéculations et variétés	69,111	52,415	75.8	16,515	23.9	181	0.3
Techniques culturales en arboriculture	76,041	58,183	76.5	17,654	23.2	204	0.3
Techniques culturales plein champs	87,122	64,919	74.5	21,143	24.3	1060	1.2
Conseil en élevage	80,905	60,154	74.4	20,233	25.0	518	0.6
Conseil en aviculture	71,019	52,111	73.4	18,554	26.1	354	0.5
Conseil en apiculture	5,643	4,375	77.5	1,231	21.8	37	0.7
Conseil en aquaculture	3,681	2,852	77.5	804	21.8	25	0.7
Conditionnement, stockage, transformation	12,984	9,528	73.4	3,421	26.3	35	0.3
Conseil en commercialisation	22,229	15,402	69.3	6,744	30.3	83	0.4

Source: Recensement Général de l'Agriculture

Enquête Exploitation 2009

MARNDR / FAO / EU

\* : Il s'agit d'exploitations appartenant à des institutions ou des groupes

**Tableau 9.4 : Répartition des exploitations selon les conseils reçus et les besoins en conseils déclarés  
selon le sexe de l'exploitant**

**Niveau : National**

Conseils et vulgarisations	Exploitants ayant reçu de conseils				Exploitants ayant besoin de conseils			
	Total	Homme	Femme	Non concerné*	Total	Homme	Femme	Non concerné*
Choix de spéculations et variétés	69,111	52,415	16,515	181	48,016	37,153	10,753	110
Techniques culturales en arboriculture	76,041	58,183	17,654	204	53,480	41,253	12,096	131
Techniques culturales plein champs	87,122	64,919	21,143	1060	66,816	50,034	15,775	1007
Conseil en élevage	80,905	60,154	20,233	518	57,479	43,129	14,018	332
Conseil en aviculture	71,019	52,111	18,554	354	50,114	37,012	12,932	170
Conseil en apiculture	5,643	4,375	1,231	37	2,333	1,748	572	13
Conseil en aquaculture	3,681	2,852	804	25	1,430	1,083	340	7
Conditionnement, stockage, transformation	12,984	9,528	3,421	35	6,348	4,747	1,590	11
Conseil en commercialisation	22,229	15,402	6,744	83	10,366	7,227	3,110	29

Source: Recensement Général de l'Agriculture

Enquête Exploitation 2009

MARNDR / FAO / EU

\* : Il s'agit d'exploitations appartenant à des institutions ou des groupes

## Annexe 10 : Entraves au développement des exploitations

**Tableau 10-1 : Répartition des exploitations selon les entraves au développement déclarées**

**Niveau : National**

Principales entraves au développement de l'exploitation	Première entrave	Deuxième entrave	Troisième entrave	Ensemble des citations	
				Nombre d'exploitations	% d'exploitations
Manque ressources financière	601,478	90,122	71,764	763,364	74.9
Manque encadrement	75,551	245,221	121,509	442,281	43.4
Irrigation/Eau	86,435	96,486	123,472	306,393	30.1
Accès intrants	36,458	124,738	75,180	236,376	23.2
Catastrophes Naturelles	47,133	62,658	113,403	223,194	21.9
Accès credit	18,979	74,748	120,983	214,710	21.1
Baisse fertilité	26,934	60,858	65,193	152,985	15.0
Peste et ravageurs	16,293	27,670	71,321	115,284	11.3
Maladie plantes	19,393	44,995	45,191	109,579	10.8
Maladie animaux	24,847	42,900	38,699	106,446	10.4
Erosion	15,017	36,616	47,452	99,085	9.7
Insecurité/vol	10,911	22,415	43,396	76,722	7.5
Manque main d'oeuvre	15,894	41,112	13,995	71,001	7.0
Accès a la terre	7,406	12,851	19,073	39,330	3.9
Transport	3,107	7,946	21,454	32,507	3.2
Commercialisation	5,648	13,107	10,967	29,722	2.9
Morcellement	3,471	7,905	4,305	15,681	1.5
Stockage	1,749	2,502	3,394	7,645	0.8
Sécurisation foncière	1,221	2,365	2,697	6,283	0.6
Non renseigné	10	16	30	56	0.0

Source: Recensement Général de l'Agriculture

Enquête Exploitation 2009

MARNDR / FAO / EU

**Tableau 10-2 : Répartition des exploitations selon la principale destination de la production et les entraves au développement déclarée**

**Niveau : National**

Entraves au développement des exploitations	Total des citations des entraves			Total des citations des entraves		
	Nombre d'exploitations			Pourcentage d'exploitations		
	Total	Autocon-sommation	Vente	Total	Autocon-sommation	Vente
Manque ressources financière	763,364	310,424	452,940	74.9	30.5	44.5
Morcellement	15,681	6,968	8,713	1.5	0.7	0.9
Manque main d'œuvre	71,001	31,735	39,266	7.0	3.1	3.9
Accès intrants	236,376	89,563	146,813	23.2	8.8	14.4
Manque encadrement	442,281	172,371	269,910	43.4	16.9	26.5
Accès crédit	214,710	86,235	128,475	21.1	8.5	12.6
Commercialisation	29,722	9,092	20,630	2.9	0.9	2.0
Erosion	99,085	48,169	50,916	9.7	4.7	5.0
Maladie plantes	109,579	41,151	68,428	10.8	4.0	6.7
Stockage	7,645	2,681	4,964	0.8	0.3	0.5
Maladie animaux	106,446	35,399	71,047	10.4	3.5	7.0
Irrigation/Eau	306,393	116,685	189,708	30.1	11.5	18.6
Baisse fertilité	152,985	68,927	84,058	15.0	6.8	8.2
Insécurité/vol	76,722	23,245	53,477	7.5	2.3	5.2
Sécurisation foncière	6,283	2,516	3,767	0.6	0.2	0.4
Transport	32,507	10,296	22,211	3.2	1.0	2.2
Catastrophes Naturelles	223,194	96,720	126,474	21.9	9.5	12.4
Peste et ravageurs	115,284	47,922	67,362	11.3	4.7	6.6
Accès a la terre	39,330	19,328	20,002	3.9	1.9	2.0
Non renseigné	8,265	3,409	4,856	0.8	0.3	0.5

Source: Recensement Général de l'Agriculture

Enquête Exploitation 2009

MARNDR / FAO / EU



**Tableau 10-3 : Répartition des exploitations selon la principale destination de la production et les principales entraves au développement déclarées**

**Niveau : National**

Entraves au développement des exploitations	Première entrave déclarée			Deuxième entrave déclarée			Troisième entrave déclarée		
	Nombre d'exploitations			Nombre d'exploitations			Nombre d'exploitations		
	Total	Autocon-sommation	Vente	Total	Autocon-sommation	Vente	Total	Autocon-sommation	Vente
Manque ressources financière	601,478	249,528	351,950	90,122	35,292	54,830	71,764	25,604	46,160
Morcellement	3,471	1,506	1,965	7,905	3,603	4,302	4,305	1,859	2,446
Manque main d'oeuvre	15,894	6,195	9,699	41,112	19,390	21,722	13,995	6,150	7,845
Accès intrants	36,458	12,169	24,289	124,738	47,470	77,268	75,180	29,924	45,256
Manque encadrement	75,551	27,897	47,654	245,221	96,710	148,511	121,509	47,764	73,745
Accès credit	18,979	6,802	12,177	74,748	28,920	45,828	120,983	50,513	70,470
Commercialisation	5,648	1,818	3,830	13,107	4,081	9,026	10,967	3,193	7,774
Erosion	15,017	7,801	7,216	36,616	16,755	19,861	47,452	23,613	23,839
Maladie plantes	19,393	6,351	13,042	44,995	17,189	27,806	45,191	17,611	27,580
Stockage	1,749	642	1,107	2,502	940	1,562	3,394	1,099	2,295
Maladie animaux	24,847	7,300	17,547	42,900	15,378	27,522	38,699	12,721	25,978
Irrigation/Eau	86,435	31,560	54,875	96,486	36,311	60,175	123,472	48,814	74,658
Baisse fertilité	26,934	11,835	15,099	60,858	27,771	33,087	65,193	29,321	35,872
Insecurité/vol	10,911	2,790	8,121	22,415	7,135	15,280	43,396	13,320	30,076
Sécurisation foncière	1,221	507	714	2,365	933	1,432	2,697	1,076	1,621
Transport	3,107	1,164	1,943	7,946	2,436	5,510	21,454	6,696	14,758
Catastrophes Naturelles	47,133	20,953	26,180	62,658	28,111	34,547	113,403	47,656	65,747
Peste et ravageurs	16,293	6,549	9,744	27,670	11,621	16,049	71,321	29,752	41,569
Accès a la terre	7,406	3,764	3,642	12,851	6,825	6,026	19,073	8,739	10,334
Non renseigné	1,026	481	545	1,736	741	995	5,503	2,187	3,316
<b>Total</b>	<b>1,018,951</b>	<b>407,612</b>	<b>611,339</b>	<b>1,018,951</b>	<b>407,612</b>	<b>611,339</b>	<b>1,018,951</b>	<b>407,612</b>	<b>611,339</b>

Source: Recensement Général de l'Agriculture

Enquête Exploitation 2009

MARNDR / FAO / EU

**Tableau 10.5 : Répartition des exploitations selon les entraves au développement déclarées et selon le sexe de l'exploitant**

**Niveau : National**

Principales entraves au développement de l'exploitation	Ensemble des citations	Sexe de l'exploitant					
		Homme		Femme		Non concerné*	
		Total	%	Total	%	Total	%
Manque ressources financière	763,364	563,142	73.8	197,359	25.9	2,863	0.4
Morcellement	15,681	11,568	73.8	3,771	24.0	342	2.2
Manque main d'oeuvre	71,001	48,708	68.6	21,799	30.7	494	0.7
Accès intrants	236,376	177,703	75.2	57,504	24.3	1,169	0.5
Manque encadrement	442,281	330,716	74.8	109,815	24.8	1,750	0.4
Accès credit	214,710	155,432	72.4	58,260	27.1	1,018	0.5
Commercialisation	29,722	19,071	64.2	10,529	35.4	122	0.4
Erosion	99,085	74,537	75.2	24,321	24.5	227	0.2
Maladie plantes	109,579	83,676	76.4	25,291	23.1	612	0.6
Stockage	7,645	5,785	75.7	1,829	23.9	31	0.4
Maladie animaux	106,446	74,686	70.2	31,380	29.5	380	0.4
Irrigation/Eau	306,393	232,966	76.0	72,715	23.7	712	0.2
Baisse fertilité	152,985	118,842	77.7	33,851	22.1	292	0.2
Insecurité/vol	76,722	56,568	73.7	19,973	26.0	181	0.2
Sécurisation foncière	6,283	4,454	70.9	1,604	25.5	225	3.6
Transport	32,507	24,713	76.0	7,709	23.7	85	0.3
Catastrophes Naturelles	223,194	169,366	75.9	53,235	23.9	593	0.3
Peste et ravageurs	115,284	86,522	75.1	28,381	24.6	381	0.3
Accès a la terre	39,330	27,828	70.8	11,298	28.7	204	0.5
<b>Total</b>	<b>3,048,588</b>	<b>2,266,283</b>	<b>74.3</b>	<b>770,624</b>	<b>25.3</b>	<b>11,681</b>	<b>0.4</b>

Source: Recensement Général de l'Agriculture

Enquête Exploitation 2009

MARNDR / FAO / EU

\* : Il s'agit d'exploitations dont le statut est tout autre qu'individuel

## Annexe 11 : Tableaux statistiques au niveau National

**Tableau 11.1 : Répartition des exploitants agricoles par département et par sexe**

Niveau : National

Département	Exploitant		Masculin		Féminin		Non concerné*	
	Effectif	%	Effectif	%	Effectif	%	Effectif	%
Ouest	216,589	21.30	163,385	75.44	52,816	24.4	388	0.2
Sud-Est	87,501	8.60	57,741	65.99	29,690	33.9	70	0.1
Nord	103,624	10.20	82,315	79.44	21,112	20.4	197	0.2
Nord-Est	41,779	4.10	35,171	84.18	6,473	15.5	135	0.3
Artibonite	163,588	16.10	113,961	69.66	48,102	29.4	1525	0.9
Centre	125,014	12.30	95,822	76.65	29,019	23.2	173	0.1
Sud	92,868	9.10	69,385	74.71	22,740	24.5	743	0.8
Grande-Anse	65,523	6.40	51,849	79.13	13,452	20.5	222	0.3
Nord-Ouest	78,090	7.70	55,718	71.35	22,088	28.3	284	0.4
Nippes	44,375	4.40	32,007	72.13	12,178	27.4	190	0.4
<b>Total</b>	<b>1,018,951</b>	<b>100</b>	<b>757,354</b>	<b>74.33</b>	<b>257,670</b>	<b>25.3</b>	<b>3927</b>	<b>0.4</b>

Source: Recensement Général de l'Agriculture

Enquête Exploitation 2009

MARNDR / FAO / EU

\* : Il s'agit d'exploitations appartenant a des institutions ou des groupes

**Tableau 11.2 : Répartition de la Superficie Agricole Utile (SAU) totale des exploitations par département et selon le sexe de l'exploitant**  
(SAU en carreaux)

**Niveau : National**

Département	Exploitant		Masculin		Feminin		Non concerné*	
	SAU	%	SAU	%	SAU	%	SAU	%
Ouest	108,080.6	10.60	87,093.5	80.58	20,840.0	19.3	147.2	0.1
Sud-Est	54,734.3	5.40	39,525.1	72.21	15,176.0	27.7	33.3	0.1
Nord	83,928.9	8.20	69,738.8	83.09	14,031.3	16.7	158.8	0.2
Nord-Est	46,834.0	4.60	40,696.6	86.90	6,013.2	12.8	124.2	0.3
Artibonite	122,040.8	12.00	93,540.4	76.65	27,648.3	22.7	852.1	0.7
Centre	121,629.5	11.90	96,798.3	79.58	24,615.9	20.2	215.3	0.2
Sud	60,463.4	5.90	48,307.6	79.90	11,180.8	18.5	975.0	1.6
Grande-Anse	52,025.6	5.10	41,756.3	80.26	9,982.5	19.2	286.8	0.6
Nord-Ouest	56,299.6	5.50	41,647.8	73.98	14,514.4	25.8	137.5	0.2
Nippes	30,204.9	3.00	23,706.6	78.49	6,341.9	21.0	156.3	0.5
<b>Total</b>	<b>736,241.5</b>	<b>72.3</b>	<b>582,810.9</b>	<b>79.16</b>	<b>150,344.2</b>	<b>20.4</b>	<b>3,086.4</b>	<b>0.4</b>

Source: Recensement Général de l'Agriculture

Enquête Exploitation 2009

MARNDR / FAO / EU

\* : Il s'agit d'exploitations appartenant a des institutions ou des groupes

**Tableau 11.3 : Nombre total d'exploitations, répartition des exploitations par département et selon le niveau d'instruction de l'exploitant**

**Niveau : National**

Département	Total	Niveau d'étude						
		Aucun	Lire/Ecrire	Primaire	Secondaire	Professionnel	Universitaire	Non concerné*
Ouest	216,589	94,486	51,379	43,900	23,150	2,112	1,294	268
Sud-Est	87,501	55,222	15,518	11,495	4,651	328	232	55
Nord	103,624	52,001	24,003	18,545	7,674	736	575	90
Nord-Est	41,779	21,204	9,958	7,707	2,330	202	230	148
Artibonite	163,588	87,495	30,779	30,038	12,270	1,198	426	1,382
Centre	125,014	70,775	28,348	17,765	7,085	676	247	118
Sud	92,868	48,753	17,621	17,383	7,292	1,319	405	95
Grande-Anse	65,523	38,086	17,777	6,734	2,399	251	94	182
Nord-Ouest	78,090	37,593	16,976	15,915	6,613	555	186	252
Nippes	44,375	25,116	7,862	7,213	3,596	245	268	75
<b>Total</b>	<b>1,018,951</b>	<b>530,731</b>	<b>220,221</b>	<b>176,695</b>	<b>77,060</b>	<b>7,622</b>	<b>3,957</b>	<b>2,665</b>

Source: Recensement Général de l'Agriculture

Enquête Exploitation 2009

MARNDR / FAO / EU

\* : Il s'agit d'exploitations appartenant a des institutions ou des groupes

**Tableau 11.4 : Nombre total d'exploitations, répartition des exploitations par département et selon le lieu de résidence principale de l'exploitant**

**Niveau : National**

Département	Total	Lieu de résidence principale					
		Dans la section	Autre section	Quartier/Ville	Port-au-Prince	Etranger	Non concerné*
Ouest	216,589	197,929	4,755	12,380	1,104	151	270
Sud-Est	87,501	83,328	209	3,630	197	82	55
Nord	103,624	90,723	1,179	11,312	210	116	84
Nord-Est	41,779	33,176	191	8,252	35	7	118
Artibonite	163,588	151,025	1,401	9,373	351	56	1,382
Centre	125,014	114,046	993	9,587	220	50	118
Sud	92,868	86,116	427	6,004	188	38	95
Grande-Anse	65,523	61,657	157	3,410	112	5	182
Nord-Ouest	78,090	74,074	496	3,119	116	33	252
Nippes	44,375	38,583	125	4,445	1,105	41	76
<b>Total</b>	<b>1,018,951</b>	<b>930,657</b>	<b>9,933</b>	<b>71,512</b>	<b>3,638</b>	<b>579</b>	<b>2,632</b>

Source: Recensement Général de l'Agriculture

Enquête Exploitation 2009

MARNDR / FAO / EU

\* : Il s'agit d'exploitations appartenant a des institutions ou des groupes

**Tableau 11.5 : Nombre total d'exploitations, répartition des exploitations par département et selon l'activité principale de l'exploitant**

**Niveau : National**

Département	Total	Activité principale de l'exploitant									
		Agriculture	Pêche	Elevage	Bâtiments et TP	Administration	Mines et carrières	Transformation	Commerce	Services	Artisanat
Ouest	216,589	158,007	2,157	22,612	3,962	1,688	631	853	17,686	7,722	1,271
Sud-Est	87,501	72,871	1,343	1,083	552	430	37	123	7,112	2,626	1,324
Nord	103,624	88,791	1,253	1,179	1,474	800	133	466	5,949	3,159	420
Nord-Est	41,779	36,287	427	1,419	192	239	39	42	2,063	1,005	66
Artibonite	163,588	144,246	1,362	4,577	830	922	111	366	8,954	1,802	418
Centre	125,014	116,719	531	1,745	465	426	158	41	4,055	723	151
Sud	92,868	72,637	2,177	3,712	1,175	971	426	167	7,973	3,251	379
Grande-Anse	65,523	61,371	1,491	488	94	172	16	12	1,332	408	139
Nord-Ouest	78,090	62,507	2,159	2,335	1,184	524	205	290	5,812	2,639	435
Nippes	44,375	34,559	1,216	2,037	276	456	14	113	4,126	1,441	137
<b>Total</b>	<b>1,018,951</b>	<b>847,995</b>	<b>14,116</b>	<b>41,187</b>	<b>10,204</b>	<b>6,628</b>	<b>1,770</b>	<b>2,473</b>	<b>65,062</b>	<b>24,776</b>	<b>4,740</b>

Source: Recensement Général de l'Agriculture

Enquête Exploitation 2009

MARNDR / FAO / EU

**Tableau 11.6 : Répartition des exploitations par département et selon la principale destination de la production**

**Niveau : National**

Département	Total		Autoconsommation		Vente	
	Effectif	%	Effectif	%	Effectif	%
Ouest	216,589	21.3	56,198	25.9	160,391	74.1
Sud-Est	87,501	8.6	50,624	57.9	36,877	42.1
Nord	103,624	10.2	44,112	42.6	59,512	57.4
Nord-Est	41,779	4.1	14,297	34.2	27,482	65.8
Artibonite	163,588	16.1	51,325	31.4	112,263	68.6
Centre	125,014	12.3	56,767	45.4	68,247	54.6
Sud	92,868	9.1	37,182	40.0	55,686	60.0
Grande-Anse	65,523	6.4	32,278	49.3	33,245	50.7
Nord-Ouest	78,090	7.7	36,160	46.3	41,930	53.7
Nippes	44,375	4.4	28,669	64.6	15,706	35.4
<b>Total</b>	<b>1,018,951</b>	<b>100.0</b>	<b>407,612</b>	<b>40.0</b>	<b>611,339</b>	<b>60.0</b>

Source: Recensement Général de l'Agriculture

Enquête Exploitation 2009

MARNDR / FAO / EU



**Tableau 11.7 : Nombre total de parcelles, répartition des parcelles par département et selon le statut juridique de la terre**

**Niveau : National**

Département	Nombre total de parcelles	Statut juridique de la parcelle							
		Titre Achat	Titre Héritage	Mineur Partage	Mineur Collectif	Appartenant à l'église	Appartenant à l'Etat	Bien Rural de famille	Statut Juridique Non déclaré
Ouest	318,013	130,701	109,612	56,467	9,295	194	5,836	1,527	4,381
Sud-Est	182,920	76,676	65,170	26,332	4,902	120	6,338	637	2,745
Nord	237,745	156,086	46,990	17,633	7,339	229	4,175	257	5,036
Nord-Est	86,723	56,460	12,980	6,617	4,127	140	2,922	398	3,079
Artibonite	317,810	152,649	73,018	54,026	8,383	210	4,264	287	24,973
Centre	169,282	107,130	42,213	11,057	1,564	67	2,344	260	4,647
Sud	160,593	73,112	60,691	12,894	6,889	160	2,233	259	4,355
Grande-Anse	127,885	83,838	25,141	8,391	2,097	130	5,911	869	1,508
Nord-Ouest	135,112	84,646	24,253	16,326	3,699	63	2,984	472	2,669
Nippes	87,949	41,161	22,928	11,729	8,075	191	560	47	3,258
<b>Total</b>	<b>1,824,032</b>	<b>962,459</b>	<b>482,996</b>	<b>221,472</b>	<b>56,370</b>	<b>1,504</b>	<b>37,567</b>	<b>5,013</b>	<b>56,651</b>

Source: Recensement Général de l'Agriculture

Enquête Exploitation 2009

MARNDR / FAO / EU

**Tableau 11.7.1 : Répartition de la Superficie Agricole Utile (SAU) des parcelles par département et selon le statut juridique de la terre**

**Niveau : National**

Département	SAU des parcelles	Statut juridique de la parcelle							
		Titre Achat	Titre Héritage	Mineur Partage	Mineur Collectif	Appartenant à l'église	Appartenant à l'Etat	Bien Rural de famille	Statut Juridique Non déclaré
Ouest	108,080.6	50,346.9	35,304.9	14,935.3	2,913.6	71.6	2,487.2	599.1	1,422.1
Sud-Est	54,734.3	24,296.5	18,180.7	7,163.6	1,752.6	37.9	2,437.8	232.9	632.4
Nord	83,928.9	55,475.1	17,586.3	5,399.3	2,451.8	82.7	1,264.2	103.6	1,566.0
Nord-Est	46,834.0	30,638.2	6,777.9	3,273.2	2,111.9	80.2	2,322.3	165.8	1,464.7
Artibonite	122,040.8	63,886.7	26,432.3	18,659.6	3,007.4	125.5	2,477.1	152.6	7,299.7
Centre	121,629.5	82,953.6	27,489.4	5,665.3	1,079.2	41.9	2,113.2	163.3	2,123.5
Sud	60,463.4	29,006.6	22,183.0	4,455.8	2,679.4	69.2	771.3	64.1	1,233.9
Grande-Anse	52,025.6	34,921.7	9,551.8	2,597.9	1,038.7	47.9	2,875.7	488.1	503.9
Nord-Ouest	56,299.6	38,105.3	9,615.5	5,472.0	1,091.8	18.6	935.1	139.3	922.2
Nippes	30,204.9	14,634.2	8,025.5	3,859.6	2,486.1	53.4	190.0	24.5	931.6
<b>Total</b>	<b>736,241.5</b>	<b>424,264.7</b>	<b>181,147.2</b>	<b>71,481.5</b>	<b>20,612.3</b>	<b>628.8</b>	<b>17,873.9</b>	<b>2,133.3</b>	<b>18,099.8</b>

Source: Recensement Général de l'Agriculture

Enquête Exploitation 2009

MARNDR / FAO / EU

**Tableau 11.7.2 : Répartition de la Superficie des parcelles par département et selon le statut juridique de la terre**

**Niveau : National**

Département	Superficie des parcelles	Statut juridique de la parcelle							
		Titre Achat	Titre Héritage	Mineur Partage	Mineur Collectif	Appartenant à l'église	Appartenant à l'Etat	Bien Rural de famille	Statut Juridique Non déclaré
Ouest	111,566.8	52,189.0	36,359.1	15,378.5	3,004.2	77.2	2,514.0	601.6	1,443.2
Sud-Est	56,801.3	25,254.9	18,715.8	7,413.8	1,930.2	41.0	2,533.5	260.6	651.6
Nord	86,876.1	57,348.1	18,286.4	5,598.7	2,556.2	92.8	1,293.4	104.9	1,595.7
Nord-Est	52,103.4	34,254.2	7,693.3	3,540.4	2,326.3	84.8	2,496.3	187.4	1,520.5
Artibonite	124,495.8	65,237.7	27,091.1	18,995.4	3,077.8	126.3	2,488.7	153.3	7,325.3
Centre	123,772.0	84,398.1	27,929.3	5,860.5	1,102.3	47.0	2,120.3	166.2	2,148.3
Sud	63,146.1	30,282.5	23,078.5	4,651.5	2,899.5	75.9	806.2	65.8	1,286.2
Grande-Anse	57,591.1	38,112.6	11,082.5	2,885.7	1,149.5	52.5	3,264.3	500.9	543.1
Nord-Ouest	58,617.4	39,656.5	10,018.9	5,709.8	1,139.7	20.3	991.2	142.3	938.7
Nippes	33,469.6	16,391.7	8,708.5	4,231.9	2,859.5	67.3	197.9	31.3	981.6
<b>Total</b>	<b>768,439.4</b>	<b>443,125.3</b>	<b>188,963.5</b>	<b>74,266.3</b>	<b>22,045.2</b>	<b>685.1</b>	<b>18,705.7</b>	<b>2,214.1</b>	<b>18,434.3</b>

Source: Recensement Général de l'Agriculture

Enquête Exploitation 2009

MARNDR / FAO / EU

**Tableau 11.8 : Nombre total de parcelles, répartition des parcelles par département et selon le mode de faire-valoir des parcelles**

**Niveau : National**

Département	Nombre total de parcelles	Mode de faire valoir de la parcelle						
		Direct	Indirect Nature	Indirect sans Contrepartie	Indirect Service	Indirect Espèces	Sans autorisation préalable	Caution ou Plane
Ouest	318,013	243,902	41,365	7,050	153	974	21,864	2,705
Sud-Est	182,920	152,565	14,019	5,270	124	215	10,588	139
Nord	237,745	202,585	16,141	3,903	183	385	11,140	3,408
Nord-Est	86,723	68,663	7,410	3,723	68	134	5,749	976
Artibonite	317,810	257,913	17,368	5,584	68	479	26,835	9,563
Centre	169,282	147,724	6,724	3,510	38	123	11,150	13
Sud	160,593	124,808	21,113	5,672	46	331	8,093	530
Grande-Anse	127,885	112,830	4,986	1,949	36	1,053	6,537	494
Nord-Ouest	135,112	114,433	10,591	2,925	629	233	5,829	472
Nippes	87,949	68,290	9,319	4,268	181	160	5,692	39
<b>Total</b>	<b>1,824,032</b>	<b>1,493,713</b>	<b>149,036</b>	<b>43,854</b>	<b>1,526</b>	<b>4,087</b>	<b>113,477</b>	<b>18,339</b>

Source: Recensement Général de l'Agriculture

Enquête Exploitation 2009

MARNDR / FAO / EU

**Tableau 11.8.1 : Répartition le Superficie Agricole Utile (SAU) des parcelles par département et selon le mode de faire-valoir des parcelles**

**Niveau : National**

Département	SAU des parcelles	Mode de faire valoir de la parcelle						
		Direct	Indirect Nature	Indirect sans Contrepartie	Indirect Service	Indirect Espèces	Sans autorisation préalable	Caution ou Plane
Ouest	108,080.6	84,260.4	13,262.6	2,604.4	57.4	443.1	6,001.9	1,450.9
Sud-Est	54,734.3	46,314.6	3,940.7	1,594.0	41.6	62.6	2,724.6	56.2
Nord	83,928.9	72,854.7	5,357.2	1,211.1	49.6	154.1	3,292.4	1,009.8
Nord-Est	46,834.0	36,835.8	4,041.1	1,813.0	32.0	88.1	2,943.5	1,080.6
Artibonite	122,040.8	102,251.2	6,260.8	1,624.6	29.9	219.9	9,056.7	2,597.7
Centre	121,629.5	106,495.6	4,429.3	3,262.9	29.2	71.1	7,330.9	10.5
Sud	60,463.4	47,772.9	7,509.4	1,923.7	18.2	86.9	3,052.2	100.1
Grande-Anse	52,025.6	46,034.6	2,223.9	883.0	20.0	394.5	2,356.3	113.4
Nord-Ouest	56,299.6	48,467.2	4,297.6	1,091.6	527.9	93.9	1,673.0	148.3
Nippes	30,204.9	24,526.7	2,899.2	1,252.8	60.9	51.0	1,395.3	19.1
<b>Total</b>	<b>736,241.5</b>	<b>615,813.6</b>	<b>54,221.7</b>	<b>17,261.1</b>	<b>866.6</b>	<b>1,665.3</b>	<b>39,826.7</b>	<b>6,586.6</b>

Source: Recensement Général de l'Agriculture

Enquête Exploitation 2009

MARNDR / FAO / EU

**Tableau 11-9 : Nombre total de parcelles, nombres de parcelles irriguées et non irriguées par département  
et selon l'origine de l'eau d'irrigation**

**Niveau : National**

Département	Nombre total de parcelles	Irrigation		Origine de l'eau				
		Irriguée	Non irriguée	Barrage	Fleuve/ Rivière	Source	Lac/ Etang	Puits/ Forage
Ouest	318,013	64,669	253,344	17,149	25,816	16,689	887	4,128
Sud-Est	182,920	4,448	178,472	594	3,101	742	4	7
Nord	237,745	7,869	229,876	3,092	3,104	1,075	165	433
Nord-Est	86,723	4,229	82,494	391	3,422	180	44	192
Artibonite	317,810	121,848	195,962	58,678	51,566	7,204	896	3,504
Centre	169,282	6,552	162,730	706	4,272	1,471	94	9
Sud	160,593	15,856	144,737	3,701	6,766	4,411	528	450
Grande-Anse	127,885	646	127,239	220	307	78	41	0
Nord-Ouest	135,112	5,321	129,791	556	4,010	711	36	8
Nippes	87,949	3,149	84,800	342	2,192	475	125	15
<b>Total</b>	<b>1,824,032</b>	<b>234,587</b>	<b>1,589,445</b>	<b>85,429</b>	<b>104,556</b>	<b>33,036</b>	<b>2,820</b>	<b>8,746</b>

Source: Recensement Général de l'Agriculture

Enquête Exploitation 2009

MARNDR / FAO / EU

**Tableau 11-9-1 : Répartition de la Superficie des parcelles irriguées et non irriguées par département  
et selon l'origine de l'eau d'irrigation**

**Niveau : National**

Département	Superficie des parcelles	Irrigation		Origine de l'eau				
		Irriguée	Non irriguée	Barrage	Fleuve/ Rivière	Source	Lac/ Etang	Puits/ Forage
Ouest	111,566.8	20,834.2	90,732.6	7,924.0	5,338.0	264.0	1,165.0	0.0
Sud-Est	56,801.3	972.6	55,828.7	571.0	141.0	1.0	1.0	0.0
Nord	86,876.1	2,583.3	84,292.8	1,186.0	305.0	47.0	160.0	0.0
Nord-Est	52,103.3	2,873.6	49,229.8	2,333.0	80.0	37.0	162.0	0.0
Artibonite	124,495.8	37,244.2	87,251.6	16,262.0	2,864.0	293.0	1,160.0	0.0
Centre	123,772.0	3,210.2	120,561.8	1,869.0	831.0	74.0	4.0	0.0
Sud	63,146.1	4,998.5	58,147.6	2,134.0	1,351.0	186.0	158.0	0.0
Grande-Anse	57,591.1	217.2	57,373.9	75.0	43.0	13.0	0.0	0.0
Nord-Ouest	58,617.4	2,151.2	56,466.2	1,602.0	269.0	13.0	2.0	0.0
Nippes	33,469.6	944.6	32,525.1	605.0	172.0	31.0	8.0	0.0
<b>Total</b>	<b>768,439.4</b>	<b>76,029.4</b>	<b>692,410.0</b>	<b>34,561.0</b>	<b>11,394.0</b>	<b>959.0</b>	<b>2,820.0</b>	<b>0.0</b>

Source: Recensement Général de l'Agriculture

Enquête Exploitation 2009

MARNDR / FAO / EU

**Tableau 11-9-2 : Répartition de la Superficie Agricole Utile (SAU) des parcelles irriguées et non irriguées par département  
et selon l'origine de l'eau d'irrigation**

**Niveau : National**

Département	Nombre total de parcelles	Irrigation		Origine de l'eau				
		Irriguée	Non irriguée	Barrage	Fleuve/ Rivière	Source	Lac/ Etang	Puits/ Forage
Ouest	108,080.6	20,575.6	87,505.1	7,875.0	5,247.0	262.0	1,123.0	0.0
Sud-Est	54,734.3	954.1	53,780.1	556.0	139.0	1.0	1.0	0.0
Nord	83,928.9	2,552.5	81,376.3	1,171.0	302.0	46.0	151.0	0.0
Nord-Est	46,834.0	2,758.0	44,076.1	2,270.0	80.0	33.0	139.0	0.0
Artibonite	122,040.8	37,007.7	85,033.1	16,108.0	2,839.0	293.0	1,150.0	0.0
Centre	121,629.5	3,178.6	118,450.9	1,850.0	821.0	74.0	4.0	0.0
Sud	60,463.4	4,922.7	55,540.7	2,109.0	1,330.0	186.0	155.0	0.0
Grande-Anse	52,025.6	212.5	51,813.1	74.0	42.0	13.0	0.0	0.0
Nord-Ouest	56,299.6	2,108.9	54,190.7	1,572.0	265.0	12.0	2.0	0.0
Nippes	30,204.9	935.3	29,269.6	601.0	171.0	30.0	7.0	0.0
<b>Total</b>	<b>736,241.5</b>	<b>75,205.8</b>	<b>661,035.7</b>	<b>34,186.0</b>	<b>11,236.0</b>	<b>950.0</b>	<b>2,732.0</b>	<b>0.0</b>

Source: Recensement Général de l'Agriculture

Enquête Exploitation 2009

MARNDR / FAO / EU



**Tableau 11-10 : Superficie Agricole Utile (SAU) totale des occupations, SAU occupée par département et selon les grands groupes de cultures  
et d'autres occupations du sol  
(Superficies en carreaux)**

**Niveau : National**

Département	SAU totale des occupations	Grands groupes d'occupation de sol										
		Céréales	Légumineuses	Légumes	Fruits et noix	Cultures oléagineuses	Boissons épices	Cultures sucrières	Floricultures et pépinières	Cultures aromatiques	Autres cultures	Autres Occupations
Ouest	181,846.5	56,994.3	61,762.7	36,738.0	13,976.5	2,515.0	1,857.0	3,143.9	47.2	276.5	54.3	4,481.0
Sud-Est	81,542.9	31,343.0	25,727.7	9,188.5	6,670.8	492.8	5,224.1	109.1	4.2	40.8	92.2	2,649.7
Nord	125,594.0	21,661.3	21,111.3	38,391.0	23,934.3	1,811.8	6,401.6	7,617.3	10.7	8.9	50.1	4,595.7
Nord-Est	71,659.4	17,141.2	19,130.2	14,548.0	2,720.2	8,896.3	1,751.8	757.3	4.0	4.2	34.6	6,671.7
Artibonite	189,677.9	116,632.5	31,968.3	20,784.2	4,442.0	2,336.6	1,108.2	8,079.8	5.9	2.3	167.6	4,150.6
Centre	221,456.4	100,334.9	69,037.1	19,554.5	8,174.9	17,909.4	922.4	2,361.7	3.2	2.3	653.2	2,502.8
Sud	107,163.9	52,273.1	25,301.1	16,825.8	4,539.5	2,130.2	1,185.8	377.8	7.2	738.9	271.6	3,512.9
Grande-Anse	86,177.7	15,704.7	29,248.8	28,485.8	1,816.8	413.1	3,200.3	689.0	13.6	8.1	15.2	6,582.2
Nord-Ouest	96,185.8	23,567.3	26,973.2	26,939.0	10,921.7	3,300.4	469.7	894.0	3.1	15.0	45.0	3,057.4
Nippes	51,116.4	26,155.0	11,022.3	6,326.6	1,539.1	475.2	478.5	708.2	2.1	3.7	132.0	4,273.7
<b>Total</b>	<b>1,212,420.9</b>	<b>461,807.3</b>	<b>321,282.8</b>	<b>217,781.5</b>	<b>78,735.7</b>	<b>40,280.6</b>	<b>22,599.3</b>	<b>24,738.2</b>	<b>101.1</b>	<b>1,100.8</b>	<b>1,515.8</b>	<b>42,477.7</b>

Source: Recensement Général de l'Agriculture

Enquête Exploitation 2009

MARNDR / FAO / EU

**Tableau 11-10 : Superficie Agricole Utile (SAU) totale des occupations, SAU occupée par département et selon les grands groupes de cultures  
et d'autres occupations du sol**  
(Superficies en carreaux)

**Niveau : National**

Département	SAU totale des occupations	Grands groupes d'occupation de sol										
		Céréales	Légumineuses	Légumes	Fruits et noix	Cultures oléagineuses	Boissons épices	Cultures sucrières	Floricultures et pépinières	Cultures aromatiques	Autres cultures	Autres Occupations
Ouest	181,846.5	56,994.3	61,762.7	36,738.0	13,976.5	2,515.0	1,857.0	3,143.9	47.2	276.5	54.3	4,481.0
Sud-Est	81,542.9	31,343.0	25,727.7	9,188.5	6,670.8	492.8	5,224.1	109.1	4.2	40.8	92.2	2,649.7
Nord	125,594.0	21,661.3	21,111.3	38,391.0	23,934.3	1,811.8	6,401.6	7,617.3	10.7	8.9	50.1	4,595.7
Nord-Est	71,659.4	17,141.2	19,130.2	14,548.0	2,720.2	8,896.3	1,751.8	757.3	4.0	4.2	34.6	6,671.7
Artibonite	189,677.9	116,632.5	31,968.3	20,784.2	4,442.0	2,336.6	1,108.2	8,079.8	5.9	2.3	167.6	4,150.6
Centre	221,456.4	100,334.9	69,037.1	19,554.5	8,174.9	17,909.4	922.4	2,361.7	3.2	2.3	653.2	2,502.8
Sud	107,163.9	52,273.1	25,301.1	16,825.8	4,539.5	2,130.2	1,185.8	377.8	7.2	738.9	271.6	3,512.9
Grande-Anse	86,177.7	15,704.7	29,248.8	28,485.8	1,816.8	413.1	3,200.3	689.0	13.6	8.1	15.2	6,582.2
Nord-Ouest	96,185.8	23,567.3	26,973.2	26,939.0	10,921.7	3,300.4	469.7	894.0	3.1	15.0	45.0	3,057.4
Nippes	51,116.4	26,155.0	11,022.3	6,326.6	1,539.1	475.2	478.5	708.2	2.1	3.7	132.0	4,273.7
<b>Total</b>	<b>1,212,420.9</b>	<b>461,807.3</b>	<b>321,282.8</b>	<b>217,781.5</b>	<b>78,735.7</b>	<b>40,280.6</b>	<b>22,599.3</b>	<b>24,738.2</b>	<b>101.1</b>	<b>1,100.8</b>	<b>1,515.8</b>	<b>42,477.7</b>

Source: Recensement Général de l'Agriculture

Enquête Exploitation 2009

MARNDR / FAO / EU

**Tableau 11.12 : Effectifs du cheptel par département et selon l'espèce**

**Niveau : National**

Département	Effectif total	Effectif par espèce				
		Bovins	Porcins	Ovins	Caprins locaux	Caprins améliorés
Ouest	1,172,128	253,041	313,027	69,516	531,653	4,891
Sud-Est	350,771	66,558	99,183	14,065	170,478	487
Nord	260,784	91,813	66,514	1,220	100,970	267
Nord-Est	146,944	68,304	22,325	3,304	51,859	1,152
Artibonite	665,109	149,795	128,962	31,461	353,601	1,290
Centre	534,538	156,814	129,550	2,591	243,915	1,668
Sud	453,596	111,358	116,603	76,216	147,470	1,949
Grande-Anse	414,054	87,132	100,504	74,734	151,261	423
Nord-Ouest	430,462	65,266	48,614	73,896	242,034	652
Nippes	233,013	53,444	68,460	12,166	98,356	587
<b>Total</b>	<b>4,661,399</b>	<b>1,103,525</b>	<b>1,093,742</b>	<b>359,169</b>	<b>2,091,597</b>	<b>13,366</b>

Source: Recensement Général de l'Agriculture

Enquête Exploitation 2009

MARNDR / FAO / EU

**Tableau 11.13 : Effectifs des volailles (traditionnelles) par département et selon le type**

**Niveau : National**

Département	Type de volaille						Total
	Poule	Canard	Dindes	Pigeon	Pintade	Oies	
Ouest	1,709,507	79,485	205,997	300,396	61,438	1,010	2,357,833
Sud-Est	561,369	4,243	28,122	25,680	4,276	28	623,718
Nord	479,297	12,101	10,576	22,468	10,113	81	534,636
Nord-Est	296,174	11,033	3,610	16,311	9,064	98	336,290
Artibonite	1,025,367	34,809	47,740	98,631	37,508	218	1,244,273
Centre	996,655	58,770	94,762	64,258	103,764	270	1,318,479
Sud	734,520	11,457	22,122	20,711	4,938	121	793,869
Grande-Anse	577,990	6,807	20,559	30,396	661	101	636,514
Nord-Ouest	563,723	10,412	36,440	41,546	8,875	114	661,110
Nippes	377,511	2,237	11,970	11,490	1,596	279	405,083
<b>Total</b>	<b>7,322,113</b>	<b>231,354</b>	<b>481,898</b>	<b>631,887</b>	<b>242,233</b>	<b>2,320</b>	<b>8,911,805</b>

Source: Recensement Général de l'Agriculture

Enquête Exploitation 2009

MARNDR / FAO / EU

**Tableau 11.14 : Répartition des équidés et autres élevages par département et selon l'espèce  
(Cheptel en propriété et en gardiennage)**

**Niveau : National**

Département	Chevaux		Mulets		Anes		Lapins	
	Nombre	%	Nombre	%	Nombre	%	Nombre	%
Ouest	61,045	22.4	34,591	26.0	52,306	24.0	24,049	74.2
Sud-Est	14,782	5.4	13,865	10.4	19,063	8.8	547	1.7
Nord	9,071	3.3	1,664	1.3	7,086	3.3	1,468	4.5
Nord-Est	17,087	6.3	1,677	1.3	6,432	3.0	344	1.1
Artibonite	50,088	18.3	14,081	10.6	30,109	13.8	298	0.9
Centre	61,421	22.5	21,657	16.3	22,393	10.3	691	2.1
Sud	11,722	4.3	9,021	6.8	14,730	6.8	3,476	10.7
Grande-Anse	18,055	6.6	11,746	8.8	6,996	3.2	1,249	3.9
Nord-Ouest	18,294	6.7	14,534	10.9	45,951	21.1	130	0.4
Nippes	11,452	4.2	10,256	7.7	12,503	5.7	153	0.5
<b>Total</b>	<b>273,017</b>	<b>100.0</b>	<b>133,092</b>	<b>100.0</b>	<b>217,569</b>	<b>100.0</b>	<b>32,405</b>	<b>100.0</b>

Source: Recensement Général de l'Agriculture

Enquête Exploitation 2009

MARNDR / FAO / EU

**Tableau 11.14.1 : Nombre d'exploitations pratiquant l'apiculture traditionnelle, l'apiculture moderne par département  
et selon le type de ruches**

**Niveau : National**

Département	Apiculture traditionnelle						Apiculture moderne				Ensemble apiculture	
	Tambours		Arbres		Roches		Un étage		Plus d'un étage			
	Exploitations	Ruches	Exploitations	Ruches	Exploitations	Ruches	Exploitations	Ruches	Exploitations	Ruches	Exploitations	Ruches
Ouest	398	4,358	219	378	246	921	77	276	46	91	685	6,024
Sud-Est	522	3,374	141	186	63	193	24	88	11	92	717	3,933
Nord	166	703	253	501	64	250	82	250	38	210	484	1,914
Nord-Est	209	1,552	124	255	22	55	83	451	60	414	362	2,727
Artibonite	294	1,284	296	414	102	268	63	131	23	57	666	2,154
Centre	429	1,488	467	706	149	293	51	90	42	185	998	2,762
Sud	107	1,547	75	147	37	100	75	246	32	243	260	2,283
Grande-Anse	398	2,216	475	938	280	674	150	271	151	583	934	4,682
Nord-Ouest	400	1,427	215	356	207	589	15	18	9	13	762	2,403
Nippes	140	1,671	62	104	76	256	23	96	15	367	280	2,494
Total	3,063	19,620	2,327	3,985	1,246	3,599	643	1,917	427	2,255	6,148	31,376

Source: Recensement Général de l'Agriculture

Enquête Exploitation 2009

MARNDR / FAO / EU

**Tableau 11.15 : Nombre d'exploitations selon l'utilisation des équipements par département et selon la classe taille de la SAU**

**Niveau : National**

Département	Générateur électrique	Pompe irrigation	Pompe aspersion	Moisson-neuse	Tracteur	Motoculteur	Centrifugeuse	Trayeuse	Véhicule de transport
Ouest	130	452	8,413	81	5,422	58	4	6	913
Sud-Est	9	23	2,777	9	24	7	5	2	10
Nord	43	27	568	7	387	8	1	0	67
Nord-Est	6	5	391	11	440	29	9	0	1
Artibonite	3,729	5,591	26,217	130	2,733	7,206	94	9	2,080
Centre	129	189	192	11	9	6	6	4	14
Sud	5	595	1,300	7	57	27	0	0	16
Grande-Anse	0	0	1	0	0	0	0	0	0
Nord-Ouest	91	151	45	2	3	1	1	1	14
Nippes	19	9	102	2	73	9	2	1	5
<b>Total</b>	<b>4,161</b>	<b>7,042</b>	<b>40,006</b>	<b>260</b>	<b>9,148</b>	<b>7,351</b>	<b>122</b>	<b>23</b>	<b>3,120</b>

Source: Recensement Général de l'Agriculture

Enquête Exploitation 2009

MARNDR / FAO / EU

**Tableau 11-16 : Nombre total d'exploitations, nombre des exploitations ayant cherché et obtenu un crédit par département  
et selon le type de crédit**

**Niveau : National**

Département	Nombre total d'exploitations	Exploitations ayant cherché à contracter du crédit		Exploitations ayant obtenu un crédit		Type de crédit	
		Effectif	%	Effectif	%	Campagne	Investissement
Ouest	216,589	11,553	21.9	2,400	20.8	2,297	806
Sud-Est	87,501	4,343	8.2	1,369	31.5	1,300	408
Nord	103,624	4,092	7.8	1,190	29.1	953	393
Nord-Est	41,779	757	1.4	338	44.6	324	111
Artibonite	163,588	20,796	39.4	9,843	47.3	9,694	1166
Centre	125,014	3,700	7.0	1,379	37.3	1,276	311
Sud	92,868	4,469	8.5	1,455	32.6	1,435	549
Grande-Anse	65,523	1,209	2.3	393	32.5	371	173
Nord-Ouest	78,090	356	0.7	76	21.3	70	43
Nippes	44,375	1,450	2.8	437	30.1	413	193
<b>Total</b>	<b>1,018,951</b>	<b>52,725</b>	<b>100.0</b>	<b>18,880</b>	<b>35.8</b>	<b>18,133</b>	<b>4,153</b>

Source: Recensement Général de l'Agriculture

Enquête Exploitation 2009

MARNDR / FAO / EU



**Tableau 11.17 : Répartition des exploitations par département et selon les conseils reçus et les besoins en conseils déclarés**

**Niveau : National**

Département	Nombre total d'exploitations		Exploitations ayant reçu de conseils		Exploitations ayant besoin de conseils	
	Effectif	%	Effectif	%	Effectif	%
Ouest	216,589	21.3	16,515	7.6	12,841	5.9
Sud-Est	87,501	8.6	11,737	13.4	10,004	11.4
Nord	103,624	10.2	8,287	8.0	5,895	5.7
Nord-Est	41,779	4.1	5,726	13.7	4,688	11.2
Artibonite	163,588	16.1	36,181	22.1	23,701	14.5
Centre	125,014	12.3	17,782	14.2	13,895	11.1
Sud	92,868	9.1	13,018	14.0	9,611	10.3
Grande-Anse	65,523	6.4	9,379	14.3	5,707	8.7
Nord-Ouest	78,090	7.7	13,440	17.2	5,450	7.0
Nippes	44,375	4.4	4,882	11.0	4,383	9.9
<b>Total</b>	<b>1,018,951</b>	<b>100.0</b>	<b>136,947</b>	<b>13.4</b>	<b>96,175</b>	<b>9.4</b>

Source: Recensement Général de l'Agriculture

Enquête Exploitation 2009

MARNDR / FAO / EU

**Tableau 11.18 : Nombre d'exploitations et leur Superficie Agricole Utile (SAU), nombre d'emplois permanents, familial et non familial, par département**  
(SAU en carreaux)

**Niveau : National**

Communes	Exploitations		Nombre d'emplois permanents			Nombre moyen d'emplois	
	Total	SAU	Total	Familial	Non familial	Par exploitation	Par carreau de SAU
Ouest	216,589	108,080.6	491,682	477,998	13,684	2.3	4.5
Sud-Est	87,501	54,734.3	237,279	234,668	2,611	2.7	4.3
Nord	103,624	83,928.9	257,370	248,490	8,880	2.5	3.1
Nord-Est	41,779	46,834.0	110,383	107,788	2,595	2.6	2.4
Artibonite	163,588	122,040.8	429,469	412,807	16,662	2.6	3.5
Centre	125,014	121,629.5	384,813	368,869	15,944	3.1	3.2
Sud	92,868	60,463.4	177,078	162,877	14,201	1.9	2.9
Grande-Anse	65,523	52,025.6	188,725	183,751	4,974	2.9	3.6
Nord-Ouest	78,090	56,299.6	237,509	231,896	5,613	3.0	4.2
Nippes	44,375	30,204.9	104,630	100,621	4,009	2.4	3.5
<b>Total</b>	<b>1,018,951</b>	<b>736,241.5</b>	<b>2,618,938</b>	<b>2,529,765</b>	<b>89,173</b>	<b>2.6</b>	<b>3.6</b>

Source: Recensement Général de l'Agriculture

Enquête Exploitation 2009

MARNDR / FAO / EU

**Tableau 11.18.1 : Répartition de la main d'oeuvre familiale permanente et salariale par département et selon le type**

(SAU en carreaux)

**Niveau : National**

Département	Exploitations		Main d'oeuvre familiale permanente et salariale			
	Total	SAU	Total	Familiale permanente	Aides familiales	Salariés permanents
Ouest	216,589	108,080.6	874,808	477,998	396,810	13,684
Sud-Est	87,501	54,734.3	356,068	234,668	121,400	2,611
Nord	103,624	83,928.9	410,602	248,490	162,112	8,880
Nord-Est	41,779	46,834.0	186,364	107,788	78,576	2,595
Artibonite	163,588	122,040.8	677,807	412,807	265,000	16,662
Centre	125,014	121,629.5	582,513	368,869	213,644	15,944
Sud	92,868	60,463.4	343,221	162,877	180,344	14,201
Grande-Anse	65,523	52,025.6	322,264	183,751	138,513	4,974
Nord-Ouest	78,090	56,299.6	382,921	231,896	151,025	5,613
Nippes	44,375	30,204.9	160,643	100,621	60,022	4,009
<b>Total</b>	<b>1,018,951</b>	<b>736,241.5</b>	<b>4,297,211</b>	<b>2,529,765</b>	<b>1,767,446</b>	<b>89,173</b>

Source: Recensement Général de l'Agriculture

Enquête Exploitation 2009

MARNDR / FAO / EU

**Tableau 11.19 : Nombre d'exploitations et leur Superficie Agricole Utile (SAU), nombre de jours d'emploi occasionnel, total et pour les femmes,  
par saison et par département**  
(SAU en carreaux)

**Niveau : National**

Département	exploitations		Nombre de jours d'emploi occasionnel							
	Total	SAU	Première saison		Deuxième saison		Troisième saison		Total	Dont femmes
			Total	Dont femmes	Total	Dont femmes	Total	Dont femmes		
Ouest	216,589	108,080.6	6,445,054	846,186	2,310,673	253,135	272,548	34,137	9,028,275	1,133,458
Sud-Est	87,501	54,734.3	2,720,479	489,321	1,052,253	176,781	40,567	7,560	3,813,299	673,662
Nord	103,624	83,928.9	4,491,325	661,000	1,051,386	156,482	27,422	7,275	5,570,133	824,757
Nord-Est	41,779	46,834.0	1,992,696	522,819	496,813	133,804	12,055	4,492	2,501,564	661,115
Artibonite	163,588	122,040.8	11,776,677	1,739,106	4,404,968	392,208	832,090	113,223	17,013,735	2,244,537
Centre	125,014	121,629.5	4,706,234	923,573	1,664,932	339,046	74,465	20,117	6,445,631	1,282,736
Sud	92,868	60,463.4	3,908,359	504,813	2,231,189	294,767	83,012	10,443	6,222,560	810,023
Grande-Anse	65,523	52,025.6	3,616,227	616,446	1,411,210	320,628	412,172	107,366	5,439,609	1,044,440
Nord-Ouest	78,090	56,299.6	1,656,886	222,190	663,477	90,414	24,890	3,404	2,345,253	316,008
Nippes	44,375	30,204.9	1,832,416	191,121	764,855	72,660	11,381	4,732	2,608,652	268,513
<b>Total</b>	<b>1,018,951</b>	<b>736,241.5</b>	<b>43,146,353</b>	<b>6,716,575</b>	<b>16,051,756</b>	<b>2,229,925</b>	<b>1,790,602</b>	<b>312,749</b>	<b>60,988,711</b>	<b>9,259,249</b>

Source: Recensement Général de l'Agriculture

Enquête Exploitation 2009

MARNDR / FAO / EU

**Tableau 11.20 : Nombre d'exploitations et leur Superficie Agricole Utile (SAU), Importance (%) de l'emploi occasionnel déployé  
à la première saison, la part des femmes par département**  
(SAU en carreaux)

**Niveau : National**

Département	Exploitations		Nombre de jours d'emploi occasionnel			Nombre moyen de jours de travail	
	Total	SAU	Total	% en 1ère Saison	% femmes	Par exploitation	Par carreau de SAU
Ouest	216,589	108,080.6	9,028,275	71.4	12.6	41.7	83.5
Sud-Est	87,501	54,734.3	3,813,299	71.3	17.7	43.6	69.7
Nord	103,624	83,928.9	5,570,133	80.6	14.8	53.8	66.4
Nord-Est	41,779	46,834.0	2,501,564	79.7	26.4	59.9	53.4
Artibonite	163,588	122,040.8	17,013,735	69.2	13.2	104.0	139.4
Centre	125,014	121,629.5	6,445,631	73.0	19.9	51.6	53.0
Sud	92,868	60,463.4	6,222,560	62.8	13.0	67.0	102.9
Grande-Anse	65,523	52,025.6	5,439,609	66.5	19.2	83.0	104.6
Nord-Ouest	78,090	56,299.6	2,345,253	70.6	13.5	30.0	41.7
Nippes	44,375	30,204.9	2,608,652	70.2	10.3	58.8	86.4
<b>Total</b>	<b>1,018,951</b>	<b>736,241.5</b>	<b>60,988,711</b>	<b>70.7</b>	<b>15.2</b>	<b>59.9</b>	<b>82.8</b>

Source: Recensement Général de l'Agriculture

Enquête Exploitation 2009

MARNDR / FAO / EU

## Annexe 12 : Concepts et définitions

### Campagne agricole de référence.

Une campagne agricole est la période durant laquelle s'accomplit un cycle végétatif normal. Ce cycle est compris entre le début des semis et la récolte pour les cultures annuelles.

Pour le RGA, l'année agricole de référence va du **1<sup>er</sup> mars 2008**, début de la période de semis, au **28 février 2009**.

### Exploitation agricole, l'Unité statistique

Selon les directives de la FAO, « une exploitation agricole est une **unité économique de production agricole** soumise à **une direction unique**, comprenant tous les animaux qui s'y trouvent et toute la terre utilisée entièrement ou en partie pour la production agricole, indépendamment du titre de possession, du mode juridique ou de la taille ».

#### Unité de production :

L'unité de production est constituée :

- ✓ Soit de parcelles de terres emblavées en cultures annuelles ou de plantation d'arbres (vergers) ;
- ✓ Soit d'arbres dispersés ;
- ✓ Soit d'animaux ;
- ✓ Soit de bassins destinés à l'aquaculture ;
- ✓ Soit d'une combinaison de deux ou de plusieurs facteurs de production.

Les éléments suivants se rapportent à l'identification de l'exploitation et permettent d'évoquer certains cas particuliers:

- ✓ Une exploitation peut être sans terre agricole. C'est le cas général des établissements d'accoupage ou des exploitations d'élevage ;
- ✓ Dans certains cas, des exploitations sont prises en main par des personnes n'ayant aucun droit à l'utilisation de la terre, à l'exception des produits des arbres qui y poussent ;
- ✓ Un ménage correspond en principe à une seule exploitation;
- ✓ Si un membre d'une coopérative, d'une institution religieuse ou d'un clan se voit attribuer une unité de production distincte, dont il assume la direction et l'entière responsabilité technique et économique, cette unité constitue une exploitation.

Les unités économiques qui se consacrent exclusivement aux activités énumérées ci-après ne sont pas considérées comme des exploitations agricoles:

- ✓ Chasse, piégeage et multiplication du gibier ;
- ✓ Sylviculture et exploitation forestière ;
- ✓ Pêche ;
- ✓ Services agricoles.

L'exploitation peut contenir un ou plusieurs blocs, situés dans une ou plusieurs divisions territoriales ou administratives, à condition qu'ils partagent les mêmes moyens de production, tels que la main-d'œuvre, les bâtiments agricoles, les machines ou animaux de trait utilisés pour l'exploitation.

En bref, dans le cadre du RGA l'exploitation est assimilée à **une unité de production** répondant à certaines conditions : **direction unique, utilisation des mêmes moyens de production et une taille minimale.**

### **Direction unique**

La direction unique est assurée par une personne physique ou morale, appelée exploitant, à qui reviennent, en dernier ressort, l'initiative, la responsabilité technique et la responsabilité économique. Elle peut encore être exercée par un particulier, par un ménage, conjointement par deux ou plusieurs particuliers ou ménages, par un clan ou par une famille, ou par une personne morale telle que société, entreprise collective, coopérative ou organisme d'Etat. Elle a l'exclusivité du droit de regard et de décision pour tout ce qui peut engager l'avenir économique de l'exploitation.

Il est à rappeler que ladite direction unique peut déléguer à un gérant son pouvoir de décision, pour une ou plusieurs activités relevant habituellement de sa compétence.

Normalement, une unité est considérée comme une exploitation agricole s'il s'agit d'une unité de production agricole au moment du recensement. Cependant, Il existe des cas particuliers pour les exploitations impliquant des ménages :

- ✓ Si un ménage a vendu toutes ses terres et tous ses animaux pendant l'année de référence du recensement, il n'est plus une unité de production agricole et n'est donc pas assimilé à une exploitation agricole. Le ménage qui exploite la terre et les animaux au moment du recensement représente l'exploitation agricole et doit signaler toutes les activités de production végétale et animale effectuées durant l'année de référence.
- ✓ Si un ménage loue des terres pour les cultiver durant une saison donnée de la campagne de référence, alors que le recensement a lieu durant une autre saison de la même campagne agricole, le ménage devrait être considéré comme exploitation agricole, même s'il ne pratique pas d'activités de production agricole au moment du recensement. Dans ce cas, le ménage signalera les activités agricoles durant l'année de référence (voir campagne agricole de référence, page 12), à la manière habituelle.
- ✓ Il arrive qu'un ménage qui possède une pièce de terre l'exploite lui-même durant l'été et la loue à un autre ménage qui la cultive pendant l'hiver. Dans ce cas, la pièce de terre sera signalée comme faisant partie de la superficie de l'exploitation des deux ménages.

### **Utilisation des mêmes moyens de production :**

C'est une certaine autonomie ou indépendance quant à l'utilisation de la main d'œuvre ou du matériel agricole dans toutes les parties constituant l'exploitation. Les moyens de production ne sont pas considérés communs dans les deux cas suivants :

- ✓ Impossibilité technique d'utiliser les mêmes moyens (distance, ...);
- ✓ Volonté de séparer les moyens de production.

### **Taille minimale de l'exploitation :**

Ne seront enquêtées comme exploitations que les unités de production atteignant ou dépassant une unité conventionnelle appelée « **unité exploitation** » et désignée taille minimale.

L'unité exploitation est une mesure permettant d'exprimer simultanément les superficies et/ou les arbres dispersés et/ou les animaux d'une exploitation, qui permettrait de réaliser **un revenu annuel net d'environ 5000 gourdes**. Le

niveau très bas de cette valeur permet de couvrir la quasi totalité des exploitants agricoles et permet aussi d'avoir un filtre uniforme pour toutes les régions d'Haïti. Cette unité, calculée sur la base du revenu moyen procuré par chacun des facteurs, est égale à :

- ✓ 4 centièmes de carreau de Surface Agricole Utile (SAU) non irriguée ;
- ✓ 1,5 centième de carreau de Surface Agricole Utile (SAU) irriguée ;
- ✓ 5 arbres équivalents manguier pour les arbres en usufruit ;
- ✓ 1 vache (Bœufs) ;
- ✓ 3 caprins ou ovins (femelles reproductrices) ;
- ✓ 3 porcins (femelles reproductrices) ;
- ✓ 15 poules ;
- ✓ 5 ruches ;
- ✓ 5 lapins (femelles reproductrices).

Cette taille minimale, équivalente à une «unité exploitation », est atteinte si au moins un seul élément (terres, arbres, animaux) atteint ou dépasse le seuil correspondant ci-dessus ou si la somme des fractions d'unité correspondantes à chaque élément est égale ou supérieure à 1.

**NB.** Les arbres sont comptabilisés dans le calcul de seuil minimal seulement lorsque l'exploitant a le droit de disposer de leur production (usufruit) sans être titulaire de la terre.

## **Exploitant agricole**

Personne physique ou morale responsable de la marche de l'exploitation agricole, des décisions techniques et financières y relatives. Il peut assurer la marche de l'exploitation directement ou confier la responsabilité à un régisseur ou gérant.

## **Statut de l'exploitation**

### **Statut**

Le statut juridique de l'exploitation se rapporte aux aspects juridiques sous lesquels l'exploitation agricole est gérée. Il se réfère également à d'autres aspects relatifs au type d'exploitation.

Les statuts juridiques les plus prépondérants sont :

- **Exploitation individuelle** : exploitation prise en main par une seule personne, à qui reviennent tous les droits de gérance, de prise de décisions et des responsabilités.
- **Association de fait** : Décision de mettre des biens en commun sans acte juridique.
- **Société** : contrat établi entre des personnes physiques ou morales, aux fins d'investir dans une exploitation agricole. Cette société est soumise aux lois et aux règlements juridiques relatifs aux sociétés.
- **Coopérative agricole** : Coopérative qui exploite une entreprise agricole commune dont les membres attendent un avantage économique. C'est un groupement de personnes et non de capitaux. Une coopérative est régie par un principe de fonctionnement démocratique qui implique la participation de tous les membres à son administration.



- **État** : Ce statut englobe les exploitations agricoles qui reviennent ou appartiennent aux institutions gouvernementales. Exemples: Les pépinières du Ministère de l'Agriculture, les pépinières d'amélioration des semences, les stations expérimentales.
- **Religieux**: Lorsque la responsabilité et la prise des décisions au niveau de l'exploitation revient à une organisation religieuse.

### **Direction technique**

En ce qui concerne la direction technique, l'exploitation peut être gérée directement par l'exploitant ou être confiée à un gérant qui assure le suivi et la gestion au quotidien. Notons que le **gérant** est la personne à qui l'exploitant confie une partie des tâches techniques et économiques de l'exploitation en contrepartie d'une rémunération fixe. Il importe de ne pas confondre gérant et métayer; en effet, ce dernier est un exploitant car il paie en nature pour avoir accès à la terre.

### **Unité de mesure utilisée pour évaluer la superficie**

L'unité de mesure de surface utilisée par les exploitants est généralement le carreau et le centième de carreau. Cependant, dans certaines zones, d'autres unités de surfaces sont pratiquées, tels que le pas qui équivaut à 0.01 carreau et l'ha qui correspond à 0.77 carreau.

### **Parcellaire**

Les terres d'une exploitation peuvent être constituées d'un ou de plusieurs blocs, situés dans une ou plusieurs zones distinctes ou dans une ou plusieurs divisions territoriales ou administratives, faisant partie de la même unité de production économique et partageant les mêmes moyens de production, tels que main-d'œuvre, bâtiments agricoles, machines et animaux de trait.

### **Le Bloc**

Pour les besoins du recensement, l'exploitation est divisée en blocs. On appelle bloc toute partie de terres de l'exploitation limitées soit par des terres, d'eau, des routes, des forêts etc..... qui ne font pas partie de cette exploitation. Un bloc peut être constitué d'une ou plusieurs parcelles adjacentes. Il peut être traversé par une piste, une haie ou un petit courant d'eau qui fait partie de l'exploitation.

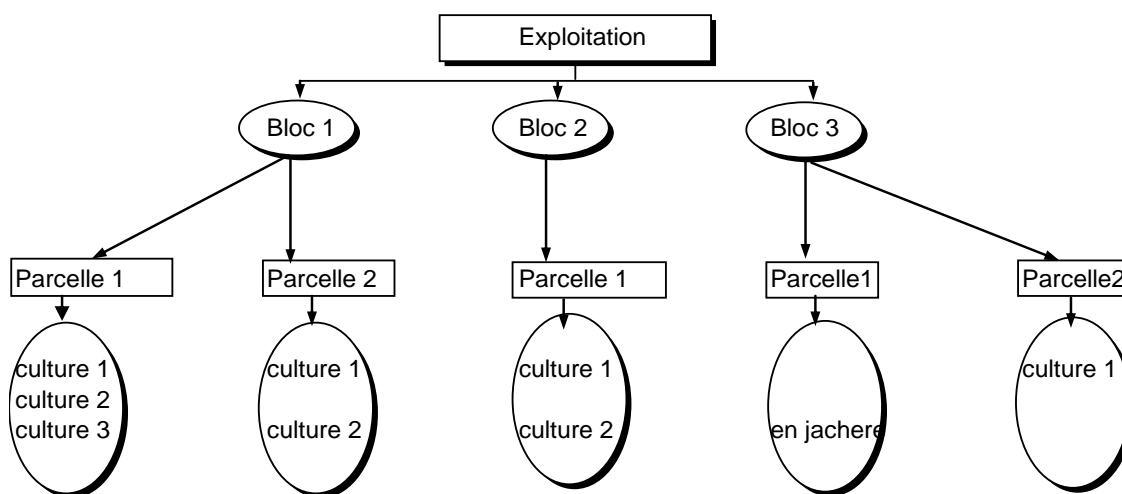
### **La parcelle**

La parcelle est un terrain situé dans un bloc mais séparée du reste de celle-ci par des lignes de démarcation visibles qui font partie de l'exploitation. Elle est d'un même tenant et d'une même consistance.

La parcelle est dite d'un même tenant lorsque son labour peut se faire sans obstacles. Elle est dite de même consistance lorsqu'elle est constituée uniquement par l'une ou l'autre des catégories de terres suivantes:

- \* terre de labour irrigué (ou) non irrigué ;
- \* plantation irriguée (ou) non irriguée ;
- \* terrain bâti ou inculte ;
- \* terrain de pacage ;
- \* serres.

Une parcelle se caractérise par un statut juridique et un mode de faire valoir spécifiques.



### Statut juridique de la parcelle

On entend par statut juridique d'une terre, la forme juridique de propriété identifiant la terre vis à vis des lois, des règlements ou des coutumes.

Les principaux statuts juridiques présents en Haïti sont : Titre/achat, Titre/héritier, Mineur/partage, Mineur/collectif, Terre de l'église/Don, Terre de l'église/achat, Etat.

- **Titre/achat** : Ce sont des terres achetées avec séparation formelle pour lesquelles l'exploitant dispose d'un titre individuel de propriété.
- **Titre/héritage** : Ce sont des terres héritées avec séparation formelle pour lesquelles l'exploitant dispose d'un titre individuel de propriété.
- **Mineur/partage** : Ce sont des terres héritées qui sont partagées sans aucun acte officiel entre les personnes concernées.
- **Mineur/collectif** : Ce sont des terres héritées qui ne sont pas partagées (terres en indivision). Chaque héritier concerné détient le droit de travailler ces terres.
- **Terre de l'église** : Terre léguée par une personne physique ou morale à une fondation à caractère religieux.
- **Etat** : Toute terre à vocation agricole et qui est propriété de l'Etat. La tutelle de cette terre est soit assurée directement par le Services de Domaine de la Direction Générale des Impôts, soit confiée à d'autres organismes d'Etat.
- **Bien rural de famille** : Portion de terre mise par l'Etat à la disposition de particuliers vivant en communauté aux fins d'exploitation uniquement (colonies agricoles).
- **Non déclaré** : Cette classification est utilisée lorsque l'exploitant est dans l'impossibilité de préciser le statut juridique de la terre qu'il exploite. Cette classification ne sera utilisée qu'en dernier recours après avoir demandé des précisions à l'exploitant ou à d'autres membres du ménage.

Il ne faut pas confondre le statut juridique d'une parcelle avec son mode de faire-valoir. L'information sur le statut juridique s'obtient en demandant à l'exploitant si la terre en question lui appartient ou non. Il s'agit ici des procédures l'autorisant à travailler cette terre.

## Mode de faire-valoir :

Le mode de faire valoir d'une parcelle est le régime régissant son utilisation et son exploitation. Le mode de faire valoir se définit par rapport à l'exploitant ou aux exploitants.

Les modes de faire-valoir existant en Haïti sont les suivants : Direct, Indirect/nature, Indirect/espèce, Indirect/sans contrepartie, indirect/ service, sans autorisation préalable, caution (plane dans l'Ouest).

- **Direct** : Lorsque la terre est exploitée par le porteur du titre de propriété, par un ayant droit ou par l'attributaire.
- **Indirect/nature** : Lorsque la terre est exploitée, en contre partie d'un paiement de bail en récolte fixé d'avance (terre en métayage ou deux moitiés).
- **Indirect/espèce** : Lorsque l'exploitant travaille une terre qu'il a louée pour un nombre de saisons bien défini (terre en affermage ou prétenction).
- **Indirect/sans contrepartie** : Situation dans laquelle l'exploitant travaille la terre avec l'autorisation verbale du propriétaire sans contrepartie.
- **Indirect/ service** : Lorsque la terre est exploitée, en contre partie d'un échange de service.
- **Sans autorisation préalable** : c'est le cas d'une terre exploitée d'une façon illégale et le plus souvent l'exploitant en question profite de l'exode forcé ou de l'absence du propriétaire de la terre.
- **Caution (plane dans l'Ouest)** : Lorsque l'exploitant tient la terre comme garant contre un prêt d'argent. Dans ce cas, le nombre de campagnes n'est pas déterminé et la terre ne sera remise à son propriétaire qu'après qu'il eut versé la totalité du prêt.

## Irrigation :

Le RGA s'intéresse à l'apport en eau de la parcelle notamment au cours de la dernière campagne agricole.

- **Irriguée** : C'est une terre qui reçoit **un apport d'eau délibéré en vue de compenser l'insuffisance des précipitations**. Cette eau peut provenir de la pluie, d'un fleuve ou d'une rivière par canalisation.
- **Non irriguée** : C'est une terre qui ne reçoit que l'eau des précipitations.

### Technique d'Irrigation

On s'interroge sur les techniques d'irrigation seulement lorsqu'on recueille des informations sur une parcelle irriguée. Les techniques d'irrigation considérées sont: gravitaire, aspersion, goutte à goutte et autres techniques manuelles.

- **Gravitaire** : écoulement libre de l'eau par des canaux. C'est la technique la plus pratiquée.
- **Aspersion** : Tuyaux raccordés entre eux à travers lesquels l'eau circule sous pression avant d'être projetée par les gicleurs sur les cultures.
- **Goutte-à-goutte** : déversement de l'eau lentement à la surface du sol, à partir d'un dispositif de tuyauterie.
- **Autres techniques manuelles** : Toute technique utilisée ne correspondant pas à celles déjà citées, par exemple l'utilisation de seau d'eau ou de citerne tractée.

### Origine de l'eau

L'origine de l'eau d'irrigation désigne la source de l'eau. Ainsi, si un réseau de canaux est utilisé pour distribuer l'eau d'un barrage à des agriculteurs, la source de l'eau est le barrage et non le canal. L'eau d'irrigation peut avoir plusieurs origines ou sources.

- **Barrage** : Retenue d'eau construite artificiellement.
- **Fleuve/rivière** : C'est l'eau de surface qui coule d'un point élevé à un point bas tout le long d'un chenal (lit) sous l'effet de la gravité.
- **Source** : Affleurement d'une nappe souterraine.
- **Lac/Etang** : Etendue d'eau stagnante, peu profonde, de surface relativement petite (jusqu'à quelques dizaines d'hectares), résultant de l'imperméabilité du sol.
- **Puits/forage** : Perforation pratiquée dans le sous-sol pour capter de l'eau.

## Occupation du sol

Les occupations du sol se réfèrent aux activités agricoles réalisées par l'exploitant pendant la campagne de référence du RGA.

**Cultures permanentes ou pérennes** Ce sont les cultures qui ont un cycle de végétation de plusieurs années. On peut avoir des plantations serrées ou des arbres dispersés. A noter qu'une plantation serrée est constituée d'arbres et d'arbustes plantés de façon régulière ou systématique, comme dans un verger ou aussi de façon irrégulière.

N.B : Attention café, banane, grenade, grenadia (fruit de la passion) et floriculture sont considérés comme des cultures pérennes.

**Les cultures annuelles** Ce sont les cultures qui ont un cycle de végétation inférieur à un an). Pour faciliter l'identification des cultures, on peut se référer à la classification fournie en Annexe. Les données sur la superficie sous cultures temporaires se rapportent à la campagne agricole de référence.

**Les cultures successives (saison 1, saison 2 et saison 3)** Des cultures annuelles peuvent être plantées plus d'une fois sur la même terre au cours d'une campagne agricole. On parle alors de cultures successives. Cette catégorie peut comprendre une seule culture ou des cultures différentes et elle est importante dans le cas d'Haïti qui a plus d'une période de récolte par campagne agricole. La superficie des cultures successives doit être signalée séparément pour chaque culture chaque fois que la terre estensemencée durant la campagne.

Les cultures successives ne doivent pas être confondues avec les récoltes successives d'une même culture sur pied (canne à sucre, foin, etc.), pour lesquelles la superficie ne doit être comptée qu'une seule fois.

**Cultures associées (cultures mixtes, cultures intercalaires)** : On parle de culture associée quand plus d'une culture (et souvent de nombreuses cultures) sont pratiquées de manière non systématique sur une parcelle ou un champ. Dans ce cas, il est plus difficile de calculer les superficies et l'on doit tenter de les estimer.

Les cultures associées sont dites **intercalaires** lorsque sur une parcelle ou un champ dans lesquels une culture est plantée entre les rangs d'une autre culture (par exemple sorgho et arachide entre des rangées de coton est une terre avec cultures intercalaires). Dans ce cas, la superficie de la parcelle ou du champ avec culture intercalée doit être rapportée aux différentes cultures, proportionnellement à la superficie occupée par chacune d'elle.

Dans le cas d'association de culture, il faut se limiter aux trois cultures principales :

- ✓ **Culture associée principale** : C'est la culture qui occupe la plus grande superficie sur la parcelle.

- ✓ Culture associée secondaire : Cultures qui après la culture principale occupent une plus grande superficie.
- ✓ Culture résiduelle : Cultures qui ne couvrent qu'une partie du jardin

**Cultures en assolement ou fausse association** : Sont désignées « fausses associations ou cultures en assolement » quand chaque culture occupe une portion de terrain distincte sur la parcelle et « vraies associations » quand les cultures sont mélangées.

**Cultures intercalaires** : lorsque dans une parcelle ou dans un champ une culture est plantée entre les rangs d'une autre culture (par exemple sorgho et arachide entre des rangées de canne à sucre).

**Les mélanges** : Ceci est pratiqué surtout au niveau des graines, lorsque les graines sont mélangées, plantées et récoltées ensemble.

**Cultures sous étage** : Lorsque la culture est plantée en dessous des plantations pérennes ; même si les arbres sont à un stade végétatif immature.

**Arbres dispersés** : Présence d'arbres sur l'exploitation, mais pas en quantité suffisante pour être classés comme forêt.

**Jachère temporaire** : Terre productive mais laissée au repos durant une ou plusieurs campagnes agricoles (moins de 5 ans) avant leur remise en culture.

**Jachère permanente** : Si la terre reste trop longtemps en jachère (5 ans et plus) elle sera classée comme de jachère permanente.

**Pépinière** : Terre agricole, couverte ou non, utilisée principalement pour la reproduction de tout type de semences et plants.

**Bois et forêt** : Parcelle boisée, qu'il s'agisse de peuplement naturel ou artificiel, qui fait partie de l'exploitation et fournit du bois ou des produits forestiers ou qui assure une protection.

**Bâtiments** : Construction indépendante qui comprend une ou plusieurs pièces et autre surfaces couverte par un toit soutenu par une structure quelconque.

Un bâtiment peut être utilisé exclusivement soit comme habitat, soit à des fins agricoles, soit pour les deux finalités. Un bâtiment peut être en propriété, en location ou autre forme de jouissance.

Le code de l'occupation ou la culture est à déterminer selon la nomenclature détaillée de l'occupation du sol (**voir nomenclature en Annexe**).

### **Nombre d'arbres (productifs ou non productifs) :**

On demande à l'exploitant de dénombrer seulement les arbres qui sont sur la parcelle en question. Un arbre est productif, s'il donne des fruits. Les arbres improductifs sont généralement des arbres jeunes nouvellement plantés, qu'ils soient fruitiers ou forestiers.

### **Elevage**

**Définition** : Pratique d'entretenir des animaux principalement à des fins agricoles : bovins, porcins, caprins, ovins, chevaux, mulets, volailles, ruches, etc. Tous les animaux gérés par l'exploitant, qu'il soit propriétaire ou non, doivent être pris en considération.

**Population animale** : nombre d'animaux qui se trouvent sur l'exploitation durant la période du recensement, quel qu'en soit le propriétaire. Le recensement prend donc en compte tous les animaux présents sur l'exploitation le jour de l'enquête, y compris ceux en propriété, en gardiennage et ceux destinés à l'autoconsommation.

## **Main-d'œuvre**

Il s'agit de déterminer la main d'œuvre agricole active au sein de l'exploitation. Elle concerne les membres du ménage qui participent aux activités de l'exploitation, la main d'œuvre agricole permanente et occasionnelle active sur l'exploitation durant la dernière campagne agricole (période de référence du recensement).

**Main d'œuvre familiale permanente** : personne faisant partie de la famille dont les services sont utilisés de façon régulière et continue sur l'exploitation durant au moins 6 mois.

**Aide familiale**: Personne faisant partie du ménage et qui contribue d'une façon occasionnelle aux activités de l'exploitation.

**Salarié permanent**: personne dont les services sont utilisés de façon régulière et continue au niveau de l'exploitation durant au moins 6 mois.

**Main d'œuvre agricole occasionnelle** : personne à laquelle on a recours une ou plusieurs fois durant la campagne agricole afin d'effectuer des tâches bien précises, mais qui ne travaille pas d'une façon régulière ou continue. Il s'agit donc de toutes les formes d'emploi en dehors de l'emploi familial et permanent. Cette main d'œuvre occasionnelle peut être mobilisée à titre individuel ou dans un cadre de structure traditionnelle d'association de travail dont on distingue deux grandes catégories:

- **Eskwad**. (Mera, ronde, chaines, douvan jou, colonne, laji bann etc.,...). Ce sont des associations mutualistes d'échange de travail qui regroupent un nombre limité de travailleurs ayant en principe les mêmes droits et les mêmes obligations les uns envers les autres. Il s'agit de groupes fixes avec un chef d'*eskwad* qui est généralement l'initiateur du groupe et qui est chargé d'organiser les tours, de négocier la vente de la force de travail collective sur la base des conditions fixées par le groupe. L'*eskwad* se distingue de l'*avan jou*, d'une part, par la durée du travail : la journée complète, et d'autre part, par le paiement du travail qui peut se faire à terme (terme pouvant dépasser 6 mois) ;
- **Konbit** (Djann, Corvées) Ce terme, souvent employé pour nommer de façon générique les formes traditionnelles d'organisation du travail, désigne en fait lui-même une modalité particulière de mobilisation de la force de travail. Il s'agit pour un « acheteur » de mobiliser des travailleurs pour un travail particulier. En principe, celui qui invite la *konbit* offre, en contrepartie du travail fourni, le(s) repas et la boisson.

## **Equipement et matériel**

On cherche à déterminer les différents types d'équipement et de matériel qui sont utilisés dans les activités agricoles l'exploitation au cours de la période de référence du recensement, de même que leur provenance ainsi que le nombre de ces équipements et matériels qui appartiennent à l'exploitant.

Ne sont pas pris en compte les équipements et les matériels non utilisés dans les activités, de même que ceux qui appartiennent à l'exploitant, mais ne sont pas utilisés sur l'exploitation.

## Crédit agricole

**Définition** : On entend par crédit agricole tout type de crédit reçu pour financer les opérations de l'exploitation agricole, c'est-à-dire l'achat des intrants nécessaires à la production végétale et animale, la construction de bâtiments agricoles et l'achat de machines agricoles. Le crédit non lié aux opérations agricoles, notamment pour financer la construction de la maison de l'exploitant, d'autres opérations familiales, ou les dépenses de consommation, est exclu.

On distingue deux types de crédits: crédit de campagne et crédit d'investissement.

✓ **Crédit de campagne** : c'est un crédit à court terme contracté pour subvenir aux besoins en liquidité pendant la campagne agricole. Il est affecté généralement aux opérations suivantes: labour, moisson, semence, engrais, vendange, cueillette, récolte, achat de bétail pour l'embouche, achat d'aliment pour bétail, réparation et entretien.

✓ **Crédit d'investissement** : c'est un crédit à moyen et long terme destiné au financement des opérations d'investissement au sein de l'exploitation agricole. Les principales opérations d'investissement peuvent être comme suit: achat d'équipements, de terres, de bétail pour reproduction; construction d'étables, de puits et ouvrages hydrauliques, de bâtiments ; aménagement du sol.

## Vulgarisation et conseil

La vulgarisation est la fourniture de conseils et d'informations sur l'agriculture aux producteurs agricoles et aux éleveurs. Les services de vulgarisation peuvent être assurés par des institutions gouvernementales, des organisations non gouvernementales, des organisations d'agriculteurs, des institutions de formation, des organisations locales informelles, etc. Les conseils donnés aux agriculteurs peuvent se référer à divers domaines tels que: gestion de l'exploitation, sélection des variétés, utilisation d'intrants (tels qu'engrais), crédit, mécanisation agricole, santé animale, protection des végétaux, développement durable, commercialisation, etc. Les services de vulgarisation peuvent aussi être utilisés par les gouvernements pour distribuer des intrants, diffuser des informations sur le marché, et promouvoir des produits de base ou des variétés végétales spécifiques.

## Annexe 13 : Nomenclature des cultures

✓  
✓  
✓  
✓  
✓

✓  
✓  
✓  
✓

✓  
✓  
✓  
✓

✓  
✓  
✓



- ✓
- ✓

- ✓
- ✓
- ✓
- ✓
- ✓
- ✓
- ✓
- ✓
- ✓

- 
- 
- 
- 
- 
-

\*

\*

\*

\*

\*

○

○

○

○

○

○

○

○

○

○

- ☐
- ☐
- ☐
- ☐
- ☐
- ☐

- ☐
- ☐

- ☐
- ☐
- ☐
- ☐

- ☐
- ☐
- ☐
- ☐
- ☐



✓  
✓

○  
○

✓

✓

<b>Céréales</b>
<b>01</b> Maïs
<b>02</b> Riz
<b>03</b> Sorgho / petit mil
<b>Cultures légumineuses</b>
<b>04</b> Haricots (beurre, blanc, noir, rouge,...)
<b>05</b> Pois Congo
<b>06</b> Pois souche,
<b>07</b> Pois inconnu
<b>08</b> Autres cultures légumineuses (Pois tendre, pois France, olives Haïti, pois nourrice, pois Jérusalem, ..)
<b>Légumes et melons</b>
<u>Légumes à feuilles ou à tiges</u>
<b>09</b> Chou
<b>10</b> Chou fleur, brocoli
<b>11</b> Céleri, persil, cresson
<b>12</b> Laitue
<b>13</b> Épinard, pourpiers
<b>14</b> Lalo, liane panier
<b>15</b> Autres légumes à feuilles ou à tiges (Artichauts, chicorée, ...)
<u>Légumes à pépins</u>
<b>16</b> Concombre

17 Aubergine
18 Tomate
19 Mirliton
20 Pastèque (melon)
21 Cantaloup, melon France
22 Potiron, Giraumon, courgette, courge
23 Gombo, Calalou
24 Autres légumes à pépins, (Poivron,...)
<u>Racines, bulbes et tubercules</u>
25 Carotte et navet
26 Mazombelle
27 Betterave rouge
28 Ail
29 Oignons (y compris échalotes)
30 Poireaux, cive et autres légumes liliacées,
31 Pomme de terre
32 Patates
33 Igname, masoko
34 Manioc doux,
35 Manioc amer
36 Malanga, Taro,
37 Autres Racines et tubercules n.c.a. (radis, arrowoot, pannem, pois manioc...)
38 Champignon et truffe
<b>Fruits et noix</b>
<u>Fruits tropicaux et subtropicaux</u>
39 Avocat
40 Banane & plantain
41 Tamarin,
42 Goyave
43 Corossol
44 Cachiman (None), pomme cannelle
45 Mangue francisque

<b>46</b> Autres mangues
<b>47</b> Papaye
<b>48</b> Ananas
<b>49</b> Arbre véritable
<b>50</b> Arbre à pain et diaka
<b>51</b> Abricot
<b>52</b> Quenêpe
<b>53</b> Carambola
<b>54</b> Autres fruits tropicaux et subtropicaux, ( <i>Datte, jaquier, jaune d'œuf, sapotille, cayimite...</i> )
<u>Agrumes</u>
<b>55</b> Pamplémousse (Chadèque) et lemon
<b>56</b> Citron et lime
<b>57</b> Orange
<b>58</b> Orange amer
<b>59</b> Autres agrumes, (Bigaradier, tangerines, mandarines, clémentines,...)
<u>Raisins et baies</u>
<b>60</b> Raisin
<b>61</b> Fraise
<b>62</b> Autres baies (Mures, Framboises,...)
<u>Fruits à pépins et fruits à noyau</u>
<b>63</b> Cerise
<b>64</b> Pêche
<b>65</b> Grenadine
<b>66</b> Grenade
<b>67</b> Grenadia (fruit de passion)
<b>68</b> Autres fruits à pépins et à noyau (Pomme, poire, Prune,...)
<u>Noix</u>
<b>69</b> Amande
<b>70</b> Noix de cajou (Anacardier)
<b>71</b> autres noix (aki,...)
<b>Cultures oléagineuses</b>
<b>72</b> Arachide

<b>73</b>	Cocotier
<b>74</b>	Autres cultures oléagineuses, (Tournesol, palmier à huile, roroli, ricin (Palma christi), palmiste, Médecinier béni...)
<b>Cultures pour boissons et épices</b>	
<u>Cultures pour boissons</u>	
<b>75</b>	Café
<b>76</b>	Cacao
<b>77</b>	Autres cultures pour boissons (Mabi,...)
<u>Cultures pour épices</u>	
<b>78</b>	Piment (capsicum spp.)
<b>79</b>	Gingembre,
<b>80</b>	Autres épices (cannelle, safran Haïti, poivres, bois dine....)
<b>Cultures sucrières</b>	
<b>81</b>	Canne à sucre
<b>Floriculture et Pépinières</b>	
<b>82</b>	Floriculture
<b>83</b>	Pépinière plantes ornementales
<b>84</b>	Pépinières pour cultures
<b>Cultures aromatiques et médicinales</b>	
<b>85</b>	Thym
<b>86</b>	Vétiver
<b>87</b>	Autres cultures aromatiques et/ou médicinales. (Citronnelle, Casse sec, Bois d'ortie, basilic, menthe, Anis, Ti baume, compagnie)
<b>Autres cultures</b>	
<b>88</b>	Cultures herbacées et autres cultures fourragères (Herbe de Guatemala, de Guinée, éléphant, herbe avion...)
<b>89</b>	Cultures textiles (Sisal, coton,...)
<b>90</b>	Roseau
<b>91</b>	Tabac
<b>92</b>	Autres cultures (roucou, ....)
<b>Autres occupations</b>	



<b>93</b>	Jachère temporaire
<b>94</b>	Jachère permanente
<b>95</b>	Bâtiment
<b>96</b>	Terrain inculte
<b>97</b>	Retenue d'eau
<b>98</b>	Forêt

## UNITÉ D'ÉTUDE ET DE PROGRAMMATION

**COMPOSANTE DE STTSITQUES AGRICOLES**  
**Bureau Central du Recensement Général de l'Agriculture**  
Damien, Route Nationale N° 1, Tel 22283046  
[statagricoles@agriculture.gouv.ht](mailto:statagricoles@agriculture.gouv.ht)

Dépôt légal : 11-09-372  
ISBN : 978-99935-7-030-1  
Bibliothèque Nationale d'Haïti