



Агентство Республики Казахстан по статистике



**Итоги первой национальной сельскохозяйственной переписи
2006 – 2007 гг.**

Сельское хозяйство Казахстана

**Том 1
Часть 2
(на русском языке)**

Астана, 2008

Содержание

Предисловие.....	12
Методологические пояснения.....	13
Сельское хозяйство Казахстана	16
Аннотация.....	16
Раздел 1. Общая характеристика.....	17
Количество субъектов и земельная площадь по категориям хозяйств и их структура в Республике Казахстан.....	21
Раздел 2. Инфраструктура	22
Методологические пояснения	22
Аннотация	23
Инфраструктура предприятий и крестьянских (фермерских) хозяйств.....	24
Раздел 3. Земельная площадь	25
Сравнительные данные земельной площади по итогам сельскохозяйственной переписи в целом по Республике Казахстан.....	25
Количество хозяйств, имеющих земельную площадь и её структура по категориям хозяйств в Республике Казахстан.....	26
Распределение земельной площади и её структура по категориям хозяйств в Республике Казахстан.....	26
Структура распределения земельной площади по категориям хозяйств в Республике Казахстан (диаграмма).....	27
Распределение земельной площади и её структура по категориям земель в Республике Казахстан.....	27
окончание	28
Структура земельной площади по категориям земель в Республике Казахстан (диаграмма).....	29
Земельная площадь и её структура по формам пользования предприятий и крестьянских (фермерских) хозяйств в Республике Казахстан.....	30
Земельная площадь и её структура по формам пользования домашних хозяйств в городской и сельской местности в Республике Казахстан	30
Земельная площадь и её структура по формам пользования домашних хозяйств в городской местности в Республике Казахстан	31
Земельная площадь и её структура по формам пользования домашних хозяйств в сельской местности в Республике Казахстан	32
Средние размеры земельной площади по категориям хозяйств в Республике Казахстан.....	32
Средние размеры земельной площади домашних хозяйств в городской и сельской местности в Республике Казахстан.....	33
Средние размеры земельной площади дачных участков в городской и сельской местности в Республике Казахстан.....	33
Структура земельной площади предприятий и крестьянских (фермерских) хозяйств в Республике Казахстан (диаграмма).....	34
Структура использования земельной площади в домашних хозяйствах в Республике Казахстан (диаграмма).....	34
Структура использования земельной площади на дачных участках в Республике Казахстан (диаграмма).....	35
Группировка предприятий и крестьянских (фермерских) хозяйств по размеру земельной площади в Республике Казахстан.....	35
Группировка предприятий по размеру земельной площади в Республике Казахстан	36
Группировка крестьянских (фермерских) хозяйств по размеру земельной площади в Республике Казахстан.....	37
Группировка хозяйств населения по размеру земельной площади в Республике Казахстан	38
Группировка категорий хозяйств по размеру земельной площади в Республике Казахстан (диаграммы)	40
Предприятия	40
Крестьянские (фермерские) хозяйства.....	40
Хозяйства населения	40
Группировка предприятий и крестьянских (фермерских) хозяйств по размеру сельскохозяйственных угодий в Республике Казахстан	41
Группировка предприятий по размеру сельскохозяйственных угодий в Республике Казахстан	42
Группировка крестьянских (фермерских) хозяйств по размеру сельскохозяйственных угодий в Республике Казахстан.....	43
Группировка хозяйств населения по размеру сельскохозяйственных угодий в Республике Казахстан.....	44

Группировка категорий хозяйств по размеру сельскохозяйственных угодий в Республике Казахстан (диаграммы)	45
Группировка предприятий и крестьянских (фермерских) хозяйств по размеру пашни в Республике Казахстан	46
Группировка предприятий по размеру пашни в Республике Казахстан	46
Группировка крестьянских (фермерских) хозяйств по размеру пашни в Республике Казахстан ...	47
Группировка хозяйств населения по размеру пашни в Республике Казахстан	48
Группировка категорий хозяйств по размеру пашни в Республике Казахстан (диаграммы)	49
Раздел 4. Посевная площадь	50
Количество хозяйств, имеющих посевную площадь и их структура по категориям хозяйств в Республике Казахстан	50
Распределение посевной площади и её структура по категориям хозяйств в Республике Казахстан	50
Средние размеры посевной площади по категориям хозяйств в Республике Казахстан	51
Орошаемая, застрахованная и удобренная посевная площадь сельскохозяйственных культур по категориям хозяйств в Республике Казахстан	51
Структура посевной площади по категориям хозяйств в Республике Казахстан (диаграммы)	53
Группировка предприятий и крестьянских (фермерских) хозяйств по размеру посевной площади в Республике Казахстан	53
Группировка предприятий по размеру посевной площади в Республике Казахстан	54
Группировка крестьянских (фермерских) хозяйств по размеру посевной площади в Республике Казахстан	54
Группировка хозяйств населения по размеру посевной площади в Республике Казахстан	55
Группировка категорий хозяйств по размеру посевной площади в Республике Казахстан (диаграммы)	56
Посевная площадь сельскохозяйственных культур и её структура по категориям хозяйств в Республике Казахстан	57
Структура посевной площади сельскохозяйственных культур в Республике Казахстан	59
Структура посевной площади сельскохозяйственных культур в Республике Казахстан и регионам (диаграмма)	62
Посевная площадь по видам зерновых культур и её структура по категориям хозяйств в Республике Казахстан	63
Структура посевной площади зерновых культур по категориям хозяйств в Республике Казахстан (диаграмма)	64
Структура посевной площади по видам зерновых культур в Республике Казахстан	65
Структура посевной площади по видам зерновых культур в Республике Казахстан (диаграмма)	66
Посевная площадь по видам зернобобовых культур и её структура по категориям хозяйств в Республике Казахстан	66
Структура посевной площади зернобобовых культур по категориям хозяйств в Республике Казахстан (диаграмма)	67
Структура посевной площади по видам зернобобовых культур в Республике Казахстан	67
Структура посевной площади по видам зернобобовых культур в Республике Казахстан (диаграмма)	68
Посевная площадь по видам технических культур и её структура по категориям хозяйств в Республике Казахстан	69
Структура посевной площади технических культур по категориям хозяйств в Республике Казахстан (диаграмма)	70
Структура посевной площади по видам технических культур по категориям хозяйств в Республике Казахстан	71
Посевная площадь картофеля и её структура по категориям хозяйств в Республике Казахстан ..	71
Структура посевной площади картофеля по категориям хозяйств в Республике Казахстан (диаграмма)	72
Посевная площадь по видам овощных культур и её структура по категориям хозяйств в Республике Казахстан	73
Структура посевной площади овощных культур по категориям хозяйств в Республике Казахстан (диаграмма)	74
Посевная площадь по видам бахчевых культур и её структура по категориям хозяйств в Республике Казахстан	74
Структура посевной площади бахчевых культур по категориям хозяйств в Республике Казахстан (диаграмма)	75
Посевная площадь по видам кормовых культур и её структура по категориям хозяйств в Республике Казахстан	75

Структура посевной площади кормовых культур по категориям хозяйств в Республике Казахстан (диаграмма).....	76
Структура посевной площади по видам кормовых культур в Республике Казахстан (диаграмма).....	76
Раздел 5. Площадь плодово–ягодных насаждений.....	77
Основные показатели площади плодово–ягодных насаждений по категориям хозяйств Республики Казахстан.....	77
Количество хозяйств, имеющих площади плодово–ягодных насаждений и их структура по категориям хозяйств в Республике Казахстан.....	78
Распределение площади плодово–ягодных насаждений и её структура по категориям хозяйств в Республике Казахстан.....	78
Средние размеры площади плодово–ягодных насаждений по категориям хозяйств в Республике Казахстан.....	78
Структура площади плодово–ягодных насаждений по категориям хозяйств в Республике Казахстан (диаграмма).....	79
Площадь насаждений по видам плодово–ягодных культур и её структура по категориям хозяйств в Республике Казахстан.....	79
Площадь и количество плодово–ягодных насаждений по категориям хозяйств в Республике Казахстан.....	81
Группировка предприятий и крестьянских (фермерских) хозяйств по размеру площади плодово–ягодных насаждений в Республике Казахстан.....	82
Группировка предприятий по размеру площади плодово–ягодных насаждений в Республике Казахстан.....	83
Группировка крестьянских (фермерских) хозяйств по размеру площади плодово–ягодных насаждений в Республике Казахстан.....	84
Группировка хозяйств населения по размеру площади плодово–ягодных насаждений в Республике Казахстан.....	85
Группировка категорий хозяйств по размеру площади плодово–ягодных насаждений в Республике Казахстан (диаграммы).....	86
Структура площади плодово–ягодных насаждений по видам культур в Республике Казахстан (диаграмма).....	87
Площадь насаждений по видам семечковых культур и её структура по категориям хозяйств в Республике Казахстан.....	87
Структура площади семечковых насаждений по категориям хозяйств в Республике Казахстан (диаграмма).....	88
Структура площади насаждений по видам семечковых культур в Республике Казахстан (диаграмма).....	88
Площадь насаждений по видам косточковых культур и её структура по категориям хозяйств в Республике Казахстан.....	89
Структура площади косточковых насаждений по категориям хозяйств в Республике Казахстан (диаграмма).....	89
Структура площади насаждений по видам косточковых культур в Республике Казахстан (диаграмма).....	90
Площадь насаждений по видам ягодных культур и её структура по категориям хозяйств в Республике Казахстан.....	90
Структура площади ягодников по категориям хозяйств в Республике Казахстан (диаграмма).....	91
Структура площади насаждений по видам ягодных культур в Республике Казахстан (диаграмма).....	91
Площадь насаждений фруктов прочих и орехов и её структура по категориям хозяйств в Республике Казахстан.....	92
Структура площади насаждений фруктов прочих и орехов по категориям хозяйств в Республике Казахстан (диаграмма).....	92
Структура площади насаждений по видам фруктов прочих и орехов в Республике Казахстан (диаграмма).....	93
Раздел 6. Площадь виноградников.....	94
Основные показатели площади виноградников по категориям хозяйств Республики Казахстан ..	94
Количество хозяйств, имеющих площади виноградников и их структура по категориям хозяйств в Республике Казахстан.....	95
Распределение площади виноградников и её структура по категориям хозяйств в Республике Казахстан.....	95
Средние размеры площади виноградников по категориям хозяйств в Республике Казахстан	95
Структура площади виноградников по категориям хозяйств в Республике Казахстан (диаграмма).....	96

Структура сортового состава площади виноградников по категориям хозяйств в Республике Казахстан.....	96
Структура площади виноградников по сортам в Республике Казахстан (диаграмма).....	97
Группировка предприятий и крестьянских (фермерских) хозяйств по размеру площади виноградников в Республике Казахстан.....	97
Группировка предприятий по размеру площади виноградников в Республике Казахстан.....	98
Группировка крестьянских (фермерских) хозяйств по размеру площади виноградников в Республике Казахстан.....	99
Группировка хозяйств населения по размеру площади виноградников в Республике Казахстан.....	100
Группировка категорий хозяйств по размеру площади виноградников в Республике Казахстан (диаграммы).....	102
Раздел 7. Прочие культуры.....	103
Количество хозяйств, имеющих площади прочих культур и их структура по категориям хозяйств в Республике Казахстан.....	103
Распределение площади прочих культур и её структура по категориям в Республике Казахстан.....	103
Средние размеры площади прочих культур по категориям хозяйств в Республике Казахстан ...	104
Структура площади прочих культур по категориям хозяйств в Республике Казахстан (диаграмма).....	104
Структура площади насаждений по видам прочих культур в Республике Казахстан (диаграмма).....	105
Количество собранных прочих культур по видам в Республике Казахстан.....	105
Раздел 8. Численность сельскохозяйственных животных и птицы всех видов.....	106
Аннотация.....	106
Основные показатели численности и состава сельскохозяйственных животных и птицы в Республике Казахстан.....	107
Количество хозяйств, имеющих поголовье сельскохозяйственных животных и птицы всех видов по категориям хозяйств в Республике Казахстан.....	111
Поголовье сельскохозяйственных животных и птицы всех видов и его структура по категориям хозяйств в Республике Казахстан.....	112
Средний размер хозяйств, имеющих поголовье сельскохозяйственных животных и птиц всех видов, в Республике Казахстан по категориям хозяйств.....	112
Поголовье сельскохозяйственных животных и птицы всех видов в Республике Казахстан по категориям хозяйств (диаграмма).....	113
Поголовье сельскохозяйственных животных и птицы всех видов по половозрастным группам в Республике Казахстан по категориям хозяйств.....	114
Общее поголовье сельскохозяйственных животных и птицы всех видов по категориям хозяйств в Республике Казахстан (диаграммы) (в пересчете на условное поголовье крупного взрослого скота, в %).....	117
Половозрастная структура крупного рогатого скота по категориям хозяйств в Республике Казахстан.....	119
Группировка предприятий по наличию поголовья крупного рогатого скота в Республике Казахстан.....	119
Группировка крестьянских (фермерских) хозяйств по наличию поголовья крупного рогатого скота в Республике Казахстан.....	120
Группировка хозяйств населения по наличию поголовья крупного рогатого скота в Республике Казахстан.....	121
Группировка хозяйств по наличию поголовья крупного рогатого скота в Республике Казахстан.....	122
Половозрастная структура поголовья овец по категориям хозяйств в Республике Казахстан ...	123
Группировка предприятий по наличию поголовья овец в Республике Казахстан.....	123
Группировка крестьянских (фермерских) хозяйств по наличию поголовья овец в Республике Казахстан.....	124
Группировка хозяйств населения по наличию поголовья овец в Республике Казахстан.....	125
Группировка хозяйств по наличию поголовья овец в Республике Казахстан.....	126
Предприятия.....	126
Половозрастная структура поголовья коз по категориям хозяйств в Республике Казахстан.....	127
Группировка предприятий по наличию поголовья коз в Республике Казахстан.....	127
Группировка крестьянских (фермерских) хозяйств по наличию поголовья коз в Республике Казахстан.....	128
Группировка хозяйств населения по наличию поголовья коз в Республике Казахстан.....	128
Половозрастная структура поголовья свиней в Республике Казахстан.....	130
Группировка предприятий по наличию поголовья свиней в Республике Казахстан.....	130

Группировка крестьянских (фермерских) хозяйств по наличию поголовья свиней в Республике Казахстан.....	131
Группировка хозяйств населения по наличию поголовья свиней в Республике Казахстан.....	132
Группировка хозяйств по наличию поголовья свиней в Республике Казахстан.....	133
Половозрастная структура поголовья лошадей по категориям хозяйств в Республике Казахстан.....	134
Группировка предприятий по наличию поголовья лошадей в Республике Казахстан.....	134
Группировка крестьянских (фермерских) хозяйств по наличию поголовья лошадей в Республике Казахстан.....	135
Группировка хозяйств населения по наличию поголовья лошадей в Республике Казахстан.....	135
Группировка хозяйств по наличию поголовья лошадей в Республике Казахстан.....	136
Половозрастная структура поголовья верблюдов по категориям хозяйств в Республике Казахстан.....	137
Группировка предприятий по наличию поголовья верблюдов в Республике Казахстан.....	137
Группировка крестьянских (фермерских) хозяйств по наличию поголовья верблюдов в Республике Казахстан.....	138
Группировка хозяйств населения по наличию поголовья верблюдов в Республике Казахстан.....	138
Группировка хозяйств по наличию поголовья верблюдов в Республике Казахстан.....	139
Половозрастная структура поголовья птиц всех видов по категориям хозяйств в Республике Казахстан.....	140
Группировка предприятий по наличию поголовья птицы всех видов в Республике Казахстан.....	141
Группировка крестьянских (фермерских) хозяйств по наличию поголовья птицы всех видов в Республике Казахстан.....	142
Группировка хозяйств населения по наличию поголовья птицы всех видов в Республике Казахстан.....	142
Группировка хозяйств по наличию поголовья птиц всех видов в Республике Казахстан.....	143
Половозрастная структура поголовья кроликов по категориям хозяйств в Республике Казахстан.....	144
Половозрастная структура поголовья ослов по категориям хозяйств в Республике Казахстан.....	144
Поголовье мул и лошаков, пятнистых оленей, маралов и пушных зверей по категориям хозяйств в Республике Казахстан.....	144
Численность идентифицированных сельскохозяйственных животных по категориям хозяйств в Республике Казахстан.....	145
Маточное поголовье сельскохозяйственных животных по категориям хозяйств в Республике Казахстан.....	145
Раздел 9. Помещения для содержания сельскохозяйственных животных и птицы (кроме животноводческих комплексов и птицефабрик).....	146
Методологические пояснения.....	146
Аннотация.....	147
Основные показатели по помещениям для содержания сельскохозяйственных животных и птицы всех видов по категориям хозяйств в Республике Казахстан.....	148
Помещения для содержания сельскохозяйственных животных и птицы всех видов по категориям хозяйств в Республике Казахстан.....	150
Структура количества помещений и хозяйств по категориям в Республике Казахстан.....	150
Общая площадь помещений и её структура по категориям хозяйств в Республике Казахстан.....	151
Средние размеры помещений по категориям хозяйств в Республике Казахстан.....	152
Раздел 10. Сельскохозяйственная техника и оборудование.....	153
Методологические пояснения.....	153
Аннотация.....	154
Основные показатели по сельскохозяйственной технике и оборудованию по категориям хозяйств в Республике Казахстан.....	155
Наличие сельскохозяйственной техники и оборудования по категориям хозяйств в Республике Казахстан.....	157
Структура наличия сельскохозяйственной техники и оборудования и хозяйств, имеющих сельскохозяйственную технику, по категориям хозяйств в Республике Казахстан.....	157
Среднее количество сельскохозяйственной техники и оборудования по категориям хозяйств Республики Казахстан.....	158
Раздел 11. Ремонтные мастерские, пункты технического обслуживания, гаражи и производственные площадки для хранения сельскохозяйственной техники.....	159
Методологические пояснения.....	159
Аннотация.....	159

Основные показатели по ремонтным мастерским, пунктам технического обслуживания, гаражам и производственным площадкам для хранения сельскохозяйственной техники по предприятиям и крестьянским (фермерским) хозяйствам в Республике Казахстан	160
Наличие ремонтных мастерских по категориям хозяйств Республики Казахстан	162
Общая площадь помещений и средние размеры ремонтных мастерских по категориям хозяйств Республики Казахстан	162
Раздел 12. Услуги	163
Методологические пояснения	163
Аннотация	163
Основные показатели по объему предоставленных услуг в области сельского хозяйства предприятиями и крестьянскими (фермерскими) хозяйствами в Республике Казахстан	164
Объем услуг в области сельского хозяйства, кроме ветеринарных услуг, по видам экономической деятельности предприятий и крестьянских (фермерских) хозяйств в Республике Казахстан	165
Объем услуг, предоставленных для сельского хозяйства по ремонту и техническому обслуживанию сельскохозяйственной техники в Республике Казахстан	166
Раздел 13. Животноводческие фермы, птицефабрики, постройки и сооружения для хранения сельскохозяйственной продукции, мини-цеха для переработки сельскохозяйственной продукции	167
Методологические пояснения	167
Аннотация	168
Основные показатели по животноводческим фермам, комплексам и птицефабрикам по категориям хозяйств в Республике Казахстан	169
Наличие животноводческих ферм, комплексов и птицефабрик в Республике Казахстан	172
Общая площадь животноводческих ферм, комплексов и птицефабрик и её структура по категориям хозяйств Республики Казахстан	173
Средние размеры животноводческих ферм, комплексов и птицефабрик по категориям хозяйств Республики Казахстан	174
Основные показатели по постройкам и сооружениям для хранения продукции растениеводства по категориям хозяйств в Республике Казахстан	175
Наличие построек и сооружений для хранения сельскохозяйственной продукции по категориям хозяйств Республики Казахстан	177
Структура количества хозяйств, построек и сооружений для хранения сельскохозяйственной продукции по категориям хозяйств Республики Казахстан	178
Общая площадь построек и сооружений для хранения сельскохозяйственной продукции и её структура по категориям хозяйств Республики Казахстан	180
Средние размеры построек и сооружений для хранения сельскохозяйственной продукции по категориям хозяйств	181
Республики Казахстан	181
Основные показатели мини-цехов по переработке сельскохозяйственной продукции по категориям хозяйств в Республике Казахстан	183
Наличие мини-цехов по переработке сельскохозяйственной продукции по категориям хозяйств Республики Казахстан	185
Структура количества хозяйства мини-цехов по переработке сельскохозяйственной продукции по категориям хозяйств Республики Казахстан	185
Общая площадь мини-цехов по переработке сельскохозяйственной продукции и её структура по категориям хозяйств Республики Казахстан	186
Средние размеры мини-цехов по переработке сельскохозяйственной продукции по категориям хозяйств в Республике Казахстан	186
Регионы Республики Казахстан	187
Растениеводство Казахстана	187
Общая характеристика	187
Наличие предприятий по формам собственности в разрезе регионов	187
Наличие предприятий по организационно-правовым формам хозяйствования в разрезе регионов	188
Количество заброшенных и бездействующих хозяйств населения по регионам	190
Инфраструктура	192
Инфраструктура предприятий по регионам	192
Структура оснащения объектами инфраструктуры предприятий по регионам	194
Инфраструктура крестьянских (фермерских) хозяйств по регионам	196
Структура оснащения объектами инфраструктуры крестьянских (фермерских) хозяйств по регионам	198
Земельная площадь	200
Сравнительные данные земельной площади по регионам	200
Земельная площадь и её структура по категориям хозяйств в разрезе регионов	200

Количество хозяйств, имеющих земельную площадь и пашню в разрезе регионов	201
Средние размеры земельной площади в Республике Казахстан в разрезе регионов	202
Средние размеры земельной площади домашних хозяйств в городской и сельской местности и их структура в разрезе регионов	203
Средние размеры земельной площади дачных участков в городской и сельской местности и их структура в разрезе регионов	204
Земельная площадь и её структура по формам пользования предприятий и крестьянских (фермерских) хозяйств в разрезе регионов	205
Земельная площадь и её структура по формам пользования домашних хозяйств в городской и сельской местности в разрезе регионов	205
Земельная площадь и её структура по формам пользования домашних хозяйств в городской местности в разрезе регионов	206
Земельная площадь и её структура по формам пользования домашних хозяйств в сельской местности в разрезе регионов	207
Земельная площадь и её структура по категориям земель в разрезе регионов	207
Земельная площадь предприятий и крестьянских (фермерских) хозяйств и её структура по категориям земель в разрезе регионов	209
Земельная площадь домашних хозяйств и её структура в городской и сельской местности в разрезе регионов	210
Земельная площадь домашних хозяйств и её структура по категориям земель в городской местности в разрезе регионов	211
Земельная площадь домашних хозяйств и её структура по категориям земель в сельской местности в разрезе регионов	211
Земельная площадь дачных участков и её структура по категориям земель в городской и сельской местности в разрезе регионов	212
Земельная площадь дачных участков и её структура по категориям земель в городской местности в разрезе регионов	213
Земельная площадь дачных участков и её структура по категориям земель в сельской местности в разрезе регионов	213
Группировка предприятий и крестьянских (фермерских) хозяйств по размеру земельной площади в разрезе регионов	214
Группировка предприятий по размеру земельной площади в разрезе регионов	217
Группировка крестьянских (фермерских) хозяйств по размеру земельной площади в разрезе регионов	220
Группировка хозяйств населения по размеру земельной площади в разрезе регионов	223
Площадь сельскохозяйственных угодий предприятий и крестьянских (фермерских) хозяйств регионов и её структура по формам пользования	224
Площадь орошаемых сельскохозяйственных угодий и пашни предприятий и крестьянских (фермерских) хозяйств регионов	225
Площадь сельскохозяйственных угодий хозяйств населения регионов по формам пользования	225
Площадь пашни предприятий и крестьянских (фермерских) хозяйств регионов по формам пользования	226
Площадь пашни хозяйств населения регионов по формам пользования	227
Площадь естественных сенокосов предприятий и крестьянских (фермерских) хозяйств регионов по формам пользования	227
Площадь естественных сенокосов хозяйств населения регионов по формам пользования	228
Площадь пастбищ предприятий и крестьянских (фермерских) хозяйств регионов по формам пользования	229
Площадь улучшенных и обводненных пастбищ предприятий и крестьянских (фермерских) хозяйств по регионам	229
Площадь пастбищ в хозяйствах населения регионов по формам пользования	230
Площадь садов и виноградников предприятий и крестьянских (фермерских) хозяйств регионов по формам пользования	230
Площадь садов и виноградников хозяйств населения регионов по формам пользования	231
Площадь залежи предприятий и крестьянских (фермерских) хозяйств регионов по формам пользования	232
Площадь залежи хозяйств населения регионов по формам пользования	232
Площадь несельскохозяйственных угодий предприятий и крестьянских (фермерских) хозяйств регионов по формам пользования	233
Площадь несельскохозяйственных угодий хозяйств населения регионов по формам пользования	234

Лесные площади предприятий и крестьянских (фермерских) хозяйств регионов по формам пользования	234
Площадь древесно-кустарниковых насаждений предприятий и крестьянских (фермерских) хозяйств регионов по формам пользования	235
Площадь декоративных насаждений хозяйств населения регионов по формам пользования	236
Площадь под постройками хозяйств населения регионов по формам пользования	236
Посевная площадь	237
Посевная площадь и её структура по категориям хозяйств в разрезе регионов	237
Распределение посевной площади по видам сельскохозяйственных культур и её структура в разрезе регионов	237
Структура посевной площади сельскохозяйственных культур в Республике Казахстан (диаграмма)	238
Посевная площадь, удобренная минеральными и органическими удобрениями по категориям хозяйств в разрезе регионов	239
Внесение минеральных и органических удобрений на посевную площадь в разрезе регионов ..	240
Орошаемая, застрахованная и удобренная посевная площадь зерновых культур по категориям хозяйств в разрезе регионов	241
Посевная площадь зерновых культур и её структура по категориям хозяйств в разрезе регионов	242
Посевная площадь по видам зерновых культур и её структура в разрезе регионов	242
Орошаемая, застрахованная и удобренная посевная площадь зернобобовых культур по категориям хозяйств в разрезе регионов	243
Посевная площадь зернобобовых культур и её структура по категориям хозяйств в разрезе регионов	245
Посевная площадь по видам зернобобовых культур и её структура в разрезе регионов	245
Орошаемая, застрахованная и удобренная посевная площадь технических культур по категориям хозяйств в разрезе регионов	246
Посевная площадь технических культур и её структура по категориям хозяйств в разрезе регионов	247
Посевная площадь по видам технических культур и её структура в разрезе регионов	248
Орошаемая, застрахованная и удобренная посевная площадь картофеля по категориям хозяйств в разрезе регионов	249
Посевная площадь картофеля и её структура по категориям хозяйств в разрезе регионов	251
Орошаемая, застрахованная и удобренная посевная площадь овощных культур по категориям хозяйств в разрезе регионов	251
Посевная площадь овощных культур и её структура по категориям в разрезе регионов	252
Посевная площадь по видам овощных культур и её структура в разрезе регионов	253
Орошаемая, застрахованная и удобренная посевная площадь бахчевых культур по категориям хозяйств в разрезе регионов	255
Посевная площадь бахчевых культур и её структура по категориям в разрезе регионов	256
Посевная площадь по видам бахчевых культур и её структура по категориям хозяйств в разрезе регионов	257
Орошаемая, застрахованная и удобренная посевная площадь кормовых культур по категориям хозяйств в разрезе регионов	257
Посевная площадь кормовых культур и её структура по категориям хозяйств в разрезе регионов	258
Посевная площадь по видам кормовых культур в разрезе регионов	259
Площадь плодово-ягодных насаждений	260
Площадь плодово-ягодных насаждений и её структура по категориям хозяйств в разрезе регионов	260
Площадь плодово-ягодных насаждений по видам культур и её структура в разрезе регионов ..	260
Площадь семечковых насаждений по категориям хозяйств в разрезе регионов	261
Площадь косточковых насаждений в разрезе регионов	262
Структура площади семечковых и косточковых насаждений по категориям хозяйств в разрезе регионов	262
Площадь ягодников и её структура по категориям хозяйств в разрезе регионов	263
Площадь насаждений по видам ягодных культур и её структура в разрезе регионов	264
Площадь насаждений фруктов прочих и орехов и её структура по категориям хозяйств в разрезе регионов	265
Площадь насаждений фруктов прочих и орехов по видам культур и её структура в разрезе регионов	265
Площадь плодово-ягодных насаждений, обработанная пестицидами по категориям хозяйств в разрезе регионов	266

Внесение минеральных и органических удобрений под плодово–ягодные насаждения в разрезе регионов	267
Площадь виноградников.....	268
Площадь виноградников по категориям хозяйств в разрезе регионов	268
Структура площади виноградников по категориям хозяйств в разрезе регионов.....	269
Прочие культуры	270
Площадь, занятая прочими культурами и её структура по категориям хозяйств в разрезе регионов	270
Площадь выращивания грибов и её структура по категориям хозяйств в разрезе регионов	270
Площадь выращивания цветов срезанных и её структура по категориям хозяйств в разрезе регионов	271
Площадь выращивания семян и посадочного материала и её структура по категориям хозяйств в разрезе регионов	272
Площадь выращивания рассады и её структура по категориям хозяйств в разрезе регионов	272
Площадь выращивания растений лекарственных и её структура по категориям хозяйств в разрезе регионов	273
Площадь выращивания декоративных насаждений и её структура по категориям хозяйств в разрезе регионов	274
Площадь выращивания декоративных трав и её структура по категориям хозяйств в разрезе регионов	274
Животноводство Казахстана.....	275
Количество хозяйств, имеющих сельскохозяйственных животных и птицу всех видов по категориям хозяйств в разрезе регионов	275
Средний размер хозяйств, имеющих сельскохозяйственных животных и птицу всех видов в разрезе регионов	276
Поголовье сельскохозяйственных животных и птицы всех видов по всем категориям хозяйств и её структура в разрезе регионов.....	278
Общее поголовье сельскохозяйственных животных и птицы всех видов по Республике Казахстан (диаграмма) в пересчете на условное поголовье крупного взрослого скота, в %)	279
Поголовье крупного рогатого скота и его структура по категориям хозяйств. Региональная структура	280
Группировка предприятий по наличию поголовья крупного рогатого скота в разрезе регионов..	280
Группировка крестьянских (фермерских) хозяйств по наличию поголовья крупного рогатого скота в разрезе регионов	284
Группировка хозяйств населения по наличию поголовья крупного рогатого скота в разрезе регионов	287
Поголовье овец и его структура по категориям хозяйств. Региональная структура	289
Группировка предприятий по наличию поголовья овец в разрезе регионов	289
Группировка крестьянских (фермерских) хозяйств по наличию поголовья овец в разрезе регионов	294
Группировка хозяйств населения по наличию поголовья овец в разрезе регионов	298
Поголовье коз и его структура по категориям хозяйств. Региональная структура.....	300
Группировка предприятий по наличию поголовья коз в разрезе регионов	300
Группировка крестьянских (фермерских) хозяйств по наличию поголовья коз в разрезе регионов	303
Группировка хозяйств населения по наличию поголовья коз в разрезе регионов.....	305
Поголовье свиней и его структура по категориям хозяйств. Региональная структура	307
Группировка предприятий по наличию поголовья свиней в разрезе регионов	307
Группировка крестьянских (фермерских) хозяйств по наличию поголовья свиней в разрезе регионов	310
Группировка хозяйств населения по наличию поголовья свиней в разрезе регионов	313
Поголовье лошадей и его структура по категориям хозяйств. Региональная структура.....	314
Группировка предприятий по наличию поголовья лошадей в разрезе регионов.....	314
Группировка крестьянских (фермерских) хозяйств по наличию поголовья лошадей в разрезе регионов	316
Группировка хозяйств населения по наличию поголовья лошадей в разрезе регионов.....	318
Поголовье верблюдов и его структура по категориям хозяйств. Региональная структура	319
Группировка предприятий по наличию поголовья верблюдов в разрезе регионов	319
Группировка крестьянских (фермерских) хозяйств по наличию поголовья верблюдов в разрезе регионов	321
Группировка хозяйств населения по наличию поголовья верблюдов в разрезе регионов	323
Поголовье птиц всех видов и их структура по категориям хозяйств. Региональная структура	324
Группировка предприятий по наличию поголовья птицы всех видов в разрезе регионов	324

Группировка крестьянских (фермерских) хозяйств по наличию поголовья птицы всех видов в разрезе регионов	327
Группировка хозяйств населения по наличию поголовья птицы всех видов в разрезе регионов	330
Поголовье кроликов и их структура по категориям хозяйств. Региональная структура	331
Поголовье ослов и их структура по категориям хозяйств. Региональная структура	332
Поголовье мул и лошаков, пятнистых оленей, маралов и пушных зверей по категориям хозяйств в разрезе регионов	333
Численность идентифицированного крупного рогатого скота по категориям хозяйств в разрезе регионов	333
Численность идентифицированных овец по категориям хозяйств в разрезе регионов	334
Численность идентифицированных коз по категориям хозяйств в разрезе регионов	334
Численность идентифицированных свиней по категориям хозяйств в разрезе регионов	335
Численность идентифицированных лошадей по категориям хозяйств в разрезе регионов	335
Численность идентифицированных верблюдов по категориям хозяйств в разрезе регионов	336
Маточное поголовье крупного рогатого скота и его структура по категориям хозяйств в разрезе регионов	336
Маточное поголовье овец и его структура по категориям хозяйств в разрезе регионов	337
Маточное поголовье коз и его структура по категориям хозяйств в разрезе регионов	337
Маточное поголовье свиней и его структура по категориям хозяйств в разрезе регионов	338
Маточное поголовье лошадей и его структура по категориям хозяйств в разрезе регионов	338
Маточное поголовье верблюдов и его структура по категориям хозяйств в разрезе регионов ...	339
Услуги	339
Количество хозяйств, занимающихся предоставлением услуг, кроме ветеринарных, в области сельского хозяйства по категориям хозяйств в разрезе регионов	339
Объем услуг в области сельского хозяйства, кроме ветеринарных услуг, по видам экономической деятельности предприятий и крестьянских (фермерских) хозяйств в разрезе регионов	340
Объем услуг, предоставленных для сельского хозяйства по ремонту и техническому обслуживанию сельскохозяйственной техники в разрезе регионов	343

Предисловие

Статистический сборник «Сельское хозяйство Казахстана. Итоги первой национальной сельскохозяйственной переписи 2006 – 2007 гг.»

В данном сборнике приведены итоги переписи по состоянию на 1 августа 2006 года по отрасли «Растениеводство» и на 1 января 2007 г. по отрасли «Животноводство» по категориям хозяйств: юридическим лицам, крестьянским (фермерским) хозяйствам, домашним хозяйствам и дачным участкам. Сборник содержит сведения о числе сельхозтоваропроизводителей, размере общей земельной площади, сельскохозяйственных угодий, посевной площади и их структуре по широкому перечню сельскохозяйственных культур, использовании минеральных удобрений и численности поголовья сельскохозяйственных животных и птицы по видам, их структура и оснащение сельскохозяйственных формирований объектами инфраструктуры по всем категориям хозяйств, а также отдельно по каждой категории хозяйств.

Приняты условные обозначения:

«0,0» – значение показателя меньше единицы измерения,

«...» – данных не имеется,

«—» – явление отсутствует.

В отдельных случаях незначительные расхождения между итогом и суммой данных за счет округления.

Методологические пояснения

Сельскохозяйственная перепись – статистическая операция по сбору информации о структуре и состоянии сельского хозяйства на определенную дату.

Субъектами сельскохозяйственной переписи являются физические и юридические лица, которые владеют объектами сельскохозяйственной переписи.

В настоящее время в многоукладной экономике сельского хозяйства Казахстана сформировались четыре основные группы производителей сельскохозяйственной продукции: предприятия, крестьянские (фермерские) хозяйства, домашние хозяйства и дачные участки граждан.

К категории **предприятия** относятся юридические лица, которые занимаются производством, хранением и переработкой сельскохозяйственной продукции, оказанием услуг в области сельского хозяйства.

Крестьянским (фермерским) хозяйством признается семейно–трудовое объединение лиц, в котором осуществление индивидуального предпринимательства неразрывно связано с использованием земель сельскохозяйственного назначения для производства сельскохозяйственной продукции, а также с переработкой и сбытом этой продукции.

Субъектами крестьянского (фермерского) хозяйства являются физические лица, занимающиеся предпринимательской деятельностью без образования юридического лица и при отсутствии признаков юридического лица. Крестьянское (фермерское) хозяйство может выступать в формах:

крестьянского хозяйства, в котором предпринимательская деятельность осуществляется в форме семейного предпринимательства, основанного на базе общей совместной собственности. Создается на основании получения государственного акта на право аренды или постоянного пользования земельным участком;

фермерского хозяйства, основанного на осуществлении личного предпринимательства. Создается на основании получения патента на сельскохозяйственную деятельность;

фермерского хозяйства, организованного в форме простого товарищества на базе общей долевой собственности на основе договора о совместной хозяйственной деятельности.

К **хозяйствам населения** относятся домашние хозяйства, имеющие личные подсобные хозяйства, участки земли под коллективными садами и огородами, дачные участки.

Домашние хозяйства – институциональные единицы, состоящие из физических лиц, а также из небольших групп физических лиц, проживающих совместно, объединяющих (полностью или частично) свои доходы и имущество, и совместно потребляющие определенные виды товаров и услуг (жилье, продукты питания и другое).

Заброшенные хозяйства – домашние хозяйства, заброшенные сроком более одного года, для дачных участков – заброшенные сроком более двух лет.

Бездействующие хозяйства – не действующие длительное время и нет сведений.

Сельскохозяйственные угодья – земельные угодья, которые систематически участвуют в производстве сельскохозяйственной продукции и к ним относятся: пашня, естественные сенокосы, пастбища, плодово-ягодные насаждения, виноградники, тутовники, залежь.

Сельскохозяйственные угодья делятся на орошаемые и неорошаемые угодья. К орошаемому сельскохозяйственному угодью относятся земли, пригодные для сельскохозяйственного использования и полива, имеющие постоянную или временную оросительную сеть, связанную с источником орошения, водные ресурсы которого обеспечивают полив этих земель стоком не ниже 75 процентов обеспеченности в оптимальные сроки по проектным или действующим нормативам оросительных норм при существующем коэффициенте полезного действия системы.

Землями лиманного орошения являются участки, на которых имеются водоудерживающие валы, водорегулирующие дамбы и другие гидротехнические сооружения, обеспечивающие задержание и перераспределение на площади этих участков талых вод и весенних паводков, а также вод, подаваемых из оросительных или обводнительных каналов для влагозарядки почв.

Посевная площадь (весенняя продуктивная площадь) – это площадь пашни, засеянная сельскохозяйственными культурами. В ее состав входят: озимые посевы прошлого года за вычетом зимней гибели; яровые, посеянные в текущем году на самостоятельной площади, включая пересев озимых и многолетние травы посева данного года (беспокровные); многолетние травы посева прошлых лет на площади, которая будет убираться в текущем году, т. е. укосная площадь, сохраняющаяся к весне.

Пашня – сельскохозяйственное угодье, систематически обрабатываемое и используемое под посевы сельскохозяйственных культур, включая посевы многолетних трав, а также чистые пары. К пашне не относятся земельные участки сенокосов и пастбищ, занятые посевами предварительных

культур (в течение не более трех лет), распаханые с целью коренного улучшения, а также междурядья садов, используемые под посевами.

Сенокосы – сельскохозяйственное угодье, имеющее постоянный травяной покров и систематически используемое под сенокосение.

Пастбища – сельскохозяйственное угодье, занятое природными или сеянными травами, систематически используемое для выпаса животных (такое использование является основным), а также земельные участки, пригодные для выпаса скота, не используемые под сенокос и не являющиеся залежью.

Окультуренные пастбища – это площадь пастбищ, на которых проведен комплекс мероприятий по коренному или поверхностному улучшению для создания хорошего травостоя, где систематически проводятся механизированные работы (боронование, подсев, удаление кустарников и т.д.), вносятся удобрения и осуществляется загонная (порционная) пастьба скота.

Обводненные пастбища – пастбища, на территории которых имеются водоисточники (озера, реки, пруды, копани, оросительные или обводнительные каналы, трубчатые или шахтные колодцы), способные обеспечить водой надлежащего качества соответствующее поголовье скота.

Залежь – сельскохозяйственное угодье, которое ранее использовалось под пашню и более одного года, начиная с осени, не используется для посева сельскохозяйственных культур и не подготовлено под пар.

Несельскохозяйственные угодья – земельные площади, которые не могут быть использованы для сельскохозяйственного производства, на которых не были проведены специальные мелиоративные мероприятия (осушение, орошение), а также земельные площади-леса, кустарники, земли под водой (реки, озера), земли под дорогами и прогонами, земли под постройками, улицами, площадями и дворами, пески, прочие земли, непригодные к использованию в сельском хозяйстве (склоны гор, овраги, каменистые почвы, злостные солончаки и др.) и используемые в различных несельскохозяйственных отраслях.

Лесные площади – площади, покрытые лесом, включая приовражно-балочные лесополосы, насаждения по оврагам, балкам, берегам рек, водоемов, пескам, неудобным землям: лесопарки, лесопитомники, а также вырубки, гари, прогалины, редины, необлесившиеся лесосеки и погибшие насаждения.

Древесно-кустарниковые насаждения – земельные участки, используемые под искусственные насаждения древесных, кустарниковых (без лесной площади) и некоторых травянистых растений, предназначенных для получения урожая плодово-ягодной, технической и лекарственной продукции.

Декоративные насаждения – культурные и дикорастущие растения (деревья, кустарники, многолетние и однолетние травы), применяемые в озеленении, для украшения жилых помещений и общественных зданий. Отличаются красивой формой, разнообразной окраской листьев и плодов.

Многолетние насаждения – сельскохозяйственное угодье, используемое под искусственно созданными древесными, кустарниковыми (без лесной площади) или травянистыми многолетними растениями, предназначенными для получения урожая плодово-ягодной, технической или лекарственной продукции.

К площади **многолетних насаждений** относятся земли, используемые для возделывания древесных, кустарниковых и цветочных растений, выращиваемых для получения плодово-ягодной, технической или лекарственной продукции в течение длительного времени. В составе многолетних насаждений различают сад, виноградник, ягодник, плодовый питомник.

Основные сорта сельскохозяйственных культур – перечень, указанных в «Словаре для сельскохозяйственной переписи. I – этап.» сортов сельскохозяйственных культур.

Прочие сорта сельскохозяйственных культур – сорта сельскохозяйственных культур, не указанные в «Словаре для сельскохозяйственной переписи. I – этап.», а также сорта культур, учтенные во время сельскохозяйственной переписи как прочие сорта из –за отсутствия у субъектов категорий хозяйств свидетельств на сортовые семена культур.

Поголовье сельскохозяйственных животных и птицы учитывалось по состоянию на **1 января 2007** года по видам и породам, половозрастным группам.

Крупный рогатый скот – коровы, быки – производители, скот крупный рогатый взрослый на откорме, нетели, бычки старше одного года, телки от одного года до двух лет, телки от одного года до двух лет (осемененные), телки от двух лет и старше, волы, буйволы, телочки до одного года, бычки до одного года.

Овцы – овцематки и ярки старше одного года, бараны – производители, бараны прочие и валухи (кастраты) старше одного года, ягнята до одного года, из общего поголовья овец отдельно выделяются овцы тонкорунные, полутонкорунные, полугрубошерстные, грубошерстные, каракульские и смушковые.

Козы – козоматки от 1 года и старше, козлы – производители, козлята до одного года, козлы – кастраты.

Свины – хряки – производители, свиноматки основные, свиноматки проверяемые, поросята до двух месяцев, поросята от двух до четырех месяцев, свинки ремонтные старше четырех месяцев, хрячки ремонтные старше четырех месяцев, свиньи старше четырех месяцев на дорастивании и откорме.

Лошади – кобылы старше трех лет, жеребцы – производители, жеребчики от одного до трех лет, кобылки от одного до трех лет, прочие жеребчики старше трех лет, жеребята до одного года, мерины.

Верблюды – верблюдоматки от трех лет и старше, верблюды – производители, молодняк верблюдов до трех лет.

Пятнистые олени – оленухи и рогачи старше 2,5 лет, а также молодняк;

Маралы (пантовые олени) – маралухи и рогачи старше 2,5 лет, а также молодняк;

Пушные звери – клеточное разведение лисиц, песцов, норок, соболей, ондатр и др;

Пчелосемян – число пчелосемей, в целом по пасеке, а также число пчелиных семей, размещающихся в отдельных ульях.

Птица – куры старше 6–7 месяцев, гуси и индейки старше 5 месяцев, утки – старше 3 месяцев, цесарки, перепелки, фазаны и страусы, а также молодняк всех видов птиц.

Идентификация – процедура проведения паспортизации сельскохозяйственных животных, сопровождающиеся присвоением индивидуального носителя идентификационного номера (пластмассовые бирки, сережки, татуировочные номера) путем биркования, таврения и татуировки.

Основные породы сельскохозяйственных животных и птицы – перечень, указанных в «Словаре для сельскохозяйственной переписи. II – этап.» пород сельскохозяйственных животных и птицы.

Прочие породы сельскохозяйственных животных и птицы – породы сельскохозяйственных животных и птицы, не указанные в «Словаре для сельскохозяйственной переписи. II – этап.», а также породы животных и птицы, учтенные во время сельскохозяйственной переписи как прочие породы, из –за отсутствия у субъектов категорий хозяйств свидетельств на породу сельскохозяйственных животных и птицы.

Услуги в области сельского хозяйства – предоставление услуг в области растениеводства и животноводства, кроме ветеринарных услуг, как специализированными хозяйствами, так и сельхозформированиями, занимающимися выращиванием и разведением сельскохозяйственных культур и животных.

Сельское хозяйство Казахстана

Аннотация

По итогам сельскохозяйственной переписи на территории республики было учтено 9545 предприятий (юридических лиц), 194306 крестьянских (фермерских) хозяйств, 2191341 домашних хозяйства и 561114 дачных участков, которые занимаются не только выращиванием сельскохозяйственной продукции, но и его хранением, переработкой и оказанием услуг в области сельского хозяйства.

В ходе переписи было уточнено количество объектов по сравнению с предварительно составленными списками. В ряде случаев выявлены сельхозпроизводители, которые ранее не были включены в отраслевой сельхозреестр и административные источники. Количество объектов переписи превысило по крестьянским (фермерским) хозяйствам на 4,0%, по домашним хозяйствам – на 7,4, дачным участкам – на 5,7%.

Так, итогами сельскохозяйственной переписи было выявлено, что 23,3% участков оказались заброшенными и бездействующими, а именно 130,5 тысяч единиц земельной площадью более 10 тыс. га и 0,4% домашних хозяйств земельной площадью 0,7 тыс. га. Из 9,6 тыс. единиц заброшенных и бездействующих домашних хозяйств значительная часть приходится на Костанайскую (25,8), Акмолинскую (23,1%) и Восточно – Казахстанскую (17,6%) области, площадь которых составила 0,46 тысяч га. Среди владельцев дачных участков наибольшее число заброшенных и бездействующих участков выявлены в Акмолинской (19%), Восточно – Казахстанской (16,6%), Западно – Казахстанской (11,8%) и Павлодарской (11,4%) областях общей площадью 6,8 тысяч га.

В Казахстане действуют 4,2 тысяч сельхозпредприятий (юридические лица), возделывающих землю на площади 11,4 млн. га; 124,5 тысяч крестьянских (фермерских) хозяйств, они работают на площади 6,7 млн. га земли; 1,6 млн. домашних хозяйств и 364,4 тысяч дачных участков, в их распоряжении находится 282,4 тысяч га земли. Всего в пользовании переписанных хозяйств находится 79,7 млн. га земли, в том числе 76,5 млн. га сельхозугодий, из них 24,1 млн. га пашни. Площадь посевов составляет 18,3 млн. га.

В среднем на одно предприятие (юридическое лицо) приходится 5,4 тысяч га земельной площади (по предварительным данным Всероссийской сельскохозяйственной переписи на эту категорию приходится 6,4 тысяч га земельной площади). Средний размер земельного участка крестьянских (фермерских) хозяйств составил 198,6 га (в России – 101,3 га), хозяйств населения – 22 сотки, в том числе в городской местности – 8,5 соток и сельской местности – 32,7 соток (в России – в городской местности – 14 соток, сельской – 52 сотки).

Из общего числа сельскохозяйственных формирований имеют скот и птицу 1,3 тысяч предприятий (13,7%), 17,9 тысяч крестьянских (фермерских) хозяйств (9,2%); 1204,3 домашних хозяйств (55%) и на 7,5 тысяч дачных участков (1,3%) содержится скот и птица.

Поголовье крупного рогатого скота составило 5660,4 тысяч голов, из которых 84,2% приходится на хозяйства населения, 10,1% – на крестьянские (фермерские) хозяйства; поголовье овец и коз составило 15350,3 тысяч голов из них 73,1% содержится в хозяйствах населения и 21,3% – в крестьянских (фермерских) хозяйствах.

Поголовье лошадей и верблюдов составило соответственно 1235,7 и 138,6 тысяч голов из них 76,3 и 70,5% содержится в хозяйствах населения и 18,3 и 19% – крестьянских (фермерских) хозяйствах. Поголовье свиней составило 1304,9 тысяч голов, которые содержатся в основном в хозяйствах населения (78,7%) и предприятиях (14,5%). Поголовье птицы всех видов составило 28239,3 тысяч голов, которые в основном выращиваются птицефабриками (51,6%) и хозяйствами населения (47,1%).

Идентифицированными являются 71,3% крупного рогатого скота, 65,4% овец и коз, 61,1% лошадей, 55,6% свиней и 48,8% верблюдов.

В расчете на одно хозяйство по предприятиям приходится свыше 360 голов крупного рогатого скота, около 1,6 тысяч голов овец и коз, свыше 800 голов свиней и 197 тысяч голов птицы всех видов.

В среднем в хозяйствах населения, имеющих скот, содержится по 5 – 6 голов крупного рогатого скота, верблюдов и свиней; более 22 голов овец и коз и птицы – 19 голов.

В целом на каждого жителя Казахстана приходится по 1,8 голов птицы, по 1 голове овец и коз, по 0,4 головы КРС, на каждого из 100 человек – свиней – 8,5, лошадей – 8,1 голов.

Раздел 1. Общая характеристика

Основные показатели сельскохозяйственного производства Республики Казахстан по итогам сельскохозяйственной переписи

	Все категории хозяйств	в том числе				
		предприятия	крестьянски е (фермерски е) хозяйства	хозяйства населения	в том числе	
					домашние хозяйства	дачные участки
А	1	2	3	4	5	6
Количество субъектов – всего, единиц	2956306	9545	194306	2752455	2191341	561114
из них:						
Занимающиеся:						
сельскохозяйственной деятельностью	2805720	8036	194275	2603409	2181784	421625
из них:						
растениеводством	173449	5209	168240	x	x	x
животноводством	6156	553	5603	x	x	x
смешанным производством	21419	988	20431	x	x	x
переработкой сельскохозяйственной продукции	646	622	24	x	x	x
хранением сельскохозяйственной продукции	5223	2041	3182	x	x	x
из них хранением зерна	199	196	3	x	x	x
предоставлением услуг	690	625	65	x	x	x
из них в области сельского хозяйства	449	432	17	x	x	x
Имеющие площадь:						
земельную	2944824	7615	193061	2744148	2183034	561114
сельскохозяйственные угодья	2700056	6478	192946	2500632	x	x
пашню	2102321	4930	142817	1954574	1590220	364354
посевную	2083237	4201	124463	1954573	1590219	364354
Количество заброшенных и бездействующих хозяйств населения – всего, единиц	x	x	x	140073	9557	130516
Удельный вес заброшенных и бездействующих хозяйств в населении, в процентах к общему количеству хозяйств населения	x	x	x	5,1	0,4	23,3
Земельная площадь, тыс. га	79725,5	40791,7	38340,5	593,3	552,4	40,9
из нее сельскохозяйственные угодья	76490,2	38231,1	37775,0	484,1	450,1	34,0
в том числе:						
пашня	24143,7	14592,9	9254,7	296,0	276,9	19,2
естественные сенокосы	2345,5	811,0	1468,1	66,5	66,5	0,0
пастбища	46525,3	21549,9	24923,3	52,2	52,2	0,0
сады и виноградники	43,7	10,8	14,1	18,8	15,1	3,7
залежь	3432,1	1266,6	2114,9	50,6	39,5	11,1
из нее несельскохозяйственные угодья	3235,3	2560,6	565,5	109,3	102,3	6,9
из них:						
лесные площади	173,0	163,2	9,8	x	x	x
древесно-кустарниковые насаждения	162,6	133,5	29,1	x	x	x
декоративные насаждения, тыс. кв. м.	31314,3	x	x	31314,3	27415,2	3899,1
постройки, тыс. кв. м.	652926,0	x	x	652926,0	625533,6	27392,3
Удельный вес земельной площади по категориям хозяйств, в процентах	100,0	51,2	48,1	0,7	0,7	0,1
из нее сельскохозяйственные угодья	100,0	50,1	49,5	0,4	0,4	0,0
в том числе:						
пашня	100,0	60,4	38,3	1,2	1,1	0,1
естественные сенокосы	100,0	34,6	62,6	2,8	2,8	0,0
пастбища	100,0	46,3	53,6	0,1	0,1	0,0
сады и виноградники	100,0	24,7	32,2	43,0	34,5	8,5
залежь	100,0	36,9	61,6	1,5	1,2	0,3
из нее несельскохозяйственные угодья	100,0	80,2	17,7	2,1	2,0	0,1
из них:						
лесные площади	100,0	94,3	5,7	x	x	x
древесно-кустарниковые насаждения	100,0	82,1	17,9	x	x	x
декоративные насаждения.	100,0	x	x	100,0	87,5	12,5
постройки	100,0	x	x	100,0	95,8	4,2
Средние размеры земельной площади, га	27,07	5356,75	198,59	0,22	0,25	0,07
из нее сельскохозяйственные угодья	28,3	5901,7	195,8	0,19	0,21	0,06
в том числе:						
пашня	11,5	2960,0	64,8	0,15	0,17	0,05
естественные сенокосы	0,80	106,49	7,60	0,02	0,03	0,00
пастбища	15,80	2829,93	129,10	0,02	0,02	0,00

	Все категории хозяйств	в том числе				
		предприятия	крестьянские (фермерские) хозяйства	хозяйства населения	в том числе	
					домашние хозяйства	дачные участки
А	1	2	3	4	5	6
сады и виноградники	0,01	1,42	0,07	0,01	0,01	0,01
залежь	1,17	166,33	10,95	0,02	0,02	0,02
из нее несельскохозяйственные угодья	16,1	336,25	2,93	0,02	0,02	0,01
из них:						
лесные площади	0,86	21,43	0,05	-	-	-
древесно-кустарниковые насаждения	0,81	17,54	0,15	-	-	-
декоративные насаждения, кв. м.	11,4	-	-	11,41	12,56	6,95
постройки, кв. м.	237,93	-	-	237,93	286,54	48,82
Посевная площадь, тыс. га	18328,9	11390,5	6656,1	282,4	263,4	19,0
в том числе по культурам:						
зерновые и зернобобовые	14844,9	9714,3	5090,3	40,3	40,2	0,0
технические	973,9	360,7	591,2	22,0	22,0	0,0
из них:						
свекла сахарная	14,4	4,3	9,6	0,5	0,5	0,0
хлопчатник	200,3	17,1	182,8	0,3	0,3	-
масличные	752,5	338,8	392,8	20,9	20,9	0,0
картофель	141,7	5,1	26,7	109,8	95,5	14,3
овощные и бахчевые	132,1	6,5	60,3	65,4	60,7	4,6
в том числе:						
овощные и бахчевые культуры открытого грунта	130,9	6,4	59,3	65,2	60,6	4,6
овощные и бахчевые культуры защищенного грунта	1,2	0,1	0,9	0,2	0,1	0,0
кормовые	2236,4	1303,9	887,5	45,0	44,9	0,0
площадь плодово-ягодных насаждений, тыс. га	33,4	5,2	11,2	17,0	13,5	3,6
площадь виноградников, тыс. га	9,5	5,4	2,6	1,5	1,4	0,1
площадь прочих культур, тыс. кв. м.	29451,1	3339,1	93,1	26018,9	22931,3	3087,6
Удельный вес посевной площади по категориям хозяйств, в процентах	100,0	62,1	36,3	1,5	1,4	0,1
в том числе по культурам:						
зерновые и зернобобовые	100,0	65,4	34,3	0,3	0,3	0,0
технические	100,0	37,0	60,7	2,3	2,3	0,0
из них:						
свекла сахарная	100,0	29,6	66,8	3,6	3,5	0,0
хлопчатник	100,0	8,6	91,3	0,2	0,2	-
масличные	100,0	45,0	52,2	2,8	2,8	0,0
картофель	100,0	3,6	18,9	77,5	67,4	10,1
овощные и бахчевые	100,0	4,9	45,6	49,5	46,0	3,5
в том числе:						
овощные и бахчевые культуры открытого грунта	100,0	4,9	45,3	49,8	46,3	3,5
овощные и бахчевые культуры защищенного грунта	100,0	6,1	79,6	14,3	11,5	2,8
кормовые	100,0	58,3	39,7	2,0	2,0	0,0
площадь плодово-ягодных насаждений	100,0	15,6	33,5	50,9	40,3	10,7
площадь виноградников	100,0	56,6	27,5	15,8	14,6	1,2
площадь прочих культур	100,0	11,3	0,3	88,3	77,9	10,5
Средние размеры посевной площади, га	8,79	2711,37	53,48	0,14	0,17	0,00
в том числе по культурам:						
зерновые и зернобобовые	7,11	2312,37	40,90	0,02	0,02	0,00
технические	0,46	85,87	4,75	0,01	0,01	0,00
из них:						
свекла сахарная	0,01	1,02	0,08	0,00	0,00	0,00
хлопчатник	0,10	4,08	1,47	0,00	0,00	-
масличные	0,35	80,65	3,16	0,00	0,00	0,00
картофель	0,07	1,21	0,21	0,06	0,06	0,03
овощные и бахчевые	0,06	1,54	0,48	0,03	0,03	0,01
в том числе:						
овощные и бахчевые культуры открытого грунта	0,06	1,53	0,48	0,03	0,01	0,00
овощные и бахчевые культуры защищенного грунта	0,00	0,02	0,01	0,00	0,00	0,00
кормовые	1,05	310,38	7,13	0,02	0,02	0,00
Средние размеры площади плодово-ягодных насаждений, га	0,03	18,5	2,3	0,01	0,01	0,01
Средние размеры площади виноградников, кв. м.	382,2	531727,7	28934,6	60,7	68,4	25,6

	Все категории хозяйств	в том числе				
		предприятия	крестьянски е (фермерски е) хозяйства	хозяйства населения	в том числе	
					домашние хозяйства	дачные участки
А	1	2	3	4	5	6
Средние размеры площади прочих культур, кв. м.	44,5	115141,7	9314,9	39,3	42,6	25,0
Орошаемая посевная площадь, тыс. га	1392,1	389,9	1002,2	х	х	х
Застрахованная площадь посевов, тыс. га	8921,3	6670,7	2250,6	х	х	х
Количество хозяйств, использующих удобрения под посевную площадь, единиц	427124	723	34587	391814	296314	95500
в % к общему количеству	20,5	17,2	27,8	20,0	18,6	26,2
Посевная площадь, удобренная минеральными и органическими удобрениями, тыс. га	912,1	608,3	275,6	28,2	24,0	4,2
в % ко всей площади	5,0	5,3	4,1	10,0	9,1	22,1
не удобренная	17416,8	10782,1	6380,5	254,2	239,4	14,8
в % ко всей площади	95,0	94,7	95,9	90,0	90,9	77,9
Внесено минеральных удобрений, тонн	90178,4	59125,9	30431,6	620,8	577,1	43,7
в том числе:						
азотных N	69480,2	41855,1	27119,7	505,3	467,9	37,4
фосфорных P ₂ O ₅	9620,1	7824,0	1780,8	15,3	11,9	3,4
калийных K ₂ O ₅	408,3	188,9	216,3	3,1	2,5	0,6
сложных	10669,8	9257,9	1314,8	97,1	94,8	2,2
Внесено минеральных удобрений на 1 га посевной площади, кг	4,9	5,2	4,6	2,2	2,2	2,3
Внесено органических удобрений, тонн	2017371,0	714593,4	263478,4	1039299,2	867071,5	172227,7
Внесено органических удобрений на 1 га посевной площади, тонн	0,1	0,1	0,0	3,7	3,3	9,1
Поголовье сельскохозяйственных животных и птицы, тыс. голов	х	х	х	х	х	х
из них:						
крупный рогатый скот	5660,4	323,6	571,8	4765,0	4757,5	7,4
овцы и козы	15350,3	857,3	3269,2	11223,9	11201,3	22,6
свиньи	1304,9	189,8	88,0	1027,1	1020,7	6,4
лошади	1235,7	66,9	226,3	942,4	941,8	0,6
верблюды	138,6	14,5	26,4	97,7	97,7	0,0
птица всех видов	28239,3	14585,5	345,4	13308,3	13201,9	106,4
Удельный вес сельскохозяйственных животных по категориям хозяйств, в процентах к общему поголовью	х	х	х	х	х	х
из них:						
крупный рогатый скот	100,0	5,7	10,1	84,2	84,1	0,1
овцы и козы	100,0	5,6	21,3	73,1	73,0	0,1
свиньи	100,0	14,5	6,7	78,7	78,2	0,5
лошади	100,0	5,4	18,3	76,3	76,2	0,1
верблюды	100,0	10,4	19,0	70,5	70,5	0,0
птица всех видов	100,0	51,6	1,2	47,1	46,8	0,4
Поголовье сельскохозяйственных животных и птицы всех видов в расчете на одно хозяйство, голов	х	х	х	х	х	х
из них:						
крупного рогатого скота	6,0	361,2	35,9	5,1	5,1	3,6
овец и коз	29,9	1584,7	229,3	22,5	22,5	15,1
в том числе:						
овец	27,9	1593,1	209,4	20,4	20,4	14,7
коз	11,8	109,3	47,6	10,4	10,4	9,3
свиней	7,1	811,1	144,0	5,6	5,6	5,9
лошадей	4,4	64,0	16,8	3,6	3,6	2,7
верблюдов	6,3	121,8	14,1	4,9	4,9	5,6
птицы всех видов	39,4	197101,4	81,2	18,7	18,7	19,4
Поголовье сельскохозяйственных животных в расчете на 100 человек населения, голов	х	х	х	х	х	х
крупного рогатого скота	37,0	2,1	3,7	31,1	31,1	0,0
овец и коз	100,3	5,6	21,4	73,3	73,2	0,1
в том числе:						
овец	83,7	5,5	18,9	59,3	59,2	0,1
коз	16,6	0,1	2,5	14,1	14,0	0,0
свиней	8,5	1,2	0,6	6,7	6,7	0,0
лошадей	8,1	0,4	1,5	6,2	6,2	0,0
верблюдов	0,9	0,1	0,2	0,6	0,6	0,0
птицы всех видов	184,5	95,3	2,3	86,9	86,2	0,7

	Все категории хозяйств	в том числе				
		предприятия	крестьянски е (фермерски е) хозяйства	хозяйства населения	в том числе	
					домашние хозяйства	дачные участки
А	1	2	3	4	5	6
Объем предоставленных услуг в области сельского хозяйства – всего, тыс. тенге	11258744,6	11243974,6	14770,0	х	х	х
из них в области:						
растениеводства	11003500,7	10988840,7	14660,0	х	х	х
животноводства	255243,9	255133,9	110,0	х	х	х
Удельный вес объема предоставленных услуг в области сельского хозяйства – всего, в процентах к общему объему предоставленных услуг	100,0	99,9	0,1	х	х	х
из них в области:						
растениеводства	100,0	99,9	0,1	х	х	х
животноводства	100,0	100,0	0,0	х	х	х

Количество субъектов и земельная площадь по категориям хозяйств и их структура в Республике Казахстан

	1	2	3	4	5	6	7	8	9
Количество субъектов – всего, единиц	Земельная площадь – всего, тыс. га	Структура земельной площади, в %	Количество субъектов, имеющих земельную площадь, единиц	Удельный вес субъектов, имеющих земельную площадь к общему количеству субъектов, в %	Количество субъектов, имеющих пашню	Удельный вес субъектов, имеющих пашню к количеству субъектов, имеющих земельную площадь, в %	Количество субъектов, имеющих земельную площадь, единиц	Удельный вес субъектов, имеющих земельную площадь к общему количеству субъектов, в %	Количество субъектов, имеющих земельную площадь, единиц
А									
Всего субъектов	2956306	79725,5	100,0	2944824	99,6	2102321	71,4	1231107	41,6
Предприятия	9545	40791,7	51,2	7615	79,8	4930	64,7	1305	13,7
в том числе:									
государственные									
предприятия	267	1099,7	1,4	204	76,4	124	60,8	71	26,6
хозяйственные									
товарищества	6696	32270,5	40,5	5505	82,2	3522	64,0	911	13,6
акционерные общества	185	1899,8	2,4	139	75,1	59	42,4	59	31,9
производственные кооперативы	1473	4700,5	5,9	1185	80,4	912	77,0	167	11,3
прочие формирования	924	821,1	1,0	582	62,9	313	53,8	97	10,5
Крестьянские (фермерские) хозяйства	194306	38340,5	48,1	193061	99,4	142817	74,0	17944	9,2
Хозяйства населения	2752455	593,3	0,7	2744148	99,7	1954574	71,2	1211858	44,0
в том числе:									
в городской местности	1257665	106,5	0,1	1254128	99,7	811248	64,7	239966	19,1
в сельской местности	1494790	486,8	0,6	1490020	99,7	1143326	76,7	971892	65,0
из них:									
Домашние хозяйства	2191341	552,4	0,7	2183034	99,6	1590220	72,8	1204328	55,0
в том числе:									
в городской местности	806376	74,5	0,1	802839	99,6	500413	62,3	232436	28,8
в сельской местности	1384965	477,9	0,6	1380195	99,7	1098807	79,0	971892	70,2
Дачные участки	561114	40,9	0,1	561114	100,0	364354	64,9	7530	1,3
в том числе:									
в городской местности	451289	32,0	0,0	451289	100,0	310835	68,9	7530	1,7
в сельской местности	109825	8,9	0,0	109825	100,0	53519	48,7	-	0,0

Раздел 2. Инфраструктура

Методологические пояснения

Автомобильные дороги общего пользования – автомобильные дороги за пределами городов и иных населенных пунктов.

Внутрихозяйственные дороги с твердым покрытием – автодороги, состоящие на балансе юридического лица.

К твердому покрытию автодорог относятся: усовершенствованное покрытие (цементобетонное, асфальтобетонное, из щебня и гравия, обработанных вяжущими материалами), а также щебеночное, гравийное и мостовое покрытие.

Доступ к магистральным сетям электроснабжения – имеется ли доступ к распределительной сети централизованного снабжения электроэнергией, при котором снабжение электроэнергией производится через сеть центральных энергоисточников (ГРЭС, ГЭС, ТЭЦ).

Доступ к магистральным сетям теплоснабжения – имеется ли доступ к распределительной сети централизованного снабжения горячей водой (паром) систем отопления и горячего водоснабжения (ТЭЦ, групповой (квартирной) и районной котельной).

Доступ к магистральным сетям водоснабжения – имеется ли доступ к основной (главной) линии в системе обеспечения водой, т. е. есть ли распределительная сеть, в которую вода поступает централизованно из водопровода или артезианской скважины.

Водоснабжение водопроводом считается, если имеются водозаборные и очистные сооружения, распределительные сети труб, предназначенные для водоснабжения населения.

Доступ к магистральным сетям газоснабжения – имеется ли доступ к распределительной сети централизованного снабжения газом – газовая сеть.

Автономные источники электро–теплоснабжения (собственная котельная) – обеспечение электро–теплоснабжения от собственной котельной, нецентрализованных, малометражных отопительных котлов на газовом, твердом и жидком топливе, от водонагревателей (АГВ).

Автономные источники водоснабжения (собственный водозабор, колодец, скважина) – снабжение водой производится из колодцев, родников, открытых водоемов, скважин и т. п.

Водозабор – сооружение для механической подачи воды из водохранилища в оросительные каналы.

Очистные сооружения на животноводческих фермах – сооружения в системах водоснабжения и канализации для очистки природных и сточных вод, содержащихся в них загрязнений.

Телефонная связь – обеспечение осуществления местных, междугородных и международных телефонных разговоров.

Внутрипроизводственная связь – сеть электросвязи, создаваемая для управления внутрипроизводственной деятельностью, не имеющая выхода на сеть связи общего пользования.

Факсимильная связь – вид документальной связи, предназначенной для факсимильной связи (передачи неподвижных изображений) между оконечными абонентскими устройствами по общегосударственной автоматической коммутируемой телефонной сети.

Систему водоотведения и очистки производственных стоков – сооружения для отвода, стока воды и система канализации для очистки производственных отходов.

Аннотация

Региональная инфраструктура создает объективные условия для решения научно-технических задач, повышает уровень информационной обеспеченности, позволяет оптимизировать как внутрирегиональные, так и межрегиональные экономические связи, что в итоге дает устойчивый рост производительности труда и на его основе повышение жизненного уровня населения.

Настоящий раздел содержит данные об инженерной инфраструктуре сельских населенных пунктов, к которым относятся сведения об обеспеченности связью, автодорогами, транспортным сообщением, доступ к сетям электро – , газо – , теплоснабжения, наличие системы водоочистки и водоснабжения и др.

В сборнике представлена информация как в целом по республике, так и в разрезе регионов.

Из 9545 юридических лиц и 194306 крестьянских (фермерских) хозяйств, занимающихся производством сельскохозяйственной продукции, ее переработкой и хранением и оказанием услуг в области сельского хозяйства автомобильные дороги с твердым покрытием для связи с райцентром или сетью магистральных путей сообщения (автодорогой общего пользования, железнодорожной станцией, пристанью) имеют 89,9% предприятий и 91,7% крестьянских (фермерских) хозяйств от общего количества, внутрихозяйственные дороги с твердым покрытием соответственно – 21,7% и 19,7%.

Доступ к магистральным сетям электроснабжения имеют 52,5% юридических лиц и 54,1% крестьянских (фермерских) хозяйства; телефонную связь – соответственно 49,7% и 20,3%, а интернетом могут воспользоваться лишь 8,2% юридических лиц и 0,1% крестьянских (фермерских) хозяйств.

Автономными источниками водоснабжения (собственный водозабор, колодец, скважина) снабжены -соответственно 15,3% и 12,5%, а доступ к магистральным сетям водоснабжения – соответственно 17,1% и 19,2%.

Автономные источники теплоснабжения (собственная котельная) имеют 10,8% юридических лиц и 2,5% крестьянских (фермерских) хозяйств, доступ к магистральным сетям газоснабжения имеют лишь 3,4% юридических лиц и 1,4% крестьянских (фермерских) хозяйств, а систему водоотведения и очистки производственных стоков имеют юридические лица 2,0% и незначительная часть крестьянских (фермерских) хозяйств.

Инфраструктура предприятий и крестьянских (фермерских) хозяйств

единиц

	Предприятия	В % ко всему количеству предприятий	Крестьянские (фермерские) хозяйства	В % ко всему количеству крестьянских (фермерских) хозяйств	
	1	2	3	4	5
A					
Количество субъектов – всего, единиц	9545	x	194306		x
из них имеющих:					
автомобильные дороги с твердым покрытием для связи с райцентром или сетью магистральных путей сообщения (автодорогой общего пользования, железнодорожной станцией, пристанью)	8584	89,9	178273		91,7
внутрихозяйственные дороги с твердым покрытием	2073	21,7	38337		19,7
доступ к магистральным сетям электроснабжения	5010	52,5	105063		54,1
доступ к магистральным сетям теплоснабжения	444	4,7	285		0,1
доступ к магистральным сетям водоснабжения	1634	17,1	37262		19,2
доступ к магистральным сетям газоснабжения	329	3,4	2735		1,4
автономные источники электроснабжения	484	5,1	7588		3,9
автономные источники теплоснабжения (собственная котельная)	1034	10,8	4919		2,5
автономные источники водоснабжения (собственный водозабор, колодец, скважина)					
очистные сооружения на животноводческих фермах	1461	15,3	24381		12,5
телефонную связь	122	1,3	514		0,3
внутрипроизводственную связь	4748	49,7	39353		20,3
факсимильную связь	821	8,6	416		0,2
выход в компьютерные коммуникационные сети (Интернет)	962	10,1	154		0,1
систему водоотведения и очистки производственных стоков	785	8,2	141		0,1
оборудованную топливно – заправочную станцию	192	2,0	59		0,0
пунктправки сжиженным газом	355	3,7	125		0,1
автономные источники энергоснабжения (биогазовые энергоустановки, ветряные энергоустановки)	16	0,2	296		0,2
	13	0,1	217		0,1

Раздел 3. Земельная площадь

Сравнительные данные земельной площади по итогам сельскохозяйственной переписи в целом по Республике Казахстан

	Данные		Отклонение		тыс. га
	сельскохозяйственной переписи	формы 22 – зем	(+, –)	в %	
Земельная площадь – всего, тыс. га	79725,5	85303,6 *	-5578,1	-6,5	
в том числе:					
Сельскохозяйственные угодья, всего	76490,2	81261,8	-4771,6	-5,9	
из них:					
пашня	24143,6	22106,1	2037,5	9,2	
естественные сенокосы	2345,5	1803,3	542,2	30,1	
пастбища	46525,3	54021,0	-7495,7	-13,9	
плодово-ягодные насаждения, виноградники	43,7	87,5	-43,8	-50,1	
запележ	3432,1	3243,9	188,2	5,8	
Несельскохозяйственные угодья, всего	3235,3	4041,8	-806,5	-20,0	
из них:					
лесные площади	173,0	9,1	163,9	1801,1	
древесно-кустарниковые насаждения	162,6	260,3	-97,7	-37,5	

по категориям хозяйств

	Данные		Отклонение		в %
	сельскохозяйственной переписи	формы 22 – зем	(+, –)	в %	
Земельная площадь – всего, тыс. га					
Все категории хозяйств	79725,5	85303,6 *	-5578,1	-6,5	
Предприятия	40791,7	45058,3	-4266,6	-9,5	
Крестьянские (фермерские) хозяйства	38340,5	39897,4	-1556,9	-3,9	
Хозяйства населения	593,3	347,9	245,4	70,5	
Сельскохозяйственные угодья – всего					
Все категории хозяйств	76490,2	81261,8	-4771,6	-5,9	
Предприятия	38231,1	41908,4	-3677,3	-8,8	
Крестьянские (фермерские) хозяйства	37775	39064,1	-1289,1	-3,3	
Хозяйства населения	484,1	289,3	194,8	67,3	
из них: пашня – всего					
Все категории хозяйств	24143,7	22106,1	2037,6	9,2	
Предприятия	14592,9	13583,1	1009,8	7,4	
Крестьянские (фермерские) хозяйства	9254,7	8312,2	942,5	11,3	
Хозяйства населения	296,0	210,8	85,2	40,4	

*здесь и далее с учетом земель, находящихся в собственности граждан для ведения личного подсобного хозяйства в городской и сельской местности

Примечание: Форма 22-Зем «Отчет о наличии земель и распределении их по категориям, собственникам земельных участков, землепользователям и угодьям» Агентства Республики Казахстан по управлению земельными ресурсами

Количество хозяйств, имеющих земельную площадь и её структура по категориям хозяйств в Республике Казахстан

	Количество хозяйств, единиц						Структура количества хозяйств, в %					
	все категории хозяйств	в том числе			в том числе		все категории хозяйств	предприятия	крестьянские (фермерские) хозяйства	хозяйства населения	в том числе	
		предприятия	крестьянские (фермерские) хозяйства	хозяйства населения	домашние хозяйства	дачные участки					домашние хозяйства	дачные участки
A	1	2	3	4	5	6	7	8	9	10	11	12
Количество хозяйств – всего, единиц	2956306	9545	194306	2752455	2191341	561114	100,0	0,3	6,6	93,1	74,1	19,1
в том числе, имеющих земельную площадь	2944824	7615	193061	2744148	2183034	561114	100,0	0,3	6,6	93,2	74,1	19,1
в том числе:												
Сельскохозяйственные угодья	2700056	6478	192946	2500632	x	x	100,0	0,2	7,1	92,7	x	x
из них:												
пашня	2102321	4930	142817	1954574	1590220	364354	100,0	0,2	6,8	93,0	75,7	17,3

Распределение земельной площади и её структура по категориям хозяйств в Республике Казахстан

	Земельная площадь, тыс.га						Структура земельной площади, в %						тыс.
	все категории хозяйств	в том числе			все категории хозяйств	предприятия	крестьянские (фермерские) хозяйства	в том числе			в том числе		
		предприятия	крестьянские (фермерские) хозяйства	хозяйства населения				домашние хозяйства	дачные участки	домашние хозяйства		дачные участки	
A	1	2	3	4	5	6	7	8	9	10	11	12	
Земельная площадь, тыс.га	79725,5	40791,7	38340,5	593,3	552,4	40,9	100,0	51,2	48,1	0,7	0,7	0,0	
в том числе:													
Сельскохозяйственные угодья	76490,2	38231,1	37775,0	484,1	450,1	34,0	100,0	50,0	49,4	0,6	0,6	0,0	
из них:													
пашня	24143,7	14592,9	9254,7	296,0	276,9	19,2	100,0	60,4	38,3	1,2	1,1	0,1	
естественные сенокосы	2345,5	811,0	1468,1	66,5	66,5	0,0	100,0	34,6	62,6	2,8	2,8	0,0	
пастбища	46525,3	21549,9	24923,3	52,2	52,2	0,0	100,0	46,3	53,6	0,1	0,1	0,0	
сады и виноградники	43,7	10,8	14,1	18,8	15,1	3,7	100,0	24,7	32,2	43,0	34,5	8,5	
залежь	3432,1	1266,6	2114,9	50,6	39,5	11,1	100,0	36,9	61,6	1,5	1,2	0,3	
Несельскохозяйственные угодья	3235,3	2560,6	565,5	109,3	102,3	6,9	100,0	79,1	17,5	3,4	3,2	0,2	
из них:													
лесные площади	173,0	163,2	9,8	x	x	x	100,0	94,3	5,7	x	x	x	
древесно-кустарниковые насаждения	162,6	133,5	29,1	x	x	x	100,0	82,1	17,9	x	x	x	
декоративные насаждения, тыс. кв. м.	31314,3	x	x	31314,3	27415,2	3899,1	100,0	x	x	100,0	87,5	12,5	
м. под постройки, тыс. кв.	x	x	x	652926,0	625533,6	27392,3	100,0	x	x	100,0	95,8	4,2	

Структура распределения земельной площади по категориям хозяйств в Республике Казахстан (диаграмма)

(в процентах от общей земельной площади в хозяйствах всех категорий)

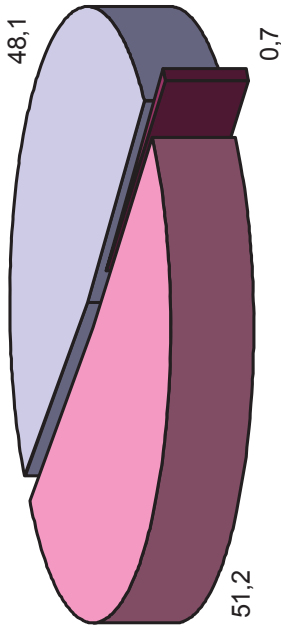

■ Предприятия ■ Крестьянские (фермерские) хозяйства ■ Хозяйства населения

Распределение земельной площади и её структура по категориям земель в Республике Казахстан

	Земельная площадь, тыс. га							Структура земельной площади, в %						тыс. га
	Всего	из нее сельскохозяй- ственные угодья, всего	в том числе				из нее сельскохо- зяйствен- ные угодья, всего	в том числе			сады и виноград- ники	залежь		
			пашня	сенокосы	пастбища	сады и виноград- ники		залежь	пашня	сенокосы			пастбища	
A	1	2	3	4	5	6	7	8	9	10	11	12	13	
Всего	79725,5	76490,2	24143,6	2345,6	46525,4	43,7	3432,1	95,9	30,3	2,9	58,4	0,1	4,3	
в том числе:														
Предприятия	40791,7	38231,1	14592,9	811,0	21549,9	10,8	1266,6	93,7	35,8	2,0	52,8	0,0	3,1	
в том числе:														
государственные предприятия	1099,7	1005,0	325,1	25,8	633,4	1,5	19,2	91,4	29,6	2,3	57,6	0,1	1,7	
хозяйственные товарищества	32270,5	30344,0	13320,2	598,5	15277,9	4,6	1142,9	94,0	41,3	1,9	47,3	0,0	3,5	
акционерные общества	1899,8	1838,7	278,7	27,0	1504,1	0,7	28,3	96,8	14,7	1,4	79,2	0,0	1,5	
производственные кооперативы	4700,5	4428,8	573,6	110,9	3698,1	3,7	42,6	94,2	12,2	2,4	78,7	0,1	0,9	
прочие формирования	821,1	614,6	95,4	48,8	436,5	0,4	33,6	74,9	11,6	5,9	53,2	0,0	4,1	

		Земельная площадь, тыс. га						Структура земельной площади, в %					
Всего		из нее сельскохозяйственные угодья, всего	в том числе				из нее сельскохозяйственные угодья, всего	в том числе					
		2	пашня	сенокосы	пастбища	сады и виноградники	залежь	8	пашня	сенокосы	пастбища	сады и виноградники	залежь
А		1	3	4	5	6	7		9	10	11	12	13
Крестьянские (фермерские) хозяйства		38340,5	9254,7	1468,1	24923,3	14,1	2114,9	98,5	24,1	3,8	65,0	0,0	5,5
Хозяйства населения		593,3	296,0	66,5	52,2	18,8	50,6	81,6	49,9	11,2	8,8	3,2	8,5
в том числе:													
в городской местности		106,5	48,7	0,4	2,6	6,4	16,7	70,2	45,7	0,4	2,4	6,0	15,7
в сельской местности		486,8	247,3	66,1	49,6	12,4	34,0	84,1	50,8	13,6	10,2	2,5	7,0
Домашние хозяйства		552,4	276,9	66,5	52,2	15,1	39,5	81,5	50,1	12,0	9,4	2,7	7,2
в том числе:													
в городской местности		74,5	31,9	0,4	2,6	3,6	9,0	63,6	42,8	0,5	3,5	4,8	12,1
в сельской местности		477,9	245,0	66,1	49,6	11,5	30,6	84,3	51,3	13,8	10,4	2,4	6,4
Дачные участки		40,9	19,2	0,0	0,0	3,7	11,1	83,1	46,9	0,0	0,0	9,0	27,1
в том числе:													
в городской местности		32,0	16,8	0,0	0,0	2,9	7,7	85,6	52,5	0,0	0,0	9,1	24,1
в сельской местности		8,9	2,4	0,0	0,0	0,9	3,4	74,2	27,0	0,0	0,0	10,1	38,2

ОКОНЧАНИЕ

	Земельная площадь, тыс. га					Структура земельной площади, в %						
	из нее несельскохозяйствен ные угодья, всего	в том числе				из нее несельскохозяйствен ные угодья, всего	в том числе					
		лесные площади	древесно- кустарниковые насаждения	декоративны е насаждения, тыс. кв. м.	под постройки, тыс. кв. м.		лесные площади	древесно- кустарниковы е насаждения	декоративны е насаждения, тыс. кв. м.	под постройки, тыс. кв. м.		
A	14	15	16	17	18	19	20	21	22	23		
Всего	3235,4	173,0	162,6	31314,3	652926,0	4,1	0,2	0,2	0,0	0,1		
в том числе:												
Предприятия	2560,6	163,2	133,5	x	x	6,3	0,4	0,3	x	x		
в том числе:												
государственные предприятия	94,7	11,9	34,0	x	x	8,6	1,1	3,1	x	x		
хозяйственные товарищества	1926,5	21,3	47,8	x	x	6,0	0,1	0,1	x	x		
акционерные общества	61,1	1,1	3,7	x	x	3,2	0,1	0,2	x	x		

	Земельная площадь, тыс. га					Структура земельной площади, в %				
	из нее несельскохозяйст венные угодья, всего	в том числе				из нее несельскохозяйст венные угодья, всего	в том числе			
		лесные площади	древесно- кустарниковые насаждения	декоративны е насаждения, тыс. кв. м.	под постройки, тыс. кв. м.		лесные площади	древесно- кустарниковы е насаждения	декоративны е насаждения, тыс. кв. м.	под постройки, тыс. кв. м.
A	14	15	16	17	18	19	20	21	22	23
производственные кооперативы	271,7	5,2	24,3	x	x	x	5,8	0,1	0,5	x
прочие формирования	206,5	123,8	23,8	x	x	x	25,1	15,1	2,9	x
Крестьянские (фермерские) хозяйства	565,5	9,8	29,1	x	x	x	1,5	0,0	0,1	x
Хозяйства населения	109,3	x	x	31314,3	652926,0	18,4	x	x	0,5	11,0
в том числе:										
в городской местности	31,8	x	x	10633,1	225208,3	29,9	x	x	1,0	21,1
в сельской местности	77,5	x	x	20681,3	427717,6	15,9	x	x	0,4	8,8
Домашние хозяйства	102,3	x	x	27415,2	625533,6	18,5	x	x	0,5	11,3
в том числе:										
в городской местности	27,1	x	x	7991,9	205005,8	36,4	x	x	1,1	27,5
в сельской местности	75,2	x	x	19423,3	420527,8	15,7	x	x	0,4	8,8
Дачные участки	6,9	x	x	3899,1	27392,3	16,9	x	x	1,0	6,7
в том числе:										
в городской местности	4,7	x	x	2641,1	20202,6	14,7	x	x	0,8	6,3
в сельской местности	2,3	x	x	1258,0	7189,8	25,8	x	x	1,4	8,1

Структура земельной площади по категориям земель в Республике Казахстан (диаграмма)

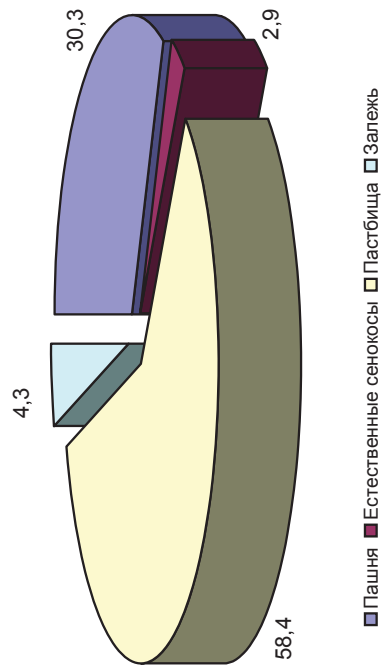

Земельная площадь и её структура по формам пользования предприятий и крестьянских (фермерских) хозяйств в Республике Казахстан

тыс. га

	Площадь		в том числе											
			в пределах сельского округа						вне пределов сельского округа					
	всего	в %	собственная			из нее переданная в аренду			взятая в аренду			собственная		
			всего	в %	всего	в %	всего	в %	всего	в %	всего	всего	в %	всего
А	1	2	3	4	5	6	7	8	9	10	11	12	13	14
Земельная площадь	79132,2	100,0	21671,3	27,4	51,0	0,1	53630,8	67,8	904,2	1,1	6,4	0,0	2983,3	3,8
в том числе:														
Сельскохозяйственные угодья:	76006,1	100,0	20623,1	27,1	50,4	0,1	51623,9	67,9	862,0	1,1	6,3	0,0	2953,9	3,9
в том числе:														
пашня	23847,6	100,0	5126,1	21,5	37,6	0,2	16955,6	71,1	171,5	0,7	0,9	0,0	1632,9	6,8
естественные сенокосы	2279,0	100,0	683,3	30,0	0,8	0,0	1522,4	66,8	26,3	1,2	-	-	47,9	2,1
пастбища	46473,1	100,0	13909,0	29,9	10,7	0,0	30807,9	66,3	651,6	1,4	5,3	0,0	1120,8	2,4
плодово-ягодные насаждения, виноградники	24,9	100,0	14,8	59,4	0,0	0,0	7,9	31,7	0,1	0,4	-	-	2,1	8,5
западель	3381,5	100,0	890,0	26,3	1,3	0,0	2330,1	68,9	12,5	0,4	0,1	0,0	150,3	4,4
Несельскохозяйственные угодья:	3126,0	100,0	1048,2	33,5	0,6	0,0	2007,0	64,2	42,2	1,4	0,1	0,0	29,4	0,9
из них:														
лесные площади	173,0	100,0	63,6	36,7	-	-	89,8	51,9	19,5	11,3	-	-	0,2	0,1
древесно-кустарниковые насаждения	162,6	100,0	41,2	25,3	0,1	0,1	114,1	70,2	1,8	1,1	0,0	0,0	5,6	3,5

Земельная площадь и её структура по формам пользования домашних хозяйств в городской и сельской местности в Республике Казахстан

га

	Площадь		в том числе											
			в пределах сельского округа						вне пределов сельского округа					
	всего	в %	приусадебный участок			взятая в аренду			участок под коллективным огородам			другая земельная доля		
			всего	в %	всего	в %	всего	в %	всего	в %	всего	всего	в %	всего
А	1	2	3	4	5	6	7	8	9	10	11	12	13	14
Земельная площадь	552406,0	100,0	276362,2	50,0	142972,2	25,9	26726,7	4,8	101524,1	18,4	11,5	0,0	4809,4	0,9
в том числе:														
Сельскохозяйственные угодья:	450084,3	100,0	178082,7	39,6	140085,3	31,1	26531,5	5,9	100565	22,3	11,1	0,0	4809	1,1
пашня	276860,0	100,0	129545,2	46,8	43879,2	15,8	26267,2	9,5	74620,7	27,0	1,0	0,0	2546,8	0,9
естественные сенокосы	66466,0	100,0	2337,0	3,5	53157,0	80,0	107,7	0,2	9527,5	14,3	7,0	0,0	1329,8	2,0
пастбища	52177,9	100,0	1741,6	3,3	41777,3	80,1	91,1	0,2	8336,0	16,0	3,0	0,0	229,0	0,4
сады и виноградники	15059,5	100,0	13993,2	92,9	612,6	4,1	27,8	0,2	426,0	2,8	0,0	0,0	-	-
западель	39520,9	100,0	30465,7	77,1	659,2	1,7	37,7	0,1	7654,8	19,4	0,1	0,0	703,4	1,8

	Площадь		в том числе											
			в пределах сельского округа						вне пределов сельского округа					
	всего	в %	приусадебный участок		взятая в аренду		участок под коллективным огородами		другая земельная доля		собственная земля		взятая в аренду	
			всего	в %	всего	в %	всего	в %	всего	в %	всего	в %	всего	в %
А	1	2	3	4	5	6	7	8	9	10	11	12	13	14
Несельскохозяйственные угодья:	102321,6	100,0	98279,7	96,0	2886,9	2,8	195,2	0,2	959,2	0,9	0,4	0,0	0,4	0,0
из них:														
декоративные насаждения, тыс. кв.м.	27415,2	100,0	27392,3	99,9	22,2	0,1	0,1	0,0	0,6	0,0	-	-	-	-
под постройки, тыс. кв. м.	625533,6	100,0	624952,0	99,9	241,6	0,0	12,0	0,0	324,4	0,1	2,7	0,0	0,8	0,0

Земельная площадь и её структура по формам пользования домашних хозяйств в городской местности в Республике Казахстан

га

	Площадь		в том числе													
			в пределах сельского округа						вне пределов сельского округа							
	всего	в %	приусадебный участок		взятая в аренду		участок под коллективным огородам		другая земельная доля		собственная земля		взятая в аренду			
всего			в %	всего	в %	всего	в %	всего	в %	всего	в %	всего	в %	всего	в %	
А	1	2	3	4	5	6	7	8	9	10	11	12	13	14		
	74518,2	100,0	60251,6	80,9	8965,7	12,0	3216,8	4,3	426,8	0,6	11,1	0,0	1646,2	2,2		
в том числе:																
	Сельскохозяйственные угодья:															
	пашня	47416,2	100,0	33188,4	70,0	8948,3	18,9	3196,0	6,7	426,7	0,9	11,0	0,0	1645,9	3,5	
	естественные сенокосы	31903,2	100,0	20853,6	65,4	5984,8	18,8	3181,1	10,0	389,2	1,2	1,0	0,0	1493,6	4,7	
	пастбища	362,7	100,0	71,3	19,7	126,9	35,0	0,3	0,1	30,4	8,4	7,0	1,9	126,8	35,0	
	сады и виноградники	2627,0	100,0	12,9	0,5	2579,1	98,2	-	-	7,1	0,3	3,0	0,1	25,0	1,0	
	запекать	3553,6	100,0	3307,2	93,1	246,4	6,9	0,1	0,0	0,0	0,0	-	0,0	-	-	
	лес	8969,7	100,0	8943,6	99,7	11,1	0,1	14,5	0,2	-	-	-	-	0,4	0,0	
	Несельскохозяйственные угодья:	27102,0	100,0	27063,2	99,9	17,3	0,1	20,8	0,1	0,2	0,0	0,1	0,0	0,4	0,0	
	из них:															
декоративные насаждения, тыс. кв.м.																
	7991,9	100,0	7990,3	100,0	1,6	0,0	0,0	0,0	-	-	-	-	-	-	-	
	205005,8	100,0	204972,5	100,0	31,1	0,0	1,0	0,0	0,1	0,0	0,3	0,0	0,8	0,0	0,0	

Земельная площадь и её структура по формам пользования домашних хозяйств в сельской местности в Республике Казахстан

га

	Площадь		в том числе														вне пределов сельского округа					
			в пределах сельского округа																			
	всего	в %	приусадебный участок		взятая в аренду		участок под коллективным огородом		другая земельная доля		собственная земля		взятая в аренду									
			всего	в %	3	4	5	6	7	8	9	10	11	12	13	14						
А	1	2																				
Земельная площадь	477887,7	100,0	216110,6	45,2	134006,5	28,0	23509,9	4,9	101097,3	21,2	0,4	0,0	3163,2	0,7								
в том числе:																						
Сельскохозяйственные угодья:	402668,1	100,0	144894,1	36,0	131137,0	32,6	23335,6	5,8	100138,3	24,9	0,1	0,0	3163,2	0,8								
пашня	244956,7	100,0	108691,6	44,4	37894,4	15,5	23086,1	9,4	74231,5	30,3	-	-	1053,2	0,4								
естественные сенокосы	66103,3	100,0	2265,7	3,4	53030,1	80,2	107,4	0,2	9497,2	14,4	-	-	1203,0	1,8								
пастбища	49550,9	100,0	1728,7	3,5	39198,3	79,1	91,1	0,2	8328,9	16,8	-	-	204,0	0,4								
сады и виноградники	11505,9	100,0	10686,0	92,9	366,2	3,2	27,8	0,2	426,0	3,7	-	-	-	-								
залежь	30551,3	100,0	21522,1	70,4	648,1	2,1	23,2	0,1	7654,8	25,1	0,1	0,0	703,0	2,3								
Несельскохозяйственные угодья:	75219,7	100,0	71216,5	94,7	2869,6	3,8	174,3	0,2	959,0	1,3	0,3	0,0	-	0,0								
из них:																						
декоративные насаждения, тыс. кв.м.	19423,3	100,0	19402,0	99,9	20,6	0,1	0,0	0,0	0,6	0,0	-	-	-	-								
под постройки, тыс. кв. м.	420527,8	100,0	419979,5	99,9	210,5	0,1	11,1	0,0	324,3	0,1	2,4	0,0	-	-								

Средние размеры земельной площади по категориям хозяйств в Республике Казахстан

	Земельная площадь, га							в том числе		
	предприятия	крестьянские (фермерские) хозяйства	хозяйства населения, кв. м	домашние хозяйства,		дачные участки, кв. м.				
				кв. м						
А	1	5356,75	2	198,59	3	2162,2	4	2530,5	5	729,4
Земельная площадь в том числе:										
Сельскохозяйственные угодья из них:		5901,7		195,8		1935,9		2061,7		606,0
пашня		2960,0		64,8		1514,5		1268,2		341,5
естественные сенокосы		106,5		7,6		242,3		304,5		0,4
пастбища		2829,9		129,1		190,1		239,0		0,0
сады и виноградники		1,4		0,1		68,3		68,9		66,3
залежь		166,3		11,0		184,4		181,0		197,7
Несельскохозяйственные угодья из них:		336,3		2,9		249,3		468,7		123,5
лесные площади		21,4		0,1		x		x		x
древесно-кустарниковые насаждения		17,5		0,2		x		x		x
декоративные насаждения		x		x		11,41		12,6		6,95
под постройки.		x		x		237,93		286,5		48,82

Средние размеры земельной площади домашних хозяйств в городской и сельской местности в Республике Казахстан га

	Домашние хозяйства			в том числе					
	всего	в %	в среднем на одно домашнее хозяйство, кв. м.	в городской местности		в сельской местности			
				всего	в %	в среднем на одно домашнее хозяйство, кв. м.	в %		
А	1	2	3	4	5	6	7	8	9
Земельная площадь, га	552406,0	100,0	2530,5	74518,2	13,5	928,2	477887,7	86,5	3462,5
в том числе:									
Сельскохозяйственные угодья, га	450084,3	100,0	2061,7	47416,2	10,5	590,6	402668,1	89,5	2917,5
из них:									
пашня	276860,0	100,0	1268,2	31903,2	11,5	397,4	244956,7	88,5	1774,8
естественные сенокосы	15059,5	100,0	304,5	3553,6	23,6	4,5	11505,9	76,4	478,9
пастбища	52177,9	100,0	239,0	2627,0	5,0	32,7	49550,9	95,0	359,0
сады и виноградники	66466,0	100,0	68,9	362,7	0,5	44,3	66103,3	99,5	83,4
залежь	39520,9	100,0	181,0	8969,7	22,7	111,7	30551,3	77,3	221,4
Несельскохозяйственные угодья, га	102321,6	100,0	468,7	27102,0	26,5	337,6	75219,7	73,5	545,0
из них:									
декоративные насаждения, тыс. кв.м.	27415,2	100,0	12,6	7991,9	29,2	10,0	19423,3	70,8	14,1
под постройки, тыс. кв. м.	625533,6	100,0	286,5	205005,8	32,8	255,4	420527,8	67,2	304,7

Средние размеры земельной площади дачных участков в городской и сельской местности в Республике Казахстан га.

	Дачные участки			в том числе				в среднем на один дачный участок, кв. м.	
	всего	в %	в среднем на один дачный участок, кв. м.	в городской местности		в сельской местности			
				всего	в %	в среднем на один дачный участок, кв. м.	всего		в %
А	1	2	3	4	5	6	7	8	9
Земельная площадь, га	40930,2	100,0	729,4	32025,4	78,2	709,6	8904,8	21,8	810,8
в том числе:									
Сельскохозяйственные угодья, га	34001,3	100,0	606,0	27354,6	80,5	606,1	6646,7	19,5	605,2
из них:									
пашня	19161,8	100,0	341,5	16782,5	87,6	371,9	2379,3	12,4	216,6
естественные сенокосы	25,0	100,0	0,4	13,1	52,6	0,3	11,8	47,4	1,1
пастбища	0,5	100,0	0,0	0,4	78,0	0,0	0,1	22,0	0,0
сады и виноградники	3720,9	100,0	66,3	2866,2	77,0	63,5	854,8	23,0	77,8
залежь	11093,2	100,0	197,7	7692,5	69,3	170,5	3400,7	30,7	309,6
Несельскохозяйственные угодья, га	6928,8	100,0	123,5	4670,7	67,4	103,5	2258,1	32,6	205,6
из них:									
декоративные насаждения, тыс. кв. м.	3899,1	100,0	6,9	2641,1	67,7	5,9	1258,0	32,3	11,5
под постройки, тыс. кв. м.	27392,3	100,0	48,8	20202,6	73,8	44,8	7189,8	26,2	65,5

Структура земельной площади предприятий и крестьянских (фермерских) хозяйств в Республике Казахстан (диаграмма)

в процентах к земельной площади

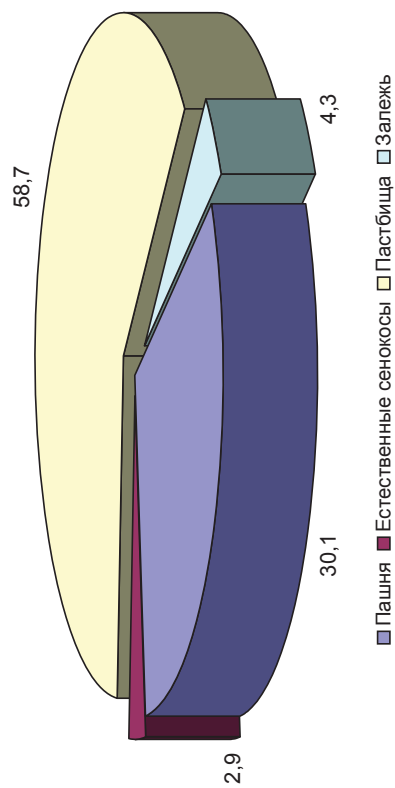

Структура использования земельной площади в домашних хозяйствах в Республике Казахстан (диаграмма)

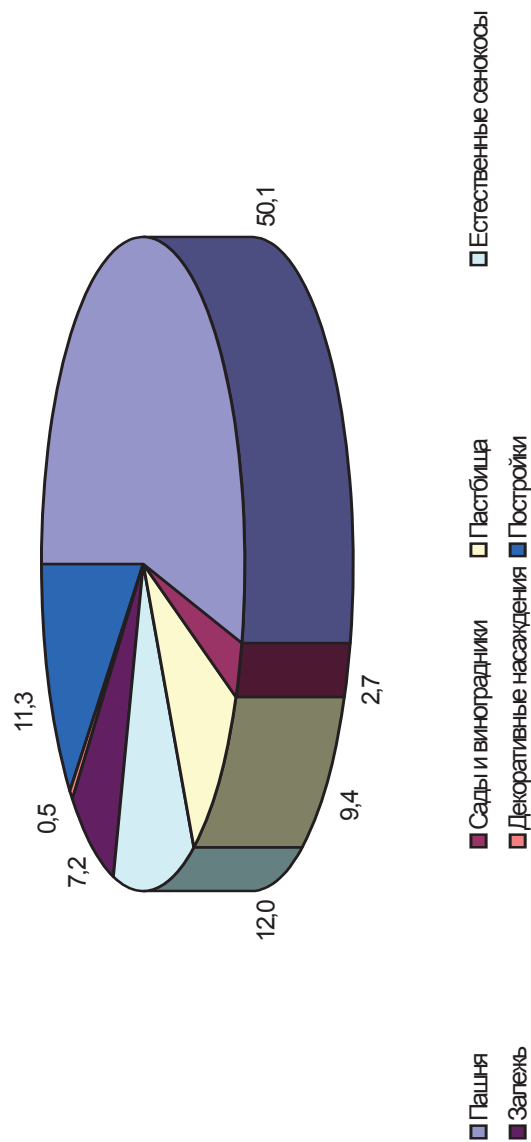

Пашня
Залежь

Сады и виноградники
Декоративные насаждения
Постройки

Естественные сенокосы

Структура использования земельной площади на дачных участках в Республике Казахстан (диаграмма)

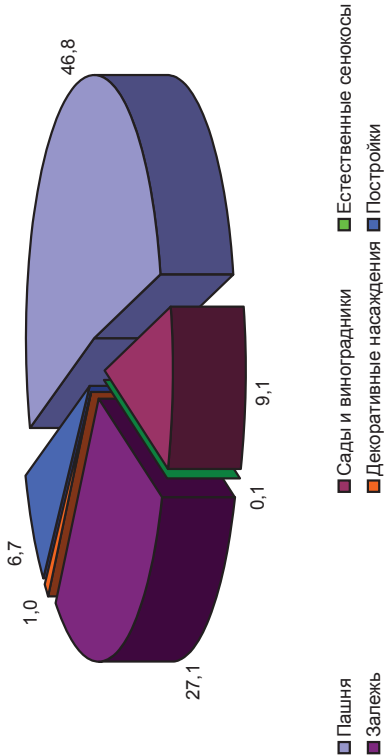

Группировка предприятий и крестьянских (фермерских) хозяйств по размеру земельной площади в Республике Казахстан

	Количество хозяйств		Земельная площадь			
	всего, единиц	в % ко всему количеству хозяйств	в % к количеству хозяйств, имеющих земельную площадь	всего, тыс. га	в % ко всей земельной площади	в среднем на одно хозяйство, имеющее земельную площадь, га
A	1	2	3	4	5	6
Всего хозяйств	203851	100,0	x	x	x	x
Хозяйства, имеющие земельную площадь	200676	98,4	100,0	79132,2	100,0	394,3
до 5 га	52999	x	26,4	129,2	0,2	2,4
от 5 до 100 га	89186	x	44,4	2408,3	3,0	27,0
от 5 до 10	27480	x	13,7	186,1	0,2	6,8
10 – 20	21921	x	10,9	294,9	0,4	13,5
20 – 30	10406	x	5,2	246,3	0,3	23,7
30 – 40	6801	x	3,4	230,4	0,3	33,9
40 – 50	5278	x	2,6	232,5	0,3	44,1
50 – 100	17300	x	8,6	1218,1	1,5	70,4
от 100 до 1000 га	46319	x	23,1	15039,8	19,0	324,7
100 – 200	17359	x	8,7	2400,1	3,0	138,3
200 – 500	19110	x	9,5	5935,0	7,5	310,6
500 – 1000	9850	x	4,9	6704,7	8,5	680,7
от 1000 до 5000 га	10062	x	5,0	19874,3	25,1	1975,2

	Количество хозяйств			Земельная площадь		
	всего, единиц	в % ко всему количеству хозяйств	в % к количеству хозяйств, имеющих земельную площадь	всего, тыс. га	в % ко всей земельной площади	в среднем на одно хозяйство, имеющее земельную площадь, га
A	1	2	3	4	5	6
1000 – 1500	4129	x	2,1	4888,0	6,2	1183,8
1500 – 2000	2090	x	1,0	3559,3	4,5	1703,0
2000 – 3000	2215	x	1,1	5308,6	6,7	2396,7
3000 – 4000	1068	x	0,5	3638,1	4,6	3406,5
4000 – 5000	560	x	0,3	2480,3	3,1	4429,1
от 5000 до 10000 га	1075	x	0,5	7238,4	9,1	6733,4
5000 – 6000	415	x	0,2	2254,2	2,8	5431,8
6000 – 8000	436	x	0,2	2996,3	3,8	6872,2
8000 – 10000	224	x	0,1	1988,0	2,5	8874,8
от 10000 до 20000 га	575	x	0,3	7994,6	10,1	13903,7
свыше 20000 га	460	x	0,2	26447,6	33,4	57494,7
Хозяйства, не имеющие земельную площадь	3175	1,6	x	x	x	x

Группировка предприятий по размеру земельной площади в Республике Казахстан

	Количество предприятий			Земельная площадь		
	всего, единиц	в % ко всему количеству предприятий	в % к количеству предприятий, имеющих земельную площадь	всего, тыс. га	в % ко всей земельной площади	в среднем на одно предприятие, имеющее земельную площадь, га
A	1	2	3	4	5	6
Всего предприятий	9545	100,0	x	x	x	x
Предприятия, имеющие земельную площадь	7615	79,8	100,0	40791,7	100,0	5356,8
до 5 га	1101	x	14,5	0,9	0,0	0,8
от 5 до 100 га	1290	x	16,9	44,4	0,1	34,4
от 5 до 10	182	x	2,4	1,2	0,0	6,6
10 – 20	304	x	4,0	4,0	0,0	13,2
20 – 30	177	x	2,3	4,1	0,0	23,1
30 – 40	137	x	1,8	4,6	0,0	33,4
40 – 50	102	x	1,3	4,4	0,0	43,5
50 – 100	388	x	5,1	26,1	0,1	67,1
от 100 до 1000 га	2081	x	27,3	843,7	2,1	405,4
100 – 200	488	x	6,4	67,9	0,2	139,1
200 – 500	911	x	12,0	294,6	0,7	323,4

	Количество предприятий			Земельная площадь		
	всего, единиц	в % ко всему количеству предприятий	в % к количеству предприятий, имеющих земельную площадь	всего, тыс. га	в % ко всей земельной площади	в среднем на одно предприятие, имеющее земельную площадь, га
A	1	2	3	4	5	6
500 – 1000	682	x	9,0	481,2	1,2	705,6
от 1000 до 5000 га	1685	x	22,1	3986,8	9,8	2366,1
1000 – 1500	454	x	6,0	549,2	1,3	1209,7
1500 – 2000	294	x	3,9	504,9	1,2	1717,3
2000 – 3000	448	x	5,9	1077,8	2,6	2405,8
3000 – 4000	312	x	4,1	1069,7	2,6	3428,4
4000 – 5000	177	x	2,3	785,3	1,9	4436,5
от 5000 до 10000 га	576	x	7,6	4016,6	9,8	6973,2
5000 – 6000	183	x	2,4	1001,3	2,5	5471,7
6000 – 8000	244	x	3,2	1691,7	4,1	6933,0
8000 – 10000	149	x	2,0	1323,6	3,2	8883,0
от 10000 до 20000 га	453	x	5,9	6407,2	15,7	14143,9
свыше 20000 га	429	x	5,6	25492,1	62,5	59422,3
Предприятия, не имеющие земельную площадь	1930	20,2	x	x	x	x

Группировка крестьянских (фермерских) хозяйств по размеру земельной площади в Республике Казахстан

	Количество хозяйств			Земельная площадь		
	всего, единиц	в % ко всему количеству хозяйств	в % к количеству хозяйств, имеющих земельную площадь	всего, тыс. га	в % ко всей земельной площади	в среднем на одно хозяйство, имеющее земельную площадь, га
A	1	2	3	4	5	6
Всего хозяйств	194306	100,0	x	x	x	x
Хозяйства, имеющие земельную площадь	193061	99,4	100,0	38340,5	100,0	198,6
до 5 га	51898	x	26,9	128,2	0,3	2,5
от 5 до 100 га	87896	x	45,5	2364,0	6,2	26,9
от 5 до 10	27298	x	14,1	184,9	0,5	6,8
10 – 20	21617	x	11,2	290,9	0,8	13,5
20 – 30	10229	x	5,3	242,3	0,6	23,7
30 – 40	6664	x	3,5	225,8	0,6	33,9
40 – 50	5176	x	2,7	228,1	0,6	44,1
50 – 100	16912	x	8,8	1192,0	3,1	70,5
от 100 до 1000 га	44238	x	22,9	14196,1	37,0	320,9
100 – 200	16871	x	8,7	2332,2	6,1	138,2
200 – 500	18199	x	9,4	5640,3	14,7	309,9

	Количество хозяйств			Земельная площадь		
	всего, единиц	в % ко всему количеству хозяйств	в % к количеству хозяйств, имеющих земельную площадь	всего, тыс. га	в % ко всей земельной площади	в среднем на одно хозяйство, имеющее земельную площадь, га
A	1	2	3	4	5	6
500 – 1000	9168	x	4,7	6223,5	16,2	678,8
от 1000 до 5000 га	8377	x	4,3	15887,4	41,4	1896,6
1000 – 1500	3675	x	1,9	4338,8	11,3	1180,6
1500 – 2000	1796	x	0,9	3054,4	8,0	1700,6
2000 – 3000	1767	x	0,9	4230,8	11,0	2394,4
3000 – 4000	756	x	0,4	2568,4	6,7	3397,4
4000 – 5000	383	x	0,2	1695,0	4,4	4425,7
от 5000 до 10000 га	499	x	0,3	3221,9	8,4	6456,7
5000 – 6000	232	x	0,1	1252,9	3,3	5400,3
6000 – 8000	192	x	0,1	1304,6	3,4	6795,0
8000 – 10000	75	x	0,0	664,4	1,7	8858,5
от 10000 до 20000 га	122	x	0,1	1587,5	4,1	13011,9
свыше 20000 га	31	x	0,0	955,4	2,5	30819,7
Хозяйства, не имеющие земельную площадь	1245	0,6	x	x	x	x

Группировка хозяйств населения по размеру земельной площади в Республике Казахстан

	Количество хозяйств			Земельная площадь		
	всего, единиц	в % ко всему количеству хозяйств	в % к количеству хозяйств, имеющих земельную площадь	всего, тыс. га	в % ко всей земельной площади	в среднем на одно хозяйство, имеющее земельную площадь, кв. м.
A	1	2	3	4	5	6
Всего хозяйств	2752455	100,0	x	x	x	x
Хозяйства, имеющие земельную площадь	2744148	99,7	100,0	593,3	100,0	2162,2
от 0,01 до 0,1 га	354972	x	12,9	10,7	1,8	302,6
от 0,1 до 0,5 га	2305371	x	84,0	274,1	46,2	1189,1
0,1 – 0,2	1716926	x	62,6	142,3	24,0	828,9
0,2 – 0,3	392780	x	14,3	71,4	12,0	1816,8
0,3 – 0,4	146018	x	5,3	41,2	6,9	2822,5
0,4 – 0,5	49647	x	1,8	19,2	3,2	3875,2

	Количество хозяйств			Земельная площадь		
	всего, единиц	в % ко всему количеству хозяйств	в % к количеству хозяйств, имеющих земельную площадь	всего, тыс. га	в % ко всей земельной площади	в среднем на одно хозяйство, имеющее земельную площадь, кв. м.
A	1	2	3	4	5	6
от 0,5 до 1,0 га	47809	x	1,7	28,0	4,7	5866,9
0,5 – 0,6	23459	x	0,9	11,5	1,9	4905,6
0,6 – 0,7	12270	x	0,4	7,3	1,2	5932,7
0,7 – 0,8	5718	x	0,2	3,9	0,7	6907,3
0,8 – 0,9	3620	x	0,1	2,9	0,5	7939,2
0,9 – 1,0	2742	x	0,1	2,4	0,4	8891,3
свыше 1,0 га *)	35996	x	1,3	280,4	47,3	77900,5
Хозяйства, не имеющие земельную площадь	8307	0,3	x	x	x	x

*) За счет земель, полученных в период реформ при упразднении сельскохозяйственных предприятий с учетом доли (пая) хозяйства населения, а также на условиях аренды или самозанятых.

Группировка категорий хозяйств по размеру земельной площади в Республике Казахстан (диаграммы)

Предприятия

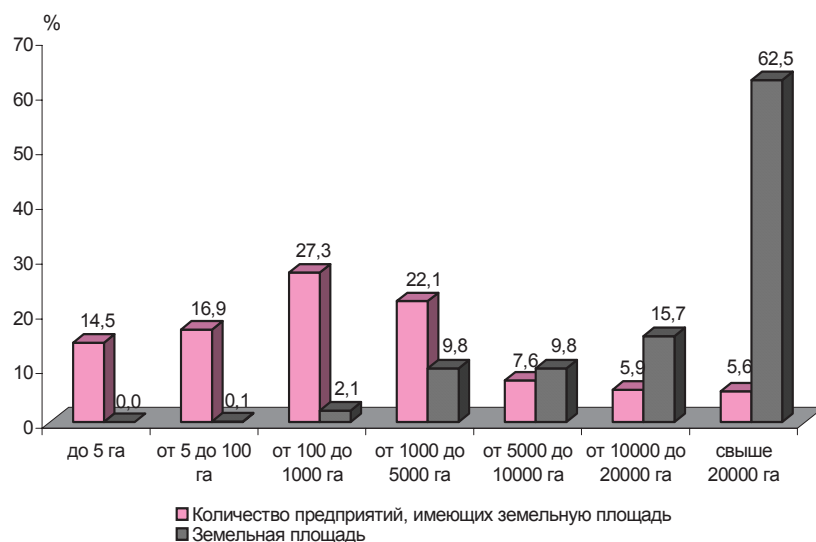

Крестьянские (фермерские) хозяйства

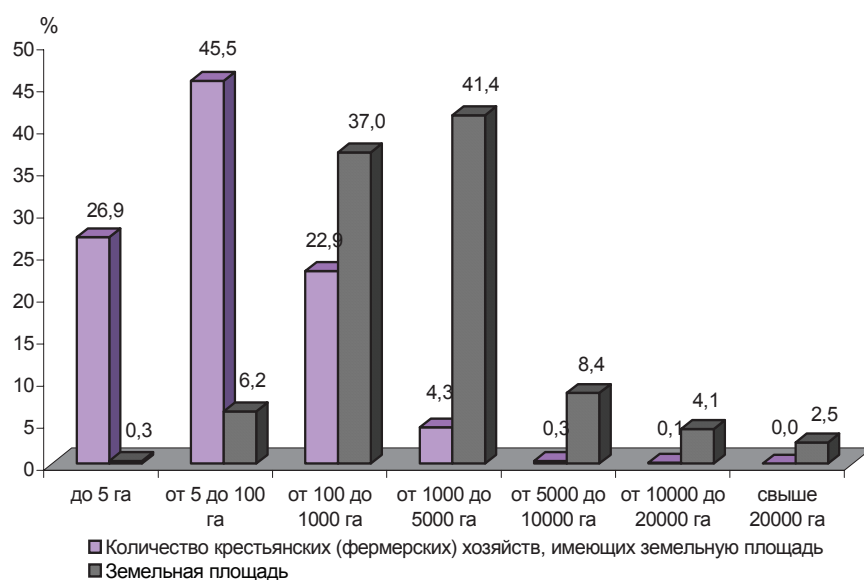

Хозяйства населения

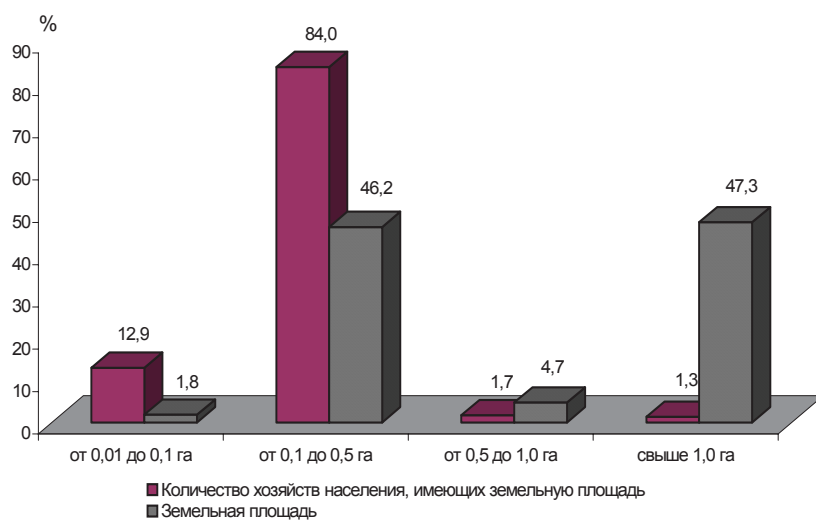

Группировка предприятий и крестьянских (фермерских) хозяйств по размеру сельскохозяйственных угодий в Республике Казахстан

	Количество хозяйств			Сельскохозяйственные угодья		
	всего, единиц	в % ко всему количеству хозяйств	в % к количеству хозяйств, имеющих сельскохозяйству	всего, тыс. га	в % ко всей площади сельскохозяйдий	в среднем на одно хозяйство, имеющее сельскохозяйугодья, га
A	1	2	3	4	5	6
Всего хозяйств	203851	100,0	x	x	x	x
Хозяйства, имеющие сельскохозяйугодья	199424	97,8	100,0	76006,1	100,0	381,1
до 5 га	52104	x	26,1	128,6	0,2	2,5
от 5 до 100 га	89273	x	44,8	2415,5	3,2	27,1
от 5 до 10	27457	x	13,8	186,1	0,2	6,8
10 – 20	21968	x	11,0	295,7	0,4	13,5
20 – 30	10374	x	5,2	245,8	0,3	23,7
30 – 40	6798	x	3,4	230,3	0,3	33,9
40 – 50	5349	x	2,7	235,7	0,3	44,1
50 – 100	17327	x	8,7	1222,0	1,6	70,5
от 100 до 1000 га	46185	x	23,2	15126,1	19,9	327,5
100 – 200	17227	x	8,6	2387,3	3,1	138,6
200 – 500	19164	x	9,6	5991,8	7,9	312,7
500 – 1000	9794	x	4,9	6747,0	8,9	688,9
от 1000 до 5000 га	9814	x	4,9	19494,9	25,6	1986,4
1000 – 1500	4011	x	2,0	4797,1	6,3	1196,0
1500 – 2000	2067	x	1,0	3547,2	4,7	1716,1
2000 – 3000	2168	x	1,1	5229,4	6,9	2412,1
3000 – 4000	1022	x	0,5	3499,4	4,6	3424,1
4000 – 5000	546	x	0,3	2421,7	3,2	4435,4
от 5000 до 10000 га	1054	x	0,5	7124,0	9,4	6759,0
5000 – 6000	404	x	0,2	2198,5	2,9	5441,7
6000 – 8000	425	x	0,2	2923,2	3,8	6878,2
8000 – 10000	225	x	0,1	2002,3	2,6	8899,2
от 10000 до 20000 га	556	x	0,3	7720,6	10,2	13886,0
свыше 20000 га	438	x	0,2	23996,5	31,6	54786,4
Хозяйства, не имеющие сельскохозяйдий	4427	2,2	x	x	x	x

Группировка предприятий по размеру сельскохозяйственных угодий в Республике Казахстан

	Количество предприятий			Сельскохозяйственные угодья		
	всего, единиц	в % ко всему количеству предприятий	в % к количеству предприятий, имеющих сельскохозяйственных угодья	всего, тыс. га	в % ко всей площади сельскохозяйственных угодий	в среднем на одно предприятие, имеющее сельскохозяйственных угодья, га
А	1	2	3	4	5	6
Всего предприятий	9545	100,0	x	x	x	x
Предприятия, имеющие сельскохозяйственных угодья	6478	67,9	100,0	38231,1	100,0	5901,7
до 5 га	240	x	3,7	0,3	0,0	1,3
от 5 до 100 га	1059	x	16,3	39,9	0,1	37,6
от 5 до 10	117	x	1,8	0,7	0,0	6,4
10 – 20	213	x	3,3	2,7	0,0	12,9
20 – 30	137	x	2,1	3,2	0,0	23,0
30 – 40	118	x	1,8	3,9	0,0	33,3
40 – 50	100	x	1,5	4,3	0,0	43,4
50 – 100	374	x	5,8	24,9	0,1	66,7
от 100 до 1000 га	2073	x	32,0	843,7	2,2	407,0
100 – 200	486	x	7,5	67,7	0,2	139,3
200 – 500	900	x	13,9	291,3	0,8	323,7
500 – 1000	687	x	10,6	484,7	1,3	705,6
от 1000 до 5000 га	1682	x	26,0	3976,4	10,4	2364,1
1000 – 1500	453	x	7,0	549,5	1,4	1213,1
1500 – 2000	304	x	4,7	524,3	1,4	1724,8
2000 – 3000	443	x	6,8	1070,4	2,8	2416,2
3000 – 4000	302	x	4,7	1034,0	2,7	3423,7
4000 – 5000	180	x	2,8	798,2	2,1	4434,6
от 5000 до 10000 га	571	x	8,8	3977,0	10,4	6964,9
5000 – 6000	185	x	2,9	1013,1	2,7	5476,5
6000 – 8000	239	x	3,7	1659,2	4,3	6942,2
8000 – 10000	147	x	2,3	1304,6	3,4	8875,1
от 10000 до 20000 га	444	x	6,9	6269,7	16,4	14120,9
свыше 20000 га	409	x	6,3	23124,2	60,5	56538,3
Предприятия, не имеющие сельскохозяйственных угодий	3067	32,1	x	x	x	x

Группировка крестьянских (фермерских) хозяйств по размеру сельскохозяйственных угодий в Республике Казахстан

	Количество хозяйств			Сельскохозяйственные угодья		
	всего, единиц	в % ко всему количеству хозяйств	в % к количеству хозяйств, имеющих сельскохозяйдя	всего, тыс. га	в % ко всей площади сельскохозяйдий	в среднем на одно хозяйство, имеющее сельскохозяйдя, га
A	1	2	3	4	5	6
Всего крестьянских (фермерских) хозяйств	194306	100,0	x	x	x	x
Крестьянские (фермерские) хозяйства, имеющие сельскохозяйдя	192946	99,3	100,0	37775,0	100,0	195,8
до 5 га	51864	x	26,9	128,3	0,3	2,5
от 5 до 100 га	88214	x	45,7	2375,7	6,3	26,9
от 5 до 10	27340	x	14,2	185,3	0,5	6,8
10 – 20	21755	x	11,3	293,0	0,8	13,5
20 – 30	10237	x	5,3	242,6	0,6	23,7
30 – 40	6680	x	3,5	226,4	0,6	33,9
40 – 50	5249	x	2,7	231,4	0,6	44,1
50 – 100	16953	x	8,8	1197,0	3,2	70,6
от 100 до 1000 га	44112	x	22,9	14282,4	37,8	323,8
100 – 200	16741	x	8,7	2319,7	6,1	138,6
200 – 500	18264	x	9,5	5700,5	15,1	312,1
500 – 1000	9107	x	4,7	6262,2	16,6	687,6
от 1000 до 5000 га	8132	x	4,2	15518,4	41,1	1908,3
1000 – 1500	3558	x	1,8	4247,5	11,2	1193,8
1500 – 2000	1763	x	0,9	3022,9	8,0	1714,6
2000 – 3000	1725	x	0,9	4159,0	11,0	2411,0
3000 – 4000	720	x	0,4	2465,5	6,5	3424,3
4000 – 5000	366	x	0,2	1623,5	4,3	4435,8
от 5000 до 10000 га	483	x	0,3	3147,1	8,3	6515,6
5000 – 6000	219	x	0,1	1185,3	3,1	5412,4
6000 – 8000	186	x	0,1	1264,1	3,3	6796,0
8000 – 10000	78	x	0,0	697,7	1,8	8944,6
от 10000 до 20000 га	112	x	0,1	1450,9	3,8	12954,8
свыше 20000 га	29	x	0,0	872,3	2,3	30079,4
Хозяйства, не имеющие сельскохозяйдий	1360	0,7	x	x	x	x

Группировка хозяйств населения по размеру сельскохозяйственных угодий в Республике Казахстан

	Количество хозяйств			Сельскохозяйственные угодья		
	всего, единиц	в % ко всему количеству хозяйств	в % к количеству хозяйств, имеющих сельскохозяйственных	всего, тыс. га	в % ко всей площади сельскохозяйственных	в среднем на одно хозяйство, имеющее сельскохозяйственных, кв. м.
A	1	2	3	4	5	6
Всего хозяйств населения	2752455	100,0	x	x	x	x
Хозяйства населения, имеющие сельскохозяйственных	2500632	90,9	100,0	484,1	100,0	1935,9
от 0,01 до 0,1 га	917879	x	36,7	24,6	5,1	268,1
от 0,1 до 0,5 га	1516576	x	60,6	172,1	35,5	1134,6
0,1 – 0,2	1189486	x	47,5	96,6	19,9	812,5
0,2 – 0,3	222967	x	8,9	42,2	8,7	1892,3
0,3 – 0,4	76271	x	3,1	22,0	4,6	2890,1
0,4 – 0,5	28852	x	1,2	11,3	2,3	3903,0
от 0,5 до 1,0 га	32396	x	1,3	19,4	4,0	5993,7
0,5 – 0,6	15015	x	0,6	7,4	1,5	4931,4
0,6 – 0,7	8132	x	0,3	4,8	1,0	5930,5
0,7 – 0,8	4021	x	0,2	2,8	0,6	6947,8
0,8 – 0,9	2995	x	0,1	2,4	0,5	8005,0
0,9 – 1,0	2233	x	0,1	2,0	0,4	8951,2
свыше 1,0 га *	33781	x	1,4	268,0	55,4	79333,5
Хозяйства населения не имеющие сельскохозяйственных	251823	9,1	x	x	x	x

*) За счет земель, полученных в период реформы при упразднении сельскохозяйственных предприятий с учетом доли (пая) хозяйства населения, а также на условиях аренды или самозанятых.

Группировка категорий хозяйств по размеру сельскохозяйственных угодий в Республике Казахстан (диаграммы)

Предприятия

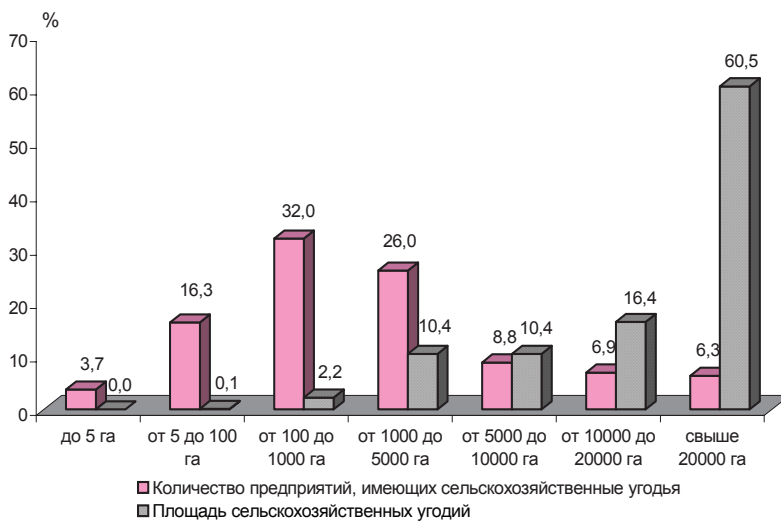

Крестьянские (фермерские) хозяйства

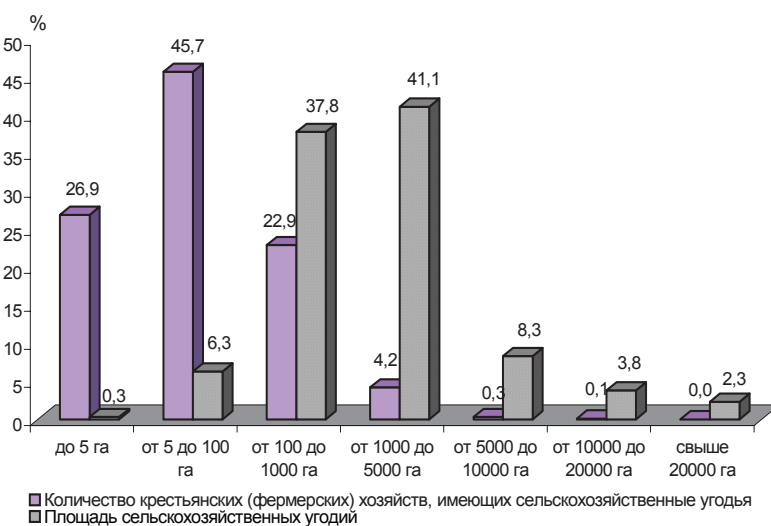

Хозяйства населения

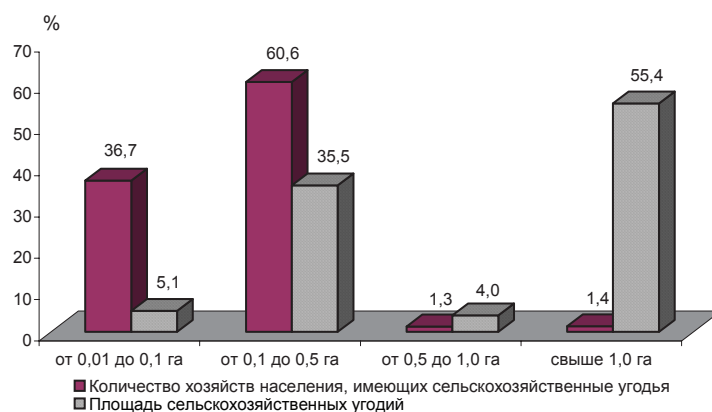

Группировка предприятий и крестьянских (фермерских) хозяйств по размеру пашни в Республике Казахстан

	Количество хозяйств			Пашня		
	всего, единиц	в % ко всему количеству хозяйств	в % к количеству хозяйств, имеющих пашню	всего, тыс. га	в % ко всей площади пашни	в среднем на одно хозяйство, имеющее пашню, га
А	1	2	3	4	5	6
Всего хозяйств	203851	100,0	х	х	х	х
Хозяйства, имеющие пашню	147747	72,5	100,0	23847,6	100,0	161,4
до 5 га	51760	х	35,0	129,8	0,5	2,5
от 5 до 100 га	75401	х	51,0	1590,4	6,7	21,1
от 5 до 10	29441	х	19,9	200,2	0,8	6,8
10 – 20	21120	х	14,3	280,3	1,2	13,3
20 – 30	7984	х	5,4	187,7	0,8	23,5
30 – 40	4526	х	3,1	152,2	0,6	33,6
40 – 50	3162	х	2,1	138,0	0,6	43,6
50 – 100	9168	х	6,2	632,0	2,7	68,9
от 100 до 1000 га	17039	х	11,5	4940,6	20,7	290,0
100 – 200	7655	х	5,2	1045,7	4,4	136,6
200 – 500	6783	х	4,6	2090,6	8,8	308,2
500 – 1000	2601	х	1,8	1804,3	7,6	693,7
от 1000 до 5000 га	2697	х	1,8	5456,8	22,9	2023,3
1000 – 1500	1098	х	0,7	1331,2	5,6	1212,4
1500 – 2000	532	х	0,4	907,3	3,8	1705,5
2000 – 3000	595	х	0,4	1440,1	6,0	2420,4
3000 – 4000	313	х	0,2	1068,4	4,5	3413,4
4000 – 5000	159	х	0,1	709,7	3,0	4463,5
от 5000 до 10000 га	429	х	0,3	3015,8	12,6	7029,9
5000 – 6000	143	х	0,1	781,5	3,3	5464,8
6000 – 8000	156	х	0,1	1070,4	4,5	6861,3
8000 – 10000	130	х	0,1	1164,0	4,9	8953,9
от 10000 до 20000 га	273	х	0,2	3929,3	16,5	14393,1
свыше 20000 га	148	х	0,1	4784,8	20,1	32329,7
Хозяйства, не имеющие пашню	56104	27,5	х	х	х	х

Группировка предприятий по размеру пашни в Республике Казахстан

	Количество предприятий			Пашня		
	всего, единиц	в % ко всему количеству предприятий	в % к количеству предприятий, имеющих пашню	всего, тыс. га	в % ко всей площади пашни	в среднем на одно предприятие, имеющее пашню, га
А	1	2	3	4	5	6
Всего предприятий	9545	100,0	х	х	х	х
Предприятия, имеющие пашню	4930	51,7	100,0	14592,9	100,0	2960,0
до 5 га	175	х	3,5	0,2	0,0	1,1
от 5 до 100 га	1128	х	22,9	44,9	0,3	39,8
от 5 до 10	107	х	2,2	0,7	0,0	6,5
10 – 20	183	х	3,7	2,4	0,0	13,2
20 – 30	157	х	3,2	3,6	0,0	23,0
30 – 40	149	х	3,0	4,9	0,0	33,2
40 – 50	106	х	2,2	4,6	0,0	43,1
50 – 100	426	х	8,6	28,6	0,2	67,2
от 100 до 1000 га	1689	х	34,3	667,4	4,6	395,1
100 – 200	444	х	9,0	62,0	0,4	139,6
200 – 500	720	х	14,6	231,8	1,6	321,9
500 – 1000	525	х	10,6	373,6	2,6	711,7
от 1000 до 5000 га	1163	х	23,6	2683,7	18,4	2307,5

	Количество предприятий			Пашня		
	всего, единиц	в % ко всему количеству предприятий	в % к количеству предприятий, имеющих пашню	всего, тыс. га	в % ко всей площади пашни	в среднем на одно предприятие, имеющее пашню, га
А	1	2	3	4	5	6
1000 – 1500	350	х	7,1	425,2	2,9	1215,0
1500 – 2000	194	х	3,9	333,4	2,3	1718,7
2000 – 3000	310	х	6,3	756,7	5,2	2440,9
3000 – 4000	202	х	4,1	689,7	4,7	3414,2
4000 – 5000	107	х	2,2	478,7	3,3	4473,6
от 5000 до 10000 га	360	х	7,3	2570,1	17,6	7139,3
5000 – 6000	111	х	2,3	606,8	4,2	5466,5
6000 – 8000	129	х	2,6	887,0	6,1	6876,1
8000 – 10000	120	х	2,4	1076,3	7,4	8969,5
от 10000 до 20000 га	268	х	5,4	3864,4	26,5	14419,4
свыше 20000 га	147	х	3,0	4762,2	32,6	32396,2
Предприятия, не имеющие пашню	4615	48,3	х	х	х	х

Группировка крестьянских (фермерских) хозяйств по размеру пашни в Республике Казахстан

	Количество хозяйств			Пашня		
	всего, единиц	в % ко всему количеству хозяйств	в % к количеству хозяйств, имеющих пашню	всего, тыс. га	в % ко всей площади пашни	в среднем на одно хозяйство, имеющее пашню, га
А	1	2	3	4	5	6
Всего хозяйств	194306	100,0	х	х	х	х
Хозяйства, имеющие пашню	142817	73,5	100,0	9254,7	100,0	64,8
до 5 га	51585	х	36,1	129,7	1,4	2,5
от 5 до 100 га	74273	х	52,0	1545,6	16,7	20,8
от 5 до 10	29334	х	20,5	199,5	2,2	6,8
10 – 20	20937	х	14,7	277,9	3,0	13,3
20 – 30	7827	х	5,5	184,0	2,0	23,5
30 – 40	4377	х	3,1	147,3	1,6	33,6
40 – 50	3056	х	2,1	133,4	1,4	43,7
50 – 100	8742	х	6,1	603,4	6,5	69,0
от 100 до 1000 га	15350	х	10,7	4273,3	46,2	278,4
100 – 200	7211	х	5,0	983,8	10,6	136,4
200 – 500	6063	х	4,2	1858,8	20,1	306,6
500 – 1000	2076	х	1,5	1430,7	15,5	689,2
от 1000 до 5000 га	1534	х	1,1	2773,1	30,0	1807,8
1000 – 1500	748	х	0,5	906,0	9,8	1211,2
1500 – 2000	338	х	0,2	573,9	6,2	1698,0
2000 – 3000	285	х	0,2	683,4	7,4	2398,0
3000 – 4000	111	х	0,1	378,7	4,1	3411,9
4000 – 5000	52	х	0,0	231,0	2,5	4442,6
от 5000 до 10000 га	69	х	0,0	445,7	4,8	6459,3
5000 – 6000	32	х	0,0	174,7	1,9	5459,0
6000 – 8000	27	х	0,0	183,3	2,0	6790,2
8000 – 10000	10	х	0,0	87,7	0,9	8767,0
от 10000 до 20000 га	5	х	0,0	64,9	0,7	12983,9
свыше 20000 га	1	х	0,0	22,6	0,2	22561,0
Хозяйства, не имеющие пашню	51489	26,5	х	х	х	х

Группировка хозяйств населения по размеру пашни в Республике Казахстан

	Количество хозяйств населения			Пашня		
	всего, единиц	в % ко всему количеству хозяйств	в % к количеству хозяйств, имеющих пашню	всего, тыс. га	в % ко всей площади пашни	в среднем на одно хозяйство, имеющее пашню, кв. м.
А	1	2	3	4	5	6
Всего хозяйств населения	2752455	100,0	x	x	x	x
Хозяйства населения, имеющие пашню	1954574	71,0	100,0	296,0	100,0	1514,5
от 0,01 до 0,1 га	891738	x	45,6	21,9	7,4	245,1
от 0,1 до 0,5 га	1011292	x	51,7	119,7	40,4	1183,5
0,1 – 0,2	763903	x	39,1	62,9	21,3	823,5
0,2 – 0,3	167765	x	8,6	31,6	10,7	1884,0
0,3 – 0,4	58020	x	3,0	16,8	5,7	2887,0
0,4 – 0,5	21604	x	1,1	8,4	2,8	3897,2
от 0,5 до 1,0 га	26782	x	1,4	16,1	5,5	6025,2
0,5 – 0,6	12064	x	0,6	6,0	2,0	4934,0
0,6 – 0,7	6796	x	0,3	4,0	1,4	5930,7
0,7 – 0,8	3475	x	0,2	2,4	0,8	6962,3
0,8 – 0,9	2537	x	0,1	2,0	0,7	7993,3
0,9 – 1,0	1910	x	0,1	1,7	0,6	8934,6
свыше 1,0 га	24762	x	1,3	138,3	46,7	55869,9
Хозяйства населения, не имеющие пашню	797881	29,0	x	x	x	x

Группировка категорий хозяйств по размеру пашни в Республике Казахстан (диаграммы)

Предприятия

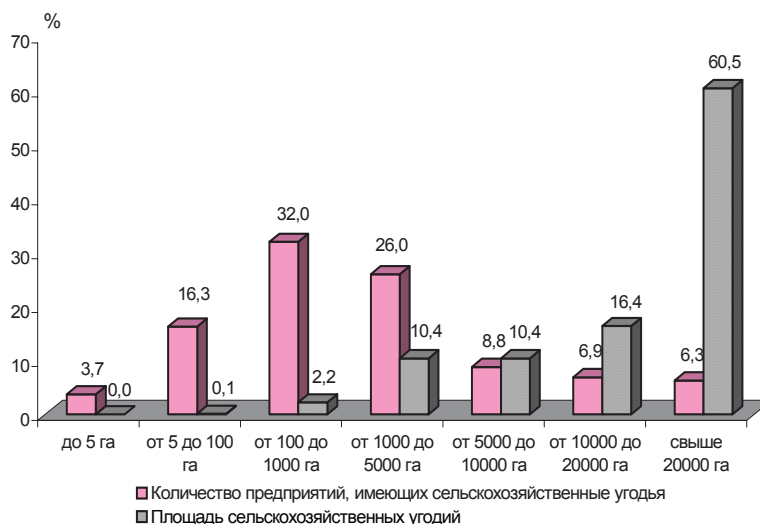

Крестьянские (фермерские) хозяйства

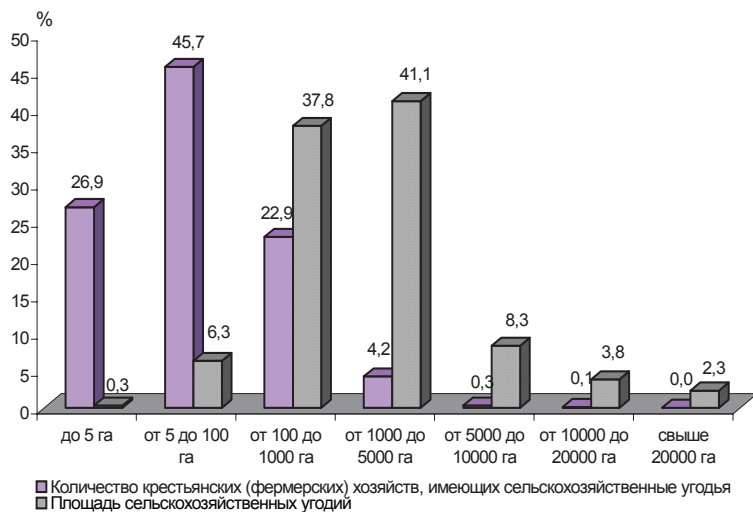

Хозяйства населения

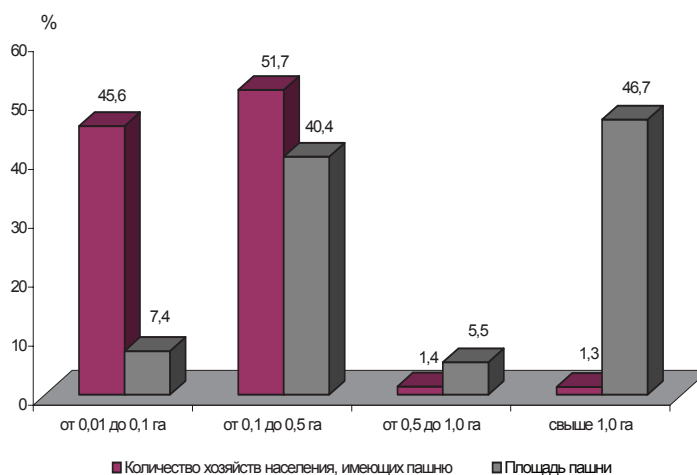

Раздел 4. Посевная площадь

Количество хозяйств, имеющих посевную площадь и их структура по категориям хозяйств в Республике Казахстан

единиц

	Количество хозяйств, единиц						Структура количества хозяйств, в %							
	все категории хозяйств			в том числе			все категории хозяйств	в том числе			в том числе			
				крестьянские (фермерские) хозяйства	домашние хозяйства	дачные участки		предприятия	крестьянские (фермерские) хозяйства	домашние хозяйства			дачные участки	
	1	2	3				4				5	6		7
А														
Количество хозяйств – всего, единиц из них имеющих:	2956306	9545	194306	2752455	2191341	561114	100,0	0,3	6,6	93,1	74,	19,0		
	2083237	4201	124463	1954573	1590219	364354	100,0	0,2	6,0	93,8	76,3	17,5		
посевную площадь														

Распределение посевной площади и её структура по категориям хозяйств в Республике Казахстан

тыс. га

	Посевная площадь, тыс. га						Структура посевной площади, в %					
	все категории хозяйств	в том числе					все категории хозяйств	предприятия	крестьянские (фермерские) хозяйства	в том числе		в том числе
		домашние хозяйства	дачные участки		домашние хозяйства	дачные участки						
			крестьянские (фермерские) хозяйства	домашние хозяйства								
A	1	2	3	4	5	6	7	8	9	10	11	12
Посевная площадь, тыс. га	18328,9	11390,5	6656,1	282,4	263,4	19,0	100,0	62,1	36,3	1,5	1,4	0,1
в том числе по культурам:												
зерновые	14812,9	9690,4	5082,5	40,0	40,0	0,0	100,0	65,4	34,3	0,3	0,3	0,0
зернобобовые	32,0	23,9	7,8	0,3	0,3	0,0	100,0	74,6	24,5	0,9	0,9	0,0
технические	973,9	360,7	591,2	22,0	22,0	0,0	100,0	37,0	60,7	2,3	2,3	0,0
картофель	141,7	5,1	26,7	109,8	95,5	14,3	100,0	3,6	18,9	77,5	67,4	10,1
овощные и бахчевые	132,1	6,5	60,3	65,4	60,7	4,6	100,0	4,9	45,6	49,5	46,0	3,5
в том числе:												
овощные и бахчевые культуры открытого грунта	130,9	6,4	59,3	65,2	60,6	4,6		4,9	45,3	49,8	46,3	3,5
овощные и бахчевые культуры защищенного грунта	1,2	0,1	0,9	0,2	0,1	0,0	100,0	6,1	79,6	14,3	11,5	2,8
кормовые	2236,4	1303,9	887,5	45,0	44,9	0,0	100,0	58,3	39,7	2,0	2,0	0,0

Средние размеры посевной площади по категориям хозяйств в Республике Казахстан

	Посевная площадь, га				
	предприятия	крестьянские (фермерские) хозяйства	хозяйства населения, кв. м.	в том числе	
				домашние хозяйства, кв. м	дачные участки, кв. м
A	1	2	3	4	5
Посевная площадь	2711,4	53,5	1444,8	1656,4	521,5
в том числе по культурам:					
зерновые и зернобобовые	2312,4	40,9	204,6	251,5	0,5
технические	85,9	4,8	112,6	138,3	0,2
картофель	1,2	0,2	561,8	600,5	393,5
овощные и бахчевые	1,5	0,5	334,4	382,0	127,0
в том числе:	0,0				
овощные и бахчевые культуры открытого грунта	1,5	0,5	333,6	381,1	126,1
овощные и бахчевые культуры защищенного грунта	0,0	0,0	0,9	0,8	0,9
кормовые	310,4	7,1	230,1	282,6	0,8

Орошаемая, застрахованная и удобренная посевная площадь сельскохозяйственных культур по категориям хозяйств в Республике Казахстан

тыс. га

	Все категории хозяйств						в том числе					
	посевная площадь, всего			из всей посевной площади			предприятия			крестьянские (фермерские) хозяйства		
	1	2	3	4	5	6	7	8	9	10	11	12
А												
Посевная площадь, тыс. га	18328,9	1392,1	8921,3	912,1	11390,5	389,9	6670,6	608,3	6656,1	1002,2	2250,5	275,6
в том числе по культурам:												
зерновые	14812,9	626,6	8393,0	635,8	9690,4	232,4	6329,1	562,4	5082,5	394,2	2063,8	72,7
зернобобовые	32,0	1,5	20,6	2,0	23,9	0,0	17,2	1,5	7,8	1,4	3,3	0,5
технические	973,9	342,5	362,7	181,8	360,7	50,6	199,3	32,3	591,2	291,9	163,4	149,2
картофель	141,7	25,2	1,0	27,3	5,1	3,4	0,4	1,7	26,7	21,9	0,6	5,7
овощные	91,9	35,4	0,4	18,4	4,6	3,9	0,1	1,7	33,8	31,5	0,3	11,0
бахчевые	40,1	26,0	0,2	12,3	1,8	1,7	0,0	0,6	26,4	24,3	0,2	10,9
кормовые	2236,4	334,9	143,4	34,7	1303,9	97,9	124,5	8,0	887,5	237,0	18,9	25,7

окончание

	в том числе						
	хозяйства населения		в том числе				
	посевная площадь, всего	из всей посевной площади – удобренная	домашние хозяйства		посевная площадь, всего	из всей посевной площади – удобренная	дачные участки
А	13	14	15	16	17	18	
Посевная площадь, тыс. га	282,4	28,2	263,4	24,0	19,0	4,2	
в том числе по культурам:							
зерновые	40,0	0,7	40,0	0,7	0,0	0,0	0,0
зернобобовые	0,3	0,0	0,3	0,0	0,0	0,0	0,0
технические	22,0	0,3	22,0	0,3	0,0	0,0	0,0
картофель	109,8	19,9	95,5	16,4	14,3	3,4	
овощные	53,5	5,6	49,0	4,8	4,4	0,8	
бахчевые	11,8	0,7	11,7	0,7	0,2	0,0	
кормовые	45,0	1,0	44,9	1,0	0,0	0,0	

Структура посевной площади по категориям хозяйств в Республике Казахстан (диаграммы)

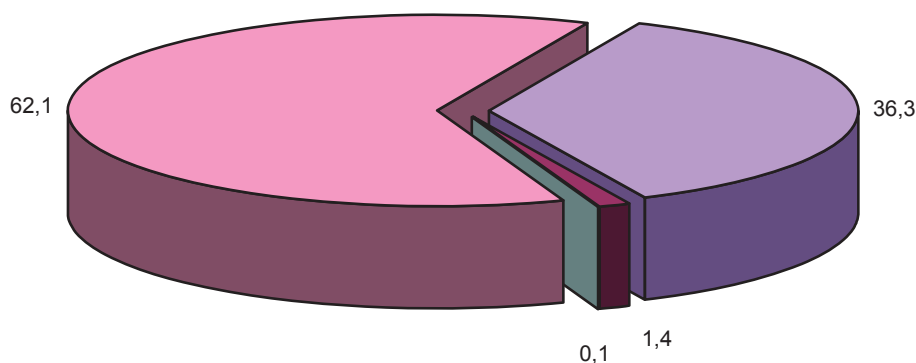

■ Предприятия ■ Крестьянские (фермерские) хозяйства ■ Домашние хозяйства □ Дачные участки

Группировка предприятий и крестьянских (фермерских) хозяйств по размеру посевной площади в Республике Казахстан

	Количество хозяйств			Посевная площадь		
	всего, единиц	в % ко всему количеству хозяйств	в % к количеству хозяйств, имеющих посевную площадь	всего, тыс. га	в % ко всей посевной площади	в среднем на одно хозяйство, имеющее посевную площадь, га
А	1	2	3	4	5	6
Всего хозяйств	203851	100,0	x	x	x	x
Хозяйства, имеющие посевную площадь	128664	63,1	100,0	18046,5	100,0	140,3
до 1 га	4869	x	3,8	2,7	0,0	0,5
от 1 до 5 га	44901	x	34,9	122,8	0,7	2,7
от 5 до 100 га	63615	x	49,4	1224,3	6,8	19,2
от 5 до 10	27128	x	21,1	182,6	1,0	6,7
10 – 20	17837	x	13,9	233,3	1,3	13,1
20 – 30	6351	x	4,9	147,6	0,8	23,2
30 – 40	3339	x	2,6	110,9	0,6	33,2
40 – 50	2388	x	1,9	103,0	0,6	43,2
50 – 100	6572	x	5,1	446,8	2,5	68,0
от 100 до 1000 га	12464	x	9,7	3619,1	20,1	290,4
100 – 200	5556	x	4,3	748,4	4,1	134,7
200 – 500	4904	x	3,8	1493,3	8,3	304,5
500 – 1000	2004	x	1,6	1377,4	7,6	687,3
от 1000 до 5000 га	2129	x	1,7	4324,0	24,0	2031,0
1000 – 1500	846	x	0,7	1022,0	5,7	1208,1
1500 – 2000	417	x	0,3	708,1	3,9	1698,0
2000 – 3000	490	x	0,4	1176,1	6,5	2400,2
3000 – 4000	247	x	0,2	841,7	4,7	3407,9
4000 – 5000	129	x	0,1	576,1	3,2	4465,9
от 5000 до 10000 га	340	x	0,3	2359,1	13,1	6938,5
5000 – 6000	114	x	0,1	620,3	3,4	5441,1
6000 – 8000	133	x	0,1	910,0	5,0	6842,2
8000 – 10000	93	x	0,1	828,8	4,6	8911,6
от 10000 до 20000 га	346	x	0,3	6394,6	35,4	18481,5
свыше 20000 га	-	-	-	-	-	-
Хозяйства, не имеющие посевную площадь	75187	36,9	x	x	x	x

Группировка предприятий по размеру посевной площади в Республике Казахстан

	Количество предприятий			Посевная площадь		
	всего, единиц	в % ко всему количеству предприятий	в % к количеству предприятий, имеющих посевную площадь	всего, тыс. га	в % ко всей посевной площади	в среднем на одно предприятие, имеющее посевную площадь, га
А	1	2	3	4	5	6
Всего хозяйств	9545	100,0	x	x	x	x
Хозяйства, имеющие посевную площадь	4201	44,0	100,0	11390,5	100,0	2711,4
до 1 га	63	x	1,5	0,0	0,0	0,3
от 1 до 5 га	80	x	1,9	0,2	0,0	2,6
от 5 до 100 га	904	x	21,5	34,3	0,3	38,0
от 5 до 10	105	x	2,5	0,7	0,0	6,4
10 – 20	158	x	3,8	2,1	0,0	13,3
20 – 30	134	x	3,2	3,1	0,0	22,8
30 – 40	116	x	2,8	3,8	0,0	32,8
40 – 50	91	x	2,2	4,0	0,0	43,7
50 – 100	300	x	7,1	20,7	0,2	69,0
от 100 до 1000 га	1486	x	35,4	579,1	5,1	389,7
100 – 200	410	x	9,8	57,0	0,5	139,1
200 – 500	614	x	14,6	196,3	1,7	319,7
500 – 1000	462	x	11,0	325,8	2,9	705,2
от 1000 до 5000 га	1027	x	24,4	2345,4	20,6	2283,7
1000 – 1500	296	x	7,0	355,7	3,1	1201,7
1500 – 2000	191	x	4,5	325,6	2,9	1704,8
2000 – 3000	279	x	6,6	672,6	5,9	2410,8
3000 – 4000	166	x	4,0	565,9	5,0	3409,2
4000 – 5000	95	x	2,3	425,5	3,7	4479,3
от 5000 до 10000 га	299	x	7,1	2099,1	18,4	7020,4
5000 – 6000	93	x	2,2	506,0	4,4	5440,8
6000 – 8000	119	x	2,8	815,8	7,2	6855,4
8000 – 10000	87	x	2,1	777,3	6,8	8934,6
от 10000 до 20000 га	342	x	8,1	6332,3	55,6	18515,6
свыше 20000 га	-	x	-	-	-	-
Хозяйства, не имеющие посевную площадь	5344	56,0	x	x	x	x

Группировка крестьянских (фермерских) хозяйств по размеру посевной площади в Республике Казахстан

	Количество хозяйств			Посевная площадь		
	всего, единиц	в % ко всему количеству хозяйств	в % к количеству хозяйств, имеющих посевную площадь	всего, тыс. га	в % ко всей посевной площади	в среднем на одно хозяйство, имеющее посевную площадь, га
А	1	2	3	4	5	6
Всего хозяйств	194306	100,0	x	x	x	x
Хозяйства, имеющие посевную площадь	124463	64,1	100,0	6656,1	100,0	53,5
до 1 га	4806	x	3,9	2,7	0,0	0,6
от 1 до 5 га	44821	x	36,0	122,6	1,8	2,7
от 5 до 100 га	62711	x	50,4	1189,9	17,9	19,0
от 5 до 10	27023	x	21,7	182,0	2,7	6,7
10 – 20	17679	x	14,2	231,2	3,5	13,1
20 – 30	6217	x	5,0	144,5	2,2	23,2
30 – 40	3223	x	2,6	107,1	1,6	33,2
40 – 50	2297	x	1,8	99,1	1,5	43,1
50 – 100	6272	x	5,0	426,1	6,4	67,9

	Количество хозяйств			Посевная площадь		
	всего, единиц	в % ко всему количеству хозяйств	в % к количеству хозяйств, имеющих посевную площадь	всего, тыс. га	в % ко всей посевной площади	в среднем на одно хозяйство, имеющее посевную площадь, га
А	1	2	3	4	5	6
от 100 до 1000 га	10978	х	8,8	3040,0	45,7	276,9
100 – 200	5146	х	4,1	691,4	10,4	134,4
200 – 500	4290	х	3,4	1297,0	19,5	302,3
500 – 1000	1542	х	1,2	1051,6	15,8	682,0
от 1000 до 5000 га	1102	х	0,9	1978,6	29,7	1795,5
1000 – 1500	550	х	0,4	666,3	10,0	1211,5
1500 – 2000	226	х	0,2	382,5	5,7	1692,3
2000 – 3000	211	х	0,2	503,5	7,6	2386,1
3000 – 4000	81	х	0,1	275,8	4,1	3405,1
4000 – 5000	34	х	0,0	150,6	2,3	4428,3
от 5000 до 10000 га	41	х	0,0	260,0	3,9	6341,0
5000 – 6000	21	х	0,0	114,3	1,7	5442,5
6000 – 8000	14	х	0,0	94,2	1,4	6730,1
8000 – 10000	6	х	0,0	51,5	0,8	8578,1
от 10000 до 20000 га	4	х	0,0	62,2	0,9	15562,1
свыше 20000 га	-	-	-	-	-	-
Хозяйства, не имеющие посевную площадь	69843	35,9	х	х	х	х

Группировка хозяйств населения по размеру посевной площади в Республике Казахстан

	Количество хозяйств населения			Посевная площадь		
	всего, единиц	в % ко всему количеству хозяйств	в % к количеству хозяйств, имеющих посевную площадь	всего, тыс. га	в % ко всей посевной площади	в среднем на одно хозяйство, имеющее посевную площадь, кв. м.
А	1	2	3	4	5	6
Всего хозяйств населения	2752455	100,0	х	х	х	х
Хозяйства населения, имеющие посевную площадь	1954573	71,0	100,0	282,4	100,0	1444,8
от 0,01 до 0,1 га	917010	х	46,9	22,5	8,0	245,6
от 0,1 до 0,5 га	987345	х	50,5	115,9	41,0	1173,5
0,1 – 0,2	748003	х	38,3	61,2	21,7	818,6
0,2 – 0,3	164514	х	8,4	31,0	11,0	1882,8
0,3 – 0,4	54653	х	2,8	15,8	5,6	2889,2
0,4 – 0,5	20175	х	1,0	7,9	2,8	3902,9
от 0,5 до 1,0 га	26074	х	1,3	15,7	5,6	6036,9
0,5 – 0,6	11600	х	0,6	5,7	2,0	4932,6
0,6 – 0,7	6630	х	0,3	3,9	1,4	5939,7
0,7 – 0,8	3477	х	0,2	2,4	0,9	6954,0
0,8 – 0,9	2544	х	0,1	2,0	0,7	7997,2
0,9 – 1,0	1823	х	0,1	1,6	0,6	8932,5
свыше 1,0 га	24144	х	1,2	128,3	45,4	53130,0
Хозяйства населения, не имеющие посевную площадь	797882	29,0	х	х	х	х

Группировка категорий хозяйств по размеру посевной площади в Республике Казахстан (диаграммы)

Предприятия

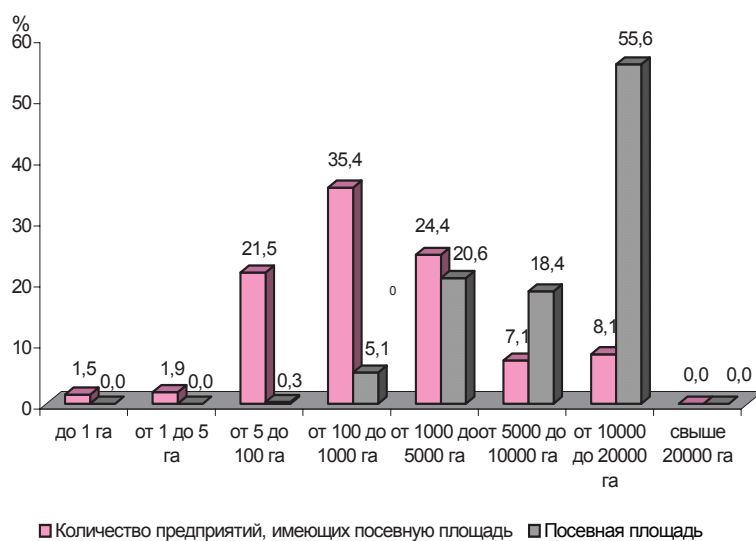

Крестьянские (фермерские) хозяйства

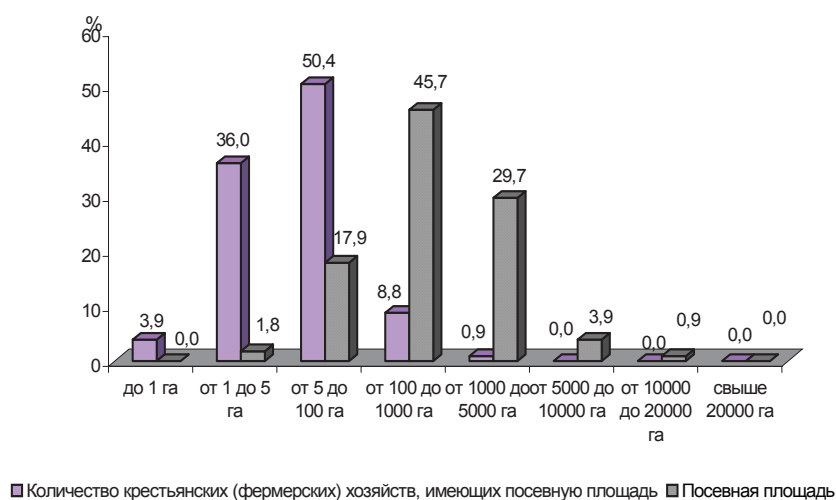

Хозяйства населения

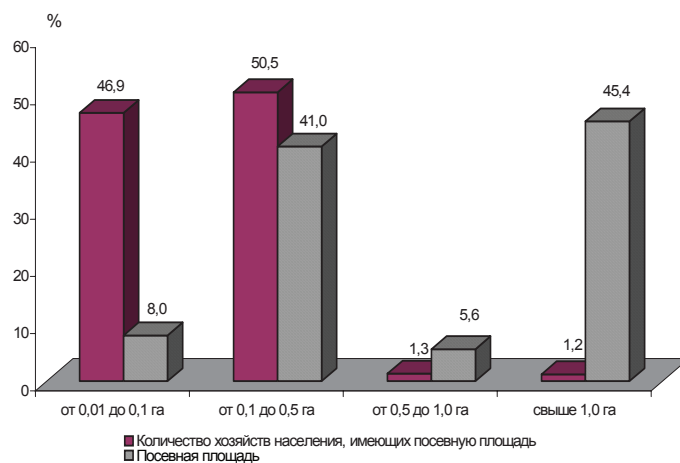

Посевная площадь сельскохозяйственных культур и её структура по категориям хозяйств в Республике Казахстан

тыс. га

	Все категории хозяйств	в том числе									
		предприятия		крестьянские (фермерские) хозяйства		хозяйства населения		в том числе			
		всего, тыс. га	в %	всего, тыс. га	в %	всего, тыс. га	в %	домашние хозяйства		дачные участки	
А	1	2	3	4	5	6	7	8	9	10	11
Вся посевная площадь	18328,9	11390,5	62,1	6656,1	36,3	282,4	1,5	263,4	1,4	19,0	0,0
в том числе:											
Зерновые и зернобобовые культуры – всего	14844,9	9714,3	65,4	5090,3	34,3	40,3	0,3	40,3	0,3	0,0	0,0
Зерновые культуры – всего	14812,9	9690,4	65,4	5082,5	34,3	40,0	0,3	40,0	0,3	0,0	0,0
Пшеница, всего	12430,9	8357,7	67,2	4046,7	32,6	26,5	0,2	26,5	0,2	0,0	0,0
пшеница твердая озимая	6,1	2,6	42,0	3,5	57,5	0,0	0,4	0,0	0,4	0,0	0,0
пшеница твердая яровая	235,8	219,8	93,2	15,5	6,6	0,5	0,2	0,5	0,2	0,0	0,0
пшеница мягкая озимая	663,6	316,1	47,6	346,3	52,2	1,2	0,2	1,2	0,2	0,0	0,0
пшеница мягкая яровая	11525,5	7819,4	67,8	3681,3	31,9	24,8	0,2	24,8	0,2	0,0	0,0
Кукуруза	90,9	18,4	20,3	65,4	71,9	7,1	7,8	7,1	7,8	0,0	0,0
Рис	87,9	65,3	74,3	22,5	25,7	0,1	0,1	0,1	0,1	-	-
Ячмень, всего	1782,2	1017,7	57,1	760,2	42,7	4,2	0,2	4,2	0,2	-	-
ячмень озимый	14,5	9,3	63,9	5,2	35,9	0,0	0,2	0,0	0,2	-	-
ячмень яровой	1767,7	1008,5	57,1	755,0	42,7	4,2	0,2	4,2	0,2	-	-
Рожь, всего	44,6	25,6	57,3	19,0	42,6	0,0	0,1	0,0	0,1	-	-
рожь озимая	44,5	25,6	57,4	19,0	42,5	0,0	0,1	0,0	0,1	-	-
рожь яровая	0,0	-	-	0,0	100,0	-	-	-	-	-	-
Овес	163,2	108,6	66,5	54,6	33,4	0,1	0,0	0,1	0,0	-	-
Гречиха	91,7	37,0	40,4	54,4	59,4	0,2	0,2	0,2	0,2	-	-
Просо	75,3	32,0	42,6	41,5	55,1	1,8	2,3	1,8	2,3	-	-
Суржик	0,0	-	-	-	-	0,0	100,0	0,0	100,0	0,0	0,0
Сорго зерновое	0,6	0,3	54,3	0,2	38,8	0,0	6,9	0,0	6,9	-	-
Тритикале	0,6	0,4	56,0	0,3	44,0	0,0	0,0	0,0	0,0	-	-
Смесь колосовых	40,7	25,0	61,4	15,7	38,6	-	-	-	-	-	-
Другие зерновые культуры	4,3	2,3	53,0	2,0	46,9	0,0	0,1	0,0	0,1	-	-
Зернобобовые культуры – всего	32,0	23,9	74,6	7,8	24,5	0,3	0,9	0,3	0,9	0,0	0,0
Горох	24,5	20,3	82,8	4,2	17,0	0,0	0,1	0,0	0,1	0,0	0,0
Маш	1,4	0,0	0,1	1,2	90,7	0,1	9,1	0,1	9,1	0,0	0,0
Нут	5,8	3,5	60,4	2,3	38,9	0,0	0,7	0,0	0,7	-	-
Фасоль	0,3	0,0	7,9	0,2	60,9	0,1	31,2	0,1	30,7	0,0	0,5
Чечевица	0,0	0,0	98,8	-	-	0,0	1,2	0,0	1,0	0,0	0,2
Бобы кормовые на зерно	0,0	-	-	-	-	0,0	100,0	0,0	100,0	0,0	0,0
Другие зернобобовые культуры	0,0	0,0	99,5	-	-	0,0	0,5	0,0	0,5	0,0	0,0
Технические культуры – всего	973,9	360,7	37,0	591,2	60,7	22,0	2,3	22,0	2,3	0,0	0,0
Свекла сахарная	14,4	4,3	29,6	9,6	66,8	0,5	3,6	0,5	3,5	0,0	0,0
Хлопчатник	200,3	17,1	8,6	182,8	91,3	0,3	0,2	0,3	0,2	-	-
Табак	6,5	0,5	7,2	5,9	90,6	0,1	2,2	0,1	2,2	0,0	0,0
Цикорий	-	-	-	-	-	-	-	-	-	-	-
Семена масличные и плоды маслосодержащие, всего	752,5	338,8	45,0	392,8	52,2	20,9	2,8	20,9	2,8	0,0	0,0
соя	46,4	16,7	36,1	29,4	63,5	0,2	0,4	0,2	0,4	0,0	0,0
подсолнечник	497,5	162,4	32,6	315,9	63,5	19,2	3,9	19,2	3,9	0,0	0,0
сафлор	77,3	36,0	46,6	39,7	51,4	1,6	2,0	1,6	2,0	-	-
рапс, всего	122,1	115,4	94,5	6,7	5,5	0,0	0,0	0,0	0,0	0,0	0,0
рапс озимый	0,0	0,0	94,5	0,0	5,5	0,0	0,0	0,0	-	-	0,0
рапс яровой	122,1	115,4	65,4	6,7	32,7	0,0	1,9	-	1,9	0,0	-
лен	5,1	5,0	98,0	0,1	2,0	0,0	0,0	0,0	0,0	-	-
горчица	4,2	3,3	78,2	0,9	21,8	0,0	0,0	0,0	0,0	0,0	0,0
рыжик	0,0	-	-	-	-	0,0	100,0	0,0	100,0	-	-

	Все категории хозяйств	в том числе									
		предприятия		крестьянские (фермерские) хозяйства		хозяйства населения		в том числе			
		всего, тыс. га	в %	всего, тыс. га	в %	всего, тыс. га	в %	домашние хозяйства		дачные участки	
A	1	2	3	4	5	6	7	всего, тыс. га	в %	всего, тыс. га	в %
кунжут	0,0	-	-	0,0	14,0	0,0	86,0	0,0	86,0	-	-
арахис	0,0	0,0	24,4	0,0	61,1	0,0	14,5	0,0	14,5	-	-
мак масличный	-	-	-	-	-	-	-	-	-	-	-
Растения эфиромасличные	0,0	-	-	-	-	0,0	100,0	0,0	69,1	0,0	30,9
Сырье растительное	0,0	-	-	0,0	100,0	-	-	-	-	-	-
Другие технические культуры	0,3	0,1	29,9	0,1	53,7	0,0	16,4	0,0	16,3	0,0	0,1
Картофель	141,7	5,1	3,6	26,7	18,9	109,8	77,5	95,5	67,4	14,3	10,1
Овощные и бахчевые культуры – всего	132,1	6,5	4,9	60,3	45,6	65,4	49,5	60,7	46,0	4,6	3,5
Овощи, всего	91,5	4,6	5,0	33,5	36,6	53,2	58,1	48,7	53,2	4,3	4,7
в том числе:											
Капуста, всего	11,5	0,7	5,7	4,3	37,0	6,6	57,3	6,1	52,7	0,5	4,6
капуста белокочанная	11,3	0,7	5,8	4,2	36,9	6,5	57,3	6,0	52,9	0,5	4,5
капуста краснокочанная	0,1	0,0	2,9	0,1	57,1	0,0	40,0	0,0	33,3	0,0	6,7
капуста цветная	0,1	0,0	0,8	0,0	21,7	0,1	77,6	0,0	60,5	0,0	17,0
капуста пекинская	0,0	-	-	0,0	1,4	0,0	98,6	0,0	84,1	0,0	14,5
Томаты, всего	23,2	0,6	2,4	6,3	27,1	16,4	70,5	14,9	64,1	1,5	6,4
томаты открытого грунта	23,1	0,5	2,4	6,3	27,1	16,3	70,5	14,8	64,2	1,5	6,3
томаты защищенного грунта	0,1	0,0	16,5	0,0	18,6	0,1	64,9	0,1	51,0	0,0	13,9
Огурцы, всего	12,2	0,3	2,1	3,0	25,0	8,9	72,9	8,1	66,5	0,8	6,4
огурцы открытого грунта	12,1	0,2	1,9	3,0	25,1	8,8	73,0	8,1	66,7	0,8	6,3
огурцы защищенного грунта	0,1	0,0	28,6	0,0	15,3	0,0	56,1	0,0	45,0	0,0	11,1
Свекла столовая	3,8	0,2	5,9	1,5	39,1	2,1	55,0	1,9	48,9	0,2	6,1
Морковь столовая	10,5	0,5	4,9	4,7	45,0	5,3	50,1	4,8	45,9	0,4	4,2
Лук репчатый	14,8	2,2	14,9	8,4	57,0	4,1	28,0	4,0	26,9	0,2	1,1
Лук батун	0,2	-	-	0,1	26,7	0,1	73,3	0,1	64,4	0,0	8,8
Лук шалот	0,1	-	-	0,0	41,8	0,0	58,2	0,0	57,2	0,0	1,1
Лук севок	0,0	0,0	9,1	0,0	36,6	0,0	54,3	0,0	39,6	0,0	14,7
Чеснок	1,3	0,0	0,0	0,4	34,1	0,8	65,9	0,8	60,7	0,1	5,2
Фасоль овощная	0,1	0,0	0,1	0,0	8,7	0,1	91,2	0,1	68,5	0,0	22,7
Баклажаны	2,9	0,0	1,0	1,2	39,6	1,7	59,4	1,5	52,9	0,2	6,5
Зеленый горошек	0,0	-	-	0,0	43,4	0,0	56,6	0,0	44,4	0,0	12,2
Кукуруза сахарная	0,2	-	-	0,0	19,8	0,1	80,2	0,1	66,6	0,0	13,7
Кабачки	0,5	0,0	0,2	0,0	4,7	0,5	95,1	0,4	79,5	0,1	15,5
Патиссоны	0,1	0,0	4,6	0,0	15,4	0,1	79,9	0,0	62,9	0,0	17,0
Тыква	4,8	0,0	0,7	1,6	33,6	3,2	65,7	3,1	64,0	0,1	1,7
Перец сладкий	4,4	0,1	2,9	1,8	40,6	2,5	56,5	2,2	51,4	0,2	5,1
Перец острый	0,2	-	-	0,0	14,5	0,2	85,5	0,2	77,0	0,0	8,5
Овощи зеленые, всего	0,5	0,0	1,8	0,1	22,2	0,4	76,0	0,3	67,5	0,0	8,6
ревеня	0,0	-	-	0,0	53,2	0,0	46,8	0,0	40,0	0,0	6,8
щавель	0,0	-	-	0,0	2,4	0,0	97,6	0,0	89,9	0,0	7,8
укроп	0,2	0,0	0,6	0,0	9,8	0,2	89,6	0,1	80,5	0,0	9,1
петрушка	0,1	0,0	0,3	0,0	9,4	0,1	90,2	0,0	78,2	0,0	12,0
овощи зеленые прочие	0,2	0,0	3,7	0,1	38,3	0,1	57,9	0,1	50,6	0,0	7,4
Салат (салат-латук, кресс салат, салат прочий)	0,1	0,0	0,2	0,1	62,6	0,0	37,3	0,0	34,8	0,0	2,4
Маточники и семенники овощных и бахчевых культур	0,1	0,0	9,8	0,0	9,2	0,1	81,0	0,1	80,9	0,0	0,0
Бахчевые культуры, всего	40,1	1,8	4,6	26,4	65,9	11,8	29,6	11,7	29,1	0,2	0,4
арбузы	30,1	1,6	5,5	22,1	73,5	6,3	21,0	6,2	20,6	0,1	0,4
дыни	10,0	0,2	2,0	4,3	42,7	5,5	55,3	5,5	54,7	0,1	0,6
Другие овощи	0,5	0,0	2,9	0,2	43,8	0,3	53,3	0,2	44,0	0,0	9,3
Кормовые культуры – всего	2236,4	1303,9	58,3	887,5	39,7	45,0	2,0	44,9	2,0	0,0	0,0
Травы однолетние	179,9	120,9	67,2	53,7	29,9	5,2	2,9	5,2	2,9	0,0	0,0
Травы многолетние, всего	1977,9	1131,7	57,2	807,1	40,8	39,1	2,0	39,1	2,0	0,0	0,0

	Все категории хозяйств	в том числе									
		предприятия		крестьянские (фермерские) хозяйства		хозяйства населения		в том числе			
		всего, тыс. га	в %	всего, тыс. га	в %	всего, тыс. га	в %	домашние хозяйства		дачные участки	
А	1	2	3	4	5	6	7	8	9	10	11
люцерна	414,5	130,9	31,6	252,3	60,9	31,3	7,6	31,3	7,6	0,0	0,0
эспарцет	32,6	12,7	38,9	18,7	57,4	1,2	3,7	1,2	3,7	-	-
клевер	13,5	3,6	26,8	9,5	70,3	0,4	2,9	0,4	2,9	0,0	0,0
прочие травы многолетние	1517,3	984,6	64,9	526,6	34,7	6,2	0,4	6,2	0,4	0,0	0,0
Силосные культуры (без кукурузы)	9,2	4,6	50,0	4,6	49,9	0,0	0,1	0,0	0,1	0,0	0,0
Кукуруза на корм	56,4	43,2	76,5	13,1	23,1	0,2	0,3	0,2	0,3	0,0	0,0
Корнеплодные кормовые культуры	0,1	0,0	18,9	0,1	78,3	0,0	2,7	0,0	2,7	0,0	0,1
Бахчевые кормовые культуры	0,7	0,0	0,8	0,4	62,2	0,3	37,0	0,3	36,9	0,0	0,2
Другие кормовые культуры	12,1	3,4	28,4	8,5	70,5	0,1	1,1	0,1	1,1	0,0	0,0

Структура посевной площади сельскохозяйственных культур в Республике Казахстан

в процентах

А	Все категории хозяйств	в том числе				
		предприятия	крестьянские (фермерские) хозяйства	хозяйства населения	в том числе	
					домашние хозяйства	дачные участки
1	2	3	4	5	6	
Вся посевная площадь	100,0	100,0	100,0	100,0	100,0	100,0
в том числе:						
Зерновые и зернобобовые культуры – всего	81,0	85,3	76,5	14,3	15,3	0,0
Зерновые культуры – всего	80,8	85,1	76,4	14,2	15,2	0,0
Пшеница, всего	67,8	73,4	60,8	9,4	10,1	0,0
пшеница твердая озимая	0,0	0,0	0,1	0,0	0,0	0,0
пшеница твердая яровая	1,3	1,9	0,2	0,2	0,2	0,0
пшеница мягкая озимая	3,6	2,8	5,2	0,4	0,5	0,0
пшеница мягкая яровая	62,9	68,6	55,3	8,8	9,4	0,0
Кукуруза	0,5	0,2	1,0	2,5	2,7	0,0
Рис	0,5	0,6	0,3	0,0	0,0	-
Ячмень, всего	9,7	8,9	11,4	1,5	1,6	-
ячмень озимый	0,1	0,1	0,1	0,0	0,0	-
ячмень яровой	9,6	8,9	11,3	1,5	1,6	-
Рожь, всего	0,2	0,2	0,3	0,0	0,0	-
рожь озимая	0,2	0,2	0,3	0,0	0,0	-
рожь яровая	0,0	-	0,0	-	-	-
Овес	0,9	1,0	0,8	0,0	0,0	-
Гречиха	0,5	0,3	0,8	0,1	0,1	-
Просо	0,4	0,3	0,6	0,6	0,7	-
Суржик	0,0	-	-	0,0	0,0	0,0
Сорго зерновое	0,0	0,0	0,0	0,0	0,0	-
Тритикале	0,0	0,0	0,0	0,0	0,0	-
Смесь колосовых	0,2	0,2	0,2	-	-	-
Другие зерновые культуры	0,0	0,0	0,0	0,0	0,0	-
Зернобобовые культуры – всего	0,2	0,2	0,1	0,1	0,1	0,0
Горох	0,1	0,2	0,1	0,0	0,0	0,0
Маш	0,0	0,0	0,0	0,0	0,0	0,0
Нут	0,0	0,0	0,0	0,0	0,0	-
Фасоль	0,0	0,0	0,0	0,0	0,0	0,0
Чечевица	0,0	0,0	-	0,0	0,0	0,0
Бобы кормовые на зерно	0,0	-	-	0,0	0,0	0,0
Другие зернобобовые культуры	0,0	0,0	-	0,0	0,0	0,0
Технические культуры – всего	5,3	3,2	8,9	7,8	8,4	0,0
Свекла сахарная	0,1	0,0	0,1	0,2	0,2	0,0
Хлопчатник	1,1	0,2	2,7	0,1	0,1	-
Табак	0,0	0,0	0,1	0,0	0,0	0,0
Цикорий	-	-	-	-	-	-

	Все категории хозяйств	в том числе				
		предприятия	крестьянские (фермерские) хозяйства	хозяйства населения	в том числе	
					домашние хозяйства	дачные участки
А	1	2	3	4	5	6
Семена масличные и плоды маслосодержащие, всего	4,1	3,0	5,9	7,4	7,9	0,0
соя	0,3	0,1	0,4	0,1	0,1	0,0
подсолнечник	2,7	1,4	4,7	6,8	7,3	0,0
сафлор	0,4	0,3	0,6	0,6	0,6	-
рапс, всего	0,7	1,0	0,1	0,0	0,0	0,0
рапс озимый	0,0	0,0	0,0	0,0	0,0	-
рапс яровой	0,7	1,0	0,1	0,0	-	0,0
лен	0,0	0,0	0,0	0,0	0,0	-
горчица	0,0	0,0	0,0	0,0	0,0	0,0
рыжик	0,0	-	-	0,0	0,0	-
кунжут	0,0	-	0,0	0,0	0,0	-
арахис	0,0	0,0	0,0	0,0	0,0	-
мак масличный	-	-	-	-	-	-
Растения эфиромасличные	0,0	-	-	0,0	0,0	0,0
Сырье растительное	0,0	-	0,0	-	-	-
Другие технические культуры	0,0	0,0	0,0	0,0	0,0	0,0
Картофель	0,8	0,0	0,4	38,9	36,3	75,3
Овощные и бахчевые культуры – всего	0,7	0,1	0,9	23,2	23,0	24,2
Овощи, всего	0,5	0,0	0,5	18,8	18,5	22,6
в том числе:	0,0	0,0	0,0	0,0	0,0	0,0
Капуста, всего	0,1	0,0	0,1	2,3	2,3	2,6
капуста белокочанная	0,1	0,0	0,1	2,3	2,3	2,6
капуста краснокочанная	0,0	0,0	0,0	0,0	0,0	0,0
капуста цветная	0,0	0,0	0,0	0,0	0,0	0,0
капуста пекинская	0,0	-	0,0	0,0	0,0	0,0
Томаты, всего	0,1	0,0	0,1	5,8	5,7	7,9
томаты открытого грунта	0,1	0,0	0,1	5,8	5,6	7,9
томаты защищенного грунта	0,0	0,0	0,0	0,0	0,0	0,0
Огурцы, всего	0,1	0,0	0,0	3,2	3,1	4,2
огурцы открытого грунта	0,1	0,0	0,0	3,1	3,1	4,2
огурцы защищенного грунта	0,0	0,0	0,0	0,0	0,0	0,0
Свекла столовая	0,0	0,0	0,0	0,7	0,7	1,1
Морковь столовая	0,1	0,0	0,1	1,9	1,8	2,1
Лук репчатый	0,1	0,0	0,1	1,5	1,5	1,1
Лук батун	0,0	-	0,0	0,0	0,0	0,0
Лук шалот	0,0	-	0,0	0,0	0,0	0,0
Лук севок	0,0	0,0	0,0	0,0	0,0	0,0
Чеснок	0,0	0,0	0,0	0,3	0,3	0,5
Фасоль овощная	0,0	0,0	0,0	0,0	0,0	0,0
Баклажаны	0,0	0,0	0,0	0,6	0,6	1,1
Зеленый горошек	0,0	-	0,0	0,0	0,0	0,0
Кукуруза сахарная	0,0	-	0,0	0,0	0,0	0,0
Кабачки	0,0	0,0	0,0	0,2	0,2	0,5
Патиссоны	0,0	0,0	0,0	0,0	0,0	0,0
Тыква	0,0	0,0	0,0	1,1	1,2	0,5
Перец сладкий	0,0	0,0	0,0	0,9	0,8	1,1
Перец острый	0,0	-	0,0	0,1	0,1	0,0
Овощи зеленые, всего	0,0	0,0	0,0	0,1	0,1	0,0
ревень	0,0	-	0,0	0,0	0,0	0,0
щавель	0,0	-	0,0	0,0	0,0	0,0
укроп	0,0	0,0	0,0	0,1	0,0	0,0
петрушка	0,0	0,0	0,0	0,0	0,0	0,0
овощи зеленые прочие	0,0	0,0	0,0	0,0	0,0	0,0
Салат (салат–латук, кресс салат, салат прочий)	0,0	0,0	0,0	0,0	0,0	0,0
Маточники и семенники овощных и бахчевых культур	0,0	0,0	0,0	0,0	0,0	0,0
Бахчевые культуры, всего	0,2	0,0	0,4	4,2	4,4	1,1
арбузы	0,2	0,0	0,3	2,2	2,4	0,5
дыни	0,1	0,0	0,1	1,9	2,1	0,5
Другие овощи	0,0	0,0	0,0	0,1	0,1	0,0

	Все категории хозяйств	в том числе				
		предприятия	крестьянские (фермерские) хозяйства	хозяйства населения	в том числе	
					домашние хозяйства	дачные участки
А	1	2	3	4	5	6
Кормовые культуры – всего	12,2	11,4	13,3	15,9	17,0	0,0
Травы однолетние	1,0	1,1	0,8	1,8	2,0	0,0
Травы многолетние, всего	10,8	9,9	12,1	13,8	14,8	0,0
люцерна	2,3	1,1	3,8	11,1	11,9	0,0
эспарцет	0,2	0,1	0,3	0,4	0,5	-
клевер	0,1	0,0	0,1	0,1	0,2	0,0
прочие травы многолетние	8,3	8,6	7,9	2,2	2,4	0,0
Силосные культуры (без кукурузы)	0,1	0,0	0,1	0,0	0,0	0,0
Кукуруза на корм	0,3	0,4	0,2	0,1	0,1	0,0
Корнеплодные кормовые культуры	0,0	0,0	0,0	0,0	0,0	0,0
Бахчевые кормовые культуры	0,0	0,0	0,0	0,1	0,1	0,0
Другие кормовые культуры	0,1	0,0	0,1	0,0	0,0	0,0

Структура посевной площади сельскохозяйственных культур в Республике Казахстан и регионам (диаграмма)

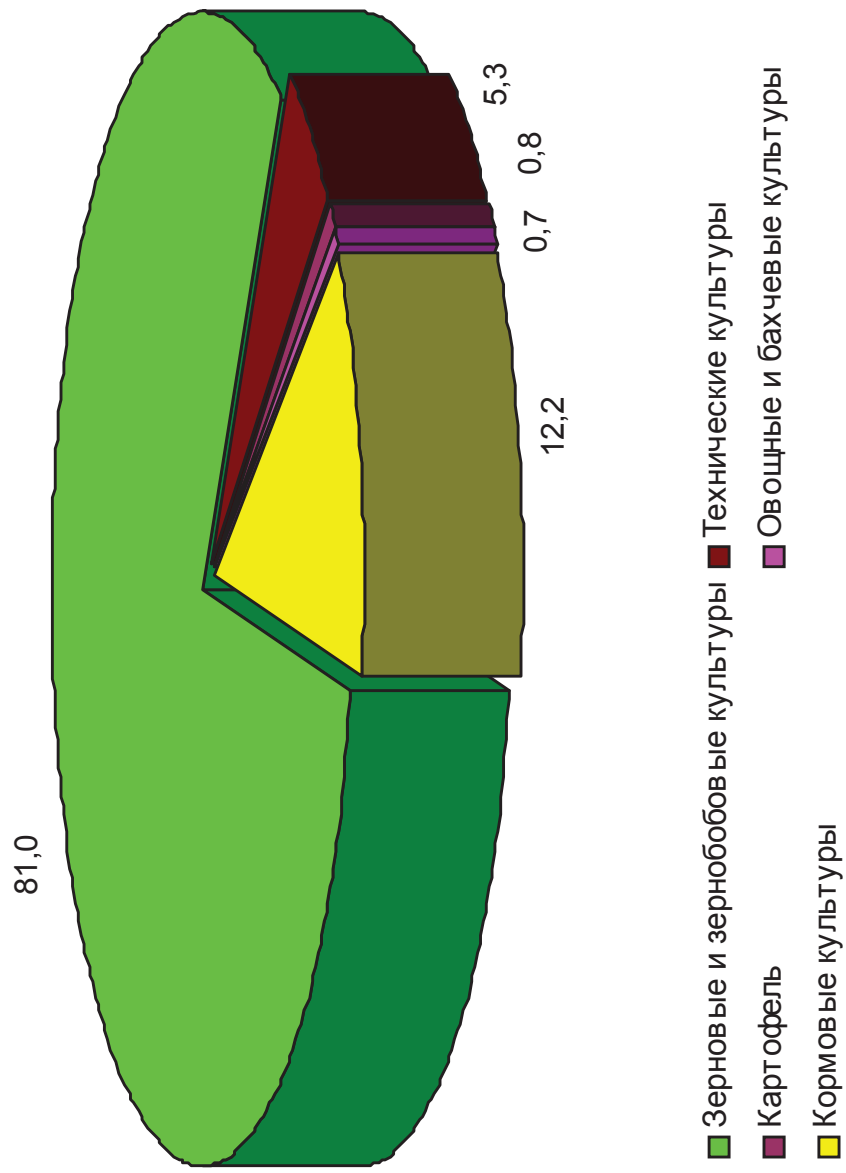

Посевная площадь по видам зерновых культур и её структура по категориям хозяйств в Республике Казахстан

Тыс. га

	Посевная площадь, тыс. га						Структура посевной площади, в %					
	все категории хозяйств	в том числе					все категории хозяйств	в том числе				
		предприятия	крестьянские (фермерские) хозяйства	хозяйства населения	домашние хозяйства	дачные участки		предприятия	крестьянские (фермерские) хозяйства	хозяйства населения	домашние хозяйства	дачные участки
A	1	2	3	4	5	6	7	8	9	10	11	12
Зерновые культуры – всего	14812,9	9690,4	5082,5	40,0	40,0	0,0	100,0	65,4	34,3	0,3	0,3	0,0
Пшеница, всего	12430,9	8357,7	4046,7	26,5	26,5	0,0	100,0	67,2	32,6	0,2	0,2	0,0
Пшеница твердая озимая	6,1	2,6	3,5	0,0	0,0	0,0	100,0	42,0	57,5	0,4	0,4	0,0
Пшеница твердая яровая	235,8	219,8	15,5	0,5	0,5	0,0	100,0	93,2	6,6	0,2	0,2	0,0
Пшеница мягкая озимая	663,6	316,1	346,3	1,2	1,2	0,0	100,0	47,6	52,2	0,2	0,2	0,0
Пшеница мягкая яровая	11525,5	7819,4	3681,3	24,8	24,8	0,0	100,0	67,8	31,9	0,2	0,2	0,0
Кукуруза	90,9	18,4	65,4	7,1	7,1	0,0	100,0	20,3	71,9	7,8	7,8	0,0
Рис	87,9	65,3	22,5	0,1	0,1	-	100,0	74,3	25,7	0,1	0,1	-
Ячмень, всего	1782,2	1017,7	760,2	4,2	4,2	-	100,0	57,1	42,7	0,2	0,2	-
Ячмень озимый	14,5	9,3	5,2	0,0	0,0	-	100,0	63,9	35,9	0,2	0,2	-
Ячмень яровой	1767,7	1008,5	755,0	4,2	4,2	-	100,0	57,1	42,7	0,2	0,2	-
Рожь, всего	44,6	25,6	19,0	0,0	0,0	-	100,0	57,3	42,6	0,1	0,1	-
рожь озимая	44,5	25,6	19,0	0,0	0,0	-	100,0	57,4	42,5	0,1	0,1	-
рожь яровая	0,0	-	0,0	-	-	-	100,0	-	100,0	-	-	-
Овес	163,2	108,6	54,6	0,1	0,1	-	100,0	66,5	33,4	0,0	0,0	-
Гречиха	91,7	37,0	54,4	0,2	0,2	-	100,0	40,4	59,4	0,2	0,2	-
Просо	75,3	32,0	41,5	1,8	1,8	-	100,0	42,6	55,1	2,3	2,3	-
Суржик	0,0	-	-	0,0	0,0	0,0	100,0	-	-	100,0	98,7	1,3
Сорго зерновое	0,6	0,3	0,2	0,0	0,0	-	100,0	54,3	38,8	6,9	6,9	-
Тритикале	0,6	0,4	0,3	0,0	0,0	-	100,0	56,0	44,0	0,0	0,0	-
Смесь колосовых	40,7	25,0	15,7	-	-	-	100,0	61,4	38,6	-	-	-
Другие зерновые культуры	4,3	2,3	2,0	0,0	0,0	-	100,0	53,0	46,9	0,1	0,1	-

Структура посевной площади зерновых культур по категориям хозяйств в Республике Казахстан (диаграмма)

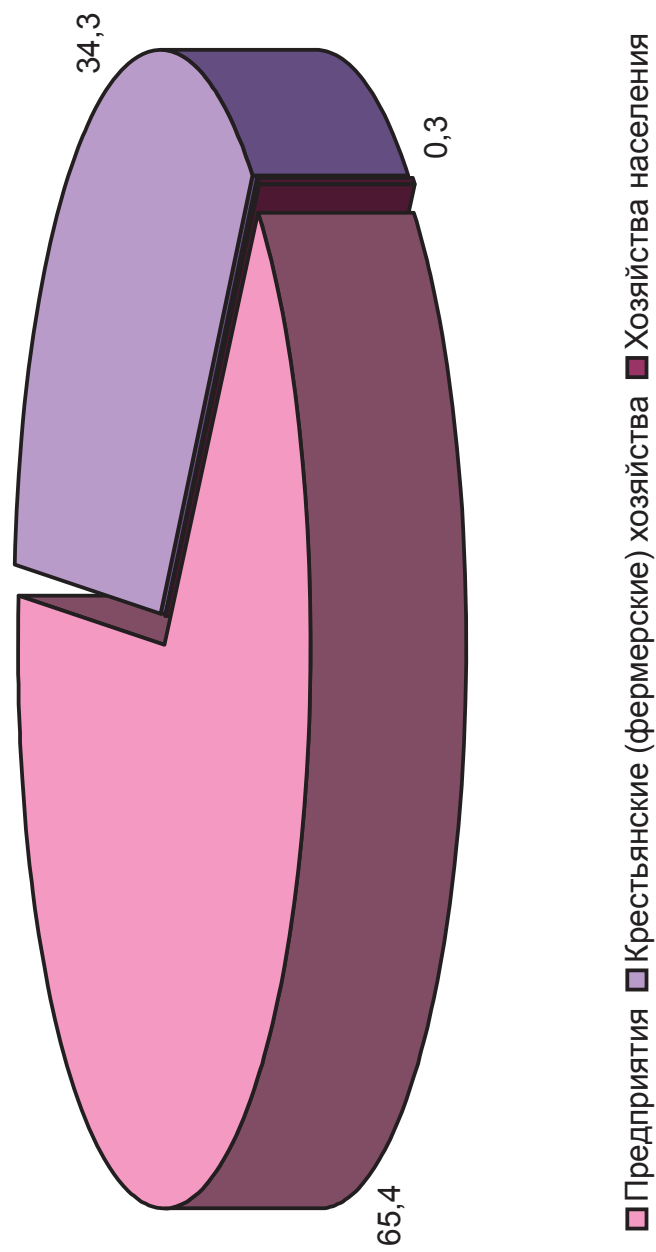

Структура посевной площади по видам зерновых культур в Республике Казахстан

	Все категории хозяйств	Предприятия	Крестьянские (фермерские) хозяйства	Хозяйства населения	в том числе		в процентах
					домашние хозяйства	дачные участки	
A	1	2	3	4			
Зерновые культуры – всего	100,0	100,0	100,0	100,0	100,0		100,0
Пшеница, всего	83,9	86,2	79,6	66,3	66,4		2,8
Пшеница твердая озимая	0,0	0,0	0,1	0,1	0,1		1,8
Пшеница твердая яровая	1,6	2,3	0,3	1,1	1,1		0,4
Пшеница мягкая озимая	4,5	3,3	6,8	3,1	3,1		0,1
Пшеница мягкая яровая	77,8	80,7	72,4	62,1	62,1		0,4
Кукуруза	0,6	0,2	1,3	17,8	17,8		97,2
Рис	0,6	0,7	0,4	0,1	0,1		-
Ячмень, всего	12,0	10,5	15,0	10,5	10,5		-
Ячмень озимый	0,1	0,1	0,1	0,1	0,1		-
Ячмень яровой	11,9	10,4	14,9	10,4	10,4		-
Рожь, всего	0,3	0,3	0,4	0,1	0,1		-
рожь озимая	0,3	0,3	0,4	0,1	0,1		-
рожь яровая	0,0	-	0,0	-	-		-
Овес	1,1	1,1	1,1	0,2	0,2		-
Гречиха	0,6	0,4	1,1	0,5	0,5		-
Просо	0,5	0,3	0,8	4,4	4,4		-
Суржик	0,0	-	-	0,0	0,0		0,0
Сорго зерновое	0,0	0,0	0,0	0,1	0,1		-
Тритикале	0,0	0,0	0,0	0,0	0,0		-
Смесь колосовых	0,3	0,3	0,3	-	-		-
Другие зерновые культуры	0,0	0,0	0,0	0,0	0,0		-

Структура посевной площади по видам зерновых культур в Республике Казахстан (диаграмма)

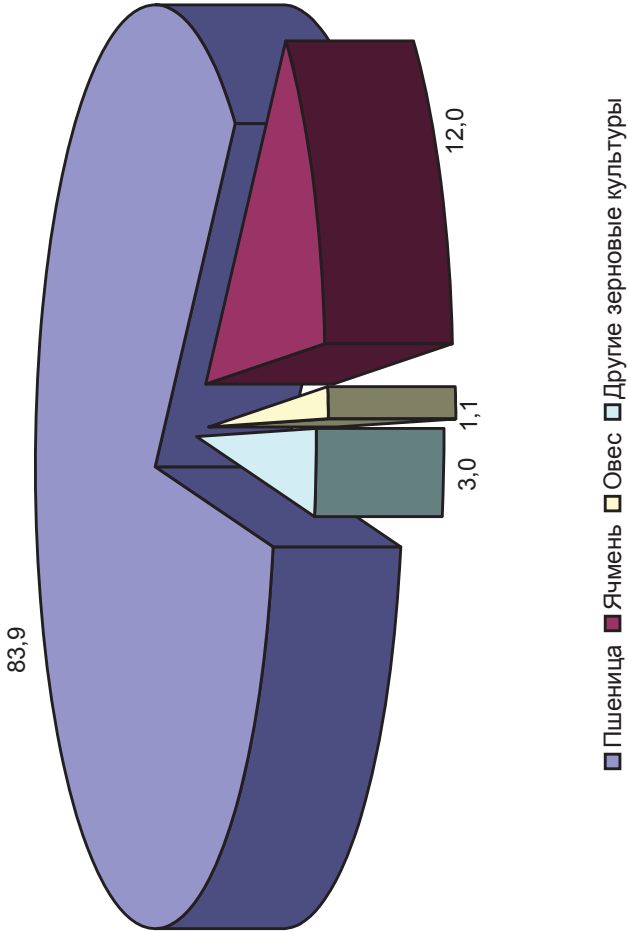

Посевная площадь по видам зернобобовых культур и её структура по категориям хозяйств в Республике Казахстан

	Посевная площадь, тыс. га						Структура посевной площади, в %						Тыс. га
	все категории хозяйств	в том числе					все категории хозяйств	в том числе					
		предприятия	крестьянские (фермерские) хозяйства	хозяйства населения	домашние хозяйства	дачные участки		предприятия	крестьянские (фермерские) хозяйства	хозяйства населения	домашние хозяйства	дачные участки	
A	1	2	3	4	5	6	7	8	9	10	11	12	
Зернобобовые культуры – всего	32,0	23,9	7,8	0,3	0,3	0,0	100,0	74,6	24,5	0,9	0,9	0,0	
Горох	24,5	20,3	4,2	0,0	0,0	0,0	100,0	82,8	17,0	0,1	0,1	0,0	
Маш	1,4	0,0	1,2	0,1	0,1	0,0	100,0	0,1	90,7	9,1	9,1	0,0	
Нут	5,8	3,5	2,3	0,0	0,0	-	100,0	60,4	38,9	0,7	0,7	-	
Фасоль	0,3	0,0	0,2	0,1	0,1	0,0	100,0	7,9	60,9	31,2	30,7	0,5	
Чечевица	0,0	0,0	-	0,0	0,0	0,0	100,0	98,8	-	1,2	1,0	0,2	
Бобы кормовые на зерно	0,0	-	-	0,0	0,0	0,0	100,0	-	-	100,0	95,2	4,8	
Прочие зернобобовые культуры	0,0	0,0	-	0,0	0,0	0,0	100,0	99,4	-	0,6	0,5	0,0	

Структура посевной площади зернобобовых культур по категориям хозяйств в Республике Казахстан (диаграмма)

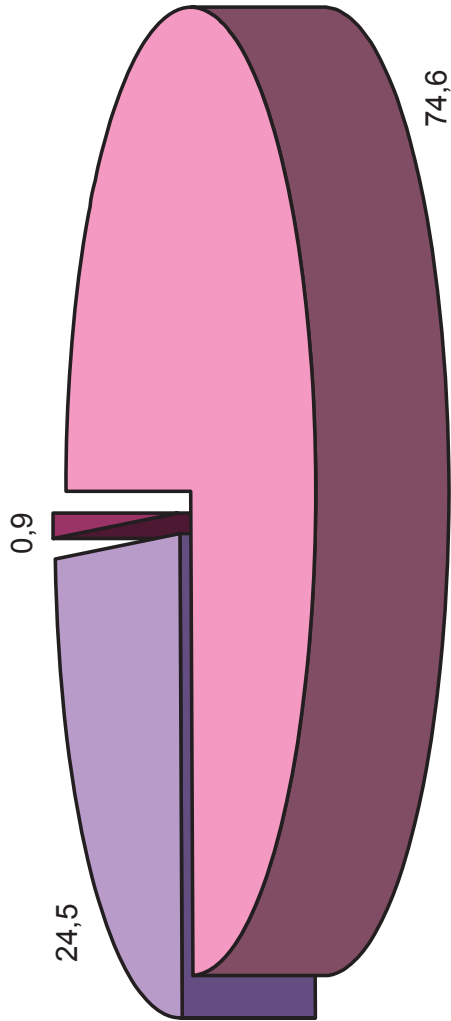

■ Предприятия ■ Крестьянские (фермерские) хозяйства ■ Хозяйства населения

Структура посевной площади по видам зернобобовых культур в Республике Казахстан

	Все категории хозяйств	в том числе					в процентах
		предприятия	крестьянские (фермерские) хозяйства	хозяйства населения	в том числе		
					домашние хозяйства	дачные участки	
A	1	2	3	4	5	6	
Зернобобовые культуры – всего	100,0	100,0	100,0	100,0	100,0	100,0	100,0
Горох	76,6	85,0	53,2	11,3	11,0	44,1	44,1
Маш	4,3	0,0	15,9	45,6	46,0	0,5	0,5
Нут	18,2	14,8	29,0	14,5	14,6	-	-
Фасоль	0,8	0,1	2,0	28,5	28,3	55,0	55,0
Чечевица	0,0	0,0	-	0,0	0,0	0,5	0,5
Бобы кормовые на зерно	0,0	-	-	0,0	0,0	0,0	0,0
Прочие зернобобовые культуры	0,1	0,1	-	0,0	0,0	0,0	0,0

Структура посевной площади по видам зернобобовых культур в Республике Казахстан (диаграмма)

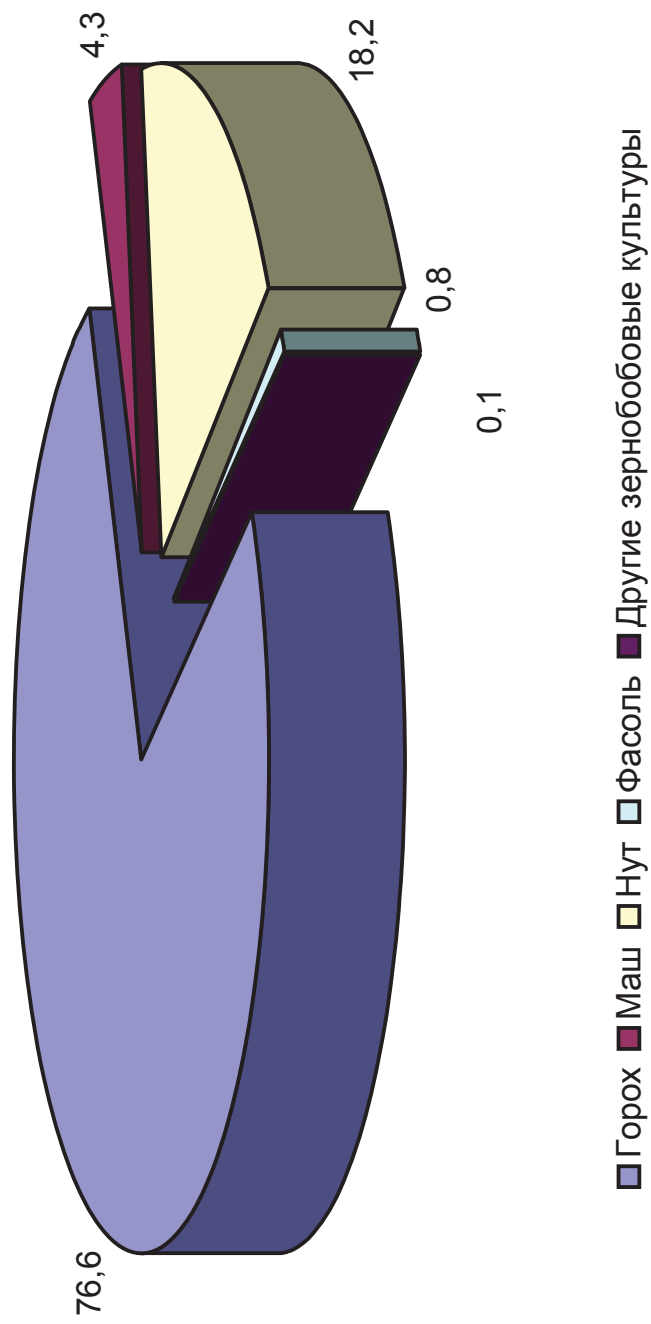

Посевная площадь по видам технических культур и её структура по категориям хозяйств в Республике Казахстан

Тыс. га

	Посевная площадь, тыс. га						Структура посевной площади, в %					
	все категории хозяйств	в том числе					все категории хозяйств	предприятия	крестьянские (фермерские) хозяйства	хозяйства населения	в том числе	
		предприятия	крестьянские (фермерские) хозяйства	хозяйства населения	домашние хозяйства	дачные участки					домашние хозяйства	дачные участки
A	1	2	3	4	5	6	7	8	9	10	11	12
Технические культуры – всего	973,9	360,7	591,2	22,0	22,0	0,0	100,0	37,0	60,7	2,3	2,3	0,0
Свекла сахарная	14,4	4,3	9,6	0,5	0,5	0,0	100,0	29,6	66,8	3,6	3,5	0,0
Хлопчатник	200,3	17,1	182,8	0,3	0,3	-	100,0	8,6	91,3	0,2	0,2	-
Табак	6,5	0,5	5,9	0,1	0,1	0,0	100,0	7,2	90,6	2,2	2,2	0,0
Цикорий	-	-	-	-	-	-	-	-	-	-	-	-
Семена масличные и плоды маслосодержащие, всего	752,5	338,8	392,8	20,9	20,9	0,0	100,0	45,0	52,2	2,8	2,8	0,0
соя	46,4	16,7	29,4	0,2	0,2	0,0	100,0	36,1	63,5	0,4	0,4	0,0
подсолнечник	497,5	162,4	315,9	19,2	19,2	0,0	100,0	32,6	63,5	3,9	3,9	0,0
сафлор	77,3	36,0	39,7	1,6	1,6	-	100,0	46,6	51,4	2,0	2,0	-
рапс, всего	122,1	115,4	6,7	0,0	0,0	0,0	100,0	94,5	5,5	0,0	0,0	0,0
рапс озимый	0,0	0,0	0,0	0,0	0,0	-	100,0	65,4	32,7	1,9	1,9	-
рапс яровой	122,1	115,4	6,7	0,0	0,0	0,0	100,0	94,5	5,5	0,0	-	0,0
лен	5,1	5,0	0,1	0,0	0,0	-	100,0	98,0	2,0	0,0	0,0	-
горчица	4,2	3,3	0,9	0,0	0,0	0,0	100,0	78,2	21,8	0,0	0,0	0,0
рыжик	0,0	-	-	0,0	0,0	-	100,0	-	-	100,0	100,0	-
кунжут	0,0	-	0,0	0,0	0,0	-	100,0	-	14,0	86,0	86,0	-
арахис	0,0	0,0	0,0	0,0	0,0	-	100,0	24,4	61,1	14,5	14,5	-
мак масличный	-	-	-	-	-	-	-	-	-	-	-	-
Растения эфиромасличные	0,0	-	-	0,0	0,0	0,0	100,0	-	-	100,0	69,1	30,9
Сырье растительное	0,0	-	0,0	-	-	-	100,0	-	100,0	-	-	-
Другие технические культуры	0,3	0,1	0,1	0,0	0,0	0,0	100,0	29,9	53,7	16,4	16,3	0,1

Структура посевной площади технических культур по категориям хозяйств в Республике Казахстан (диаграмма)

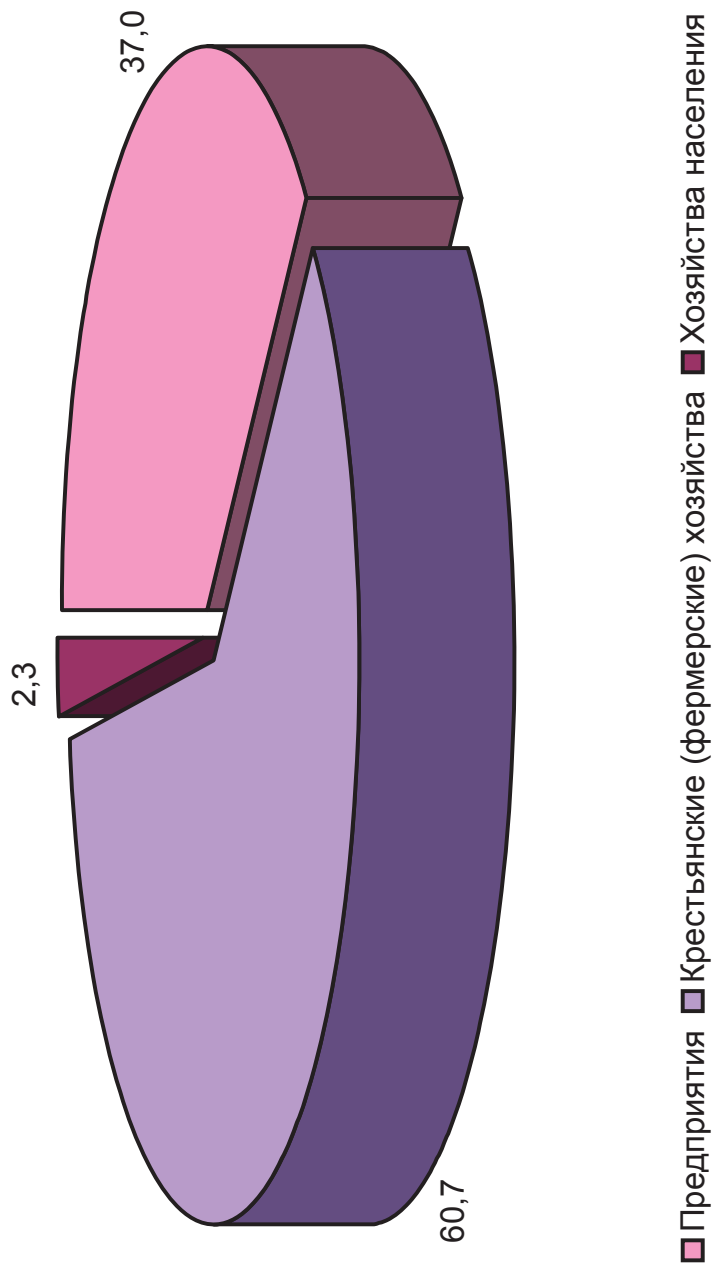

в процентах

	Все категории хозяйств	в том числе				
		предприятия	крестьянские (фермерские) хозяйства	хозяйства населения	в том числе	
					5	6
A	1	2	3	4	5	6
Технические культуры – всего	100,0	100,0	100,0	100,0	100,0	100,0
Свекла сахарная	1,5	1,2	1,6	2,3	2,3	4,1
Хлопчатник	20,6	4,8	30,9	1,5	1,5	-
Табак	0,7	0,1	1,0	0,6	0,6	3,8
Цикорий	-	-	-	-	-	-
Семена масличные и плоды маслосодержащие, всего	77,3	93,9	66,4	95,3	95,3	86,7
соя	4,8	4,6	5,0	0,9	0,9	0,7
подсолнечник	51,1	45,0	53,4	87,3	87,3	86,0
сафлор	7,9	10,0	6,7	7,1	7,1	-
рапс, всего	12,5	32,0	1,1	0,0	0,0	0,0
рапс озимый	0,0	0,0	0,0	0,0	0,0	-
рапс яровой	12,5	32,0	1,1	0,0	-	0,0
лен	0,5	1,4	0,0	0,0	0,0	-
горчица	0,4	0,9	0,2	0,0	0,0	0,0
рыжик	0,0	-	-	0,0	0,0	-
кунжут	0,0	-	0,0	0,0	0,0	-
арахис	0,0	0,0	0,0	0,0	0,0	-
мак масличный	-	-	-	-	-	-
Растения эфиромасличные	0,0	-	-	0,0	0,0	0,2
Сырье растительное	0,0	-	0,0	-	-	-
Другие технические культуры	0,0	0,0	0,0	0,2	0,2	5,3

тыс. га

	Посевная площадь, тыс. га						Структура посевной площади, в %					
	в том числе						в том числе					
	все категории хозяйств	предприятия я	крестьянски е (фермерски е) хозяйства	хозяйства населения	домашние хозяйства	дачные участки	все категории хозяйств	предприятия я	крестьянски е (фермерски е) хозяйства	хозяйства населения	домашние хозяйства	дачные участки
A	1	2	3	4	5	6	7	8	9	10	11	12
Картофель – всего	141.7	5.1	26.7	109.8	95.5	14.3	100.0	3.6	18.9	77.5	67.4	10.1

Структура посевной площади картофеля по категориям хозяйств в Республике Казахстан (диаграмма)

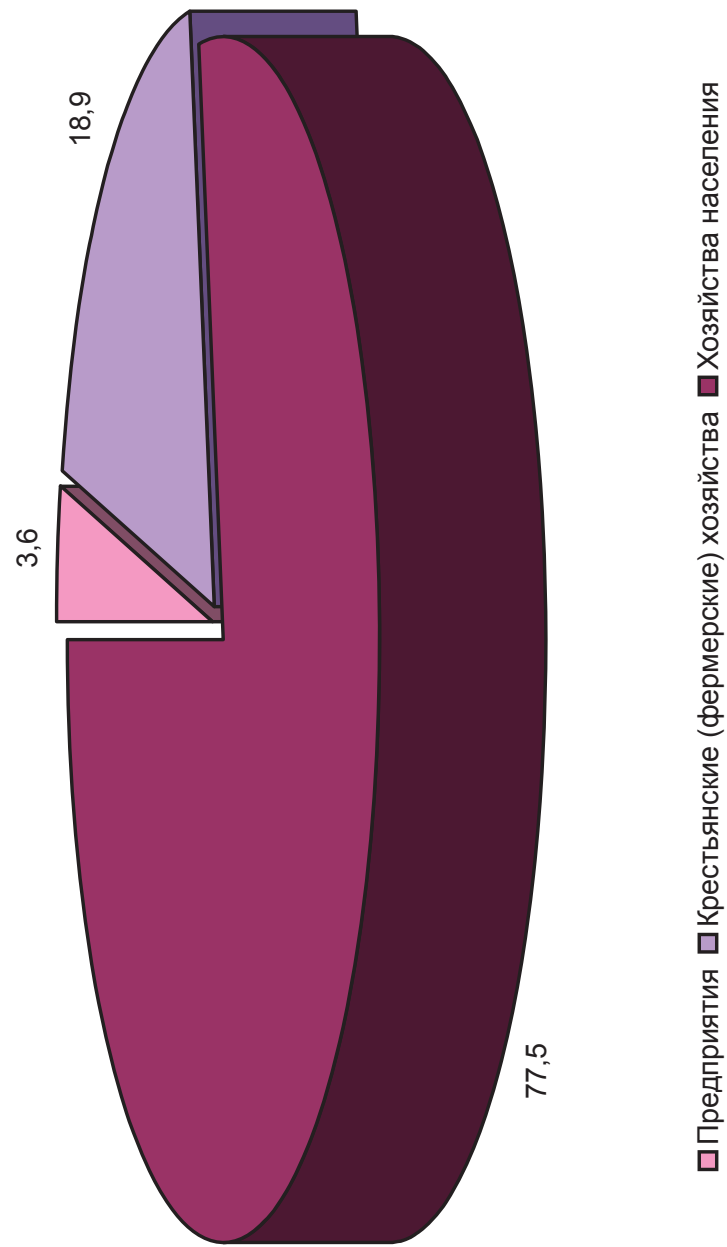

Посевная площадь по видам овощных культур и её структура по категориям хозяйств в Республике Казахстан

га

	Посевная площадь, га						Структура посевной площади, в %					
	все категории хозяйств	предприятия	крестьянски е (фермерски е) хозяйства	в том числе			все категории хозяйств	предприятия	крестьянски е (фермерски е) хозяйства	в том числе		
				хозяйства населения	домашние хозяйства					хозяйства населения	домашние хозяйства	
					дачные участки	дачные участки						
A	1	2	3	4	5	6	7	8	9	10	11	12
Овощные культуры – всего	91992,8	4647,7	33838,5	53506,6	49058,2	4448,4	100,0	5,1	36,8	58,2	53,3	4,8
Капуста, всего	11511,3	656,5	4260,6	6594,2	6069,8	524,4	100,0	5,7	37,0	57,3	52,7	4,6
капуста белокочанная	11330,7	652,8	4184,5	6493,5	5988,5	505,0	100,0	5,8	36,9	57,3	52,9	4,5
капуста краснокочанная	108,6	3,2	62,0	43,4	36,1	7,3	100,0	2,9	57,1	40,0	33,3	6,7
капуста цветная	64,9	0,5	14,1	50,3	39,3	11,1	100,0	0,8	21,7	77,6	60,5	17,0
капуста пекинская	7,1	-	0,1	7,0	6,0	1,0	100,0	-	1,4	98,6	84,1	14,5
Томаты, всего	23243,2	564,4	6296,5	16382,3	14905,5	1476,8	100,0	2,4	27,1	70,5	64,1	6,4
томаты открытого грунта	23134,1	546,4	6276,2	16311,6	14849,9	1461,7	100,0	2,4	27,1	70,5	64,2	6,3
томаты защищенного грунта	109,1	18,0	20,3	70,8	55,6	15,1	100,0	16,5	18,6	64,9	51,0	13,9
Огурцы, всего	12185,6	252,3	3049,0	8884,4	8108,2	776,1	100,0	2,1	25,0	72,9	66,5	6,4
огурцы открытого грунта	12101,3	228,2	3036,1	8837,0	8070,3	766,8	100,0	1,9	25,1	73,0	66,7	6,3
огурцы защищенного грунта	84,4	24,1	12,9	47,4	38,0	9,4	100,0	28,6	15,3	56,1	45,0	11,1
Свекла столовая	3804,2	226,3	1486,8	2091,1	1858,4	232,8	100,0	5,9	39,1	55,0	48,9	6,1
Морковь столовая	10480,4	514,9	4714,6	5251,0	4811,0	440,0	100,0	4,9	45,0	50,1	45,9	4,2
Лук репчатый	14759,5	2202,7	8420,2	4136,6	3972,2	164,3	100,0	14,9	57,0	28,0	26,9	1,1
Лук батун	192,7	-	51,6	141,2	124,1	17,1	100,0	-	26,7	73,3	64,4	8,8
Лук шалот	79,0	-	33,0	46,0	45,1	0,8	100,0	-	41,8	58,2	57,2	1,1
Лук севок	24,1	2,2	8,8	13,1	9,5	3,5	100,0	9,1	36,6	54,3	39,6	14,7
Чеснок	1287,8	0,0	438,9	848,9	782,0	66,9	100,0	0,0	34,1	65,9	60,7	5,2
Фасоль овощная	113,4	0,1	9,9	103,4	77,7	25,7	100,0	0,1	8,7	91,2	68,5	22,7
Баклажаны	2913,2	30,0	1152,6	1730,6	1540,9	189,7	100,0	1,0	39,6	59,4	52,9	6,5
Зеленый горошек	24,9	-	10,8	14,1	11,1	3,0	100,0	-	43,4	56,6	44,4	12,2
Кукуруза сахарная	162,0	-	32,0	130,0	107,8	22,2	100,0	-	19,8	80,2	66,6	13,7
Кабачки	502,1	1,0	23,8	477,3	399,4	77,9	100,0	0,2	4,7	95,1	79,5	15,5
Патиссоны	75,3	3,5	11,6	60,2	47,4	12,8	100,0	4,6	15,4	79,9	62,9	17,0
Тыква	4814,9	32,9	1618,3	3163,8	3082,5	81,3	100,0	0,7	33,6	65,7	64,0	1,7
Перец сладкий	4362,8	124,9	1771,3	2466,7	2243,8	222,9	100,0	2,9	40,6	56,5	51,4	5,1
Перец острый	201,7	-	29,3	172,4	155,3	17,1	100,0	-	14,5	85,5	77,0	8,5
Овощи зеленые, всего	502,8	8,8	111,8	382,2	339,2	43,1	100,0	1,8	22,2	76,0	67,5	8,6
ревень	18,6	-	9,9	8,7	7,4	1,3	100,0	-	53,2	46,8	40,0	6,8
щавель	47,2	-	1,1	46,1	42,4	3,7	100,0	-	2,4	97,6	89,9	7,8
укроп	172,2	1,0	16,9	154,3	138,6	15,7	100,0	0,6	9,8	89,6	80,5	9,1
петрушка	60,9	0,2	5,8	54,9	47,6	7,3	100,0	0,3	9,4	90,2	78,2	12,0
овощи зеленые прочие	203,9	7,6	78,1	118,2	103,1	15,1	100,0	3,7	38,3	57,9	50,6	7,4
Салат (салат–латук, кресс салат, салат прочий)	117,2	0,2	73,3	43,7	40,8	2,8	100,0	0,2	62,6	37,3	34,8	2,4
Маточники и семенники овощных и бахчевых культур	127,4	12,5	11,8	103,2	103,1	0,1	100,0	9,8	9,2	81,0	80,9	0,0
Другие овощи	507,5	14,7	222,4	270,5	223,4	47,2	100,0	2,9	43,8	53,3	44,0	9,3

Структура посевной площади овощных культур по категориям хозяйств в Республике Казахстан (диаграмма)

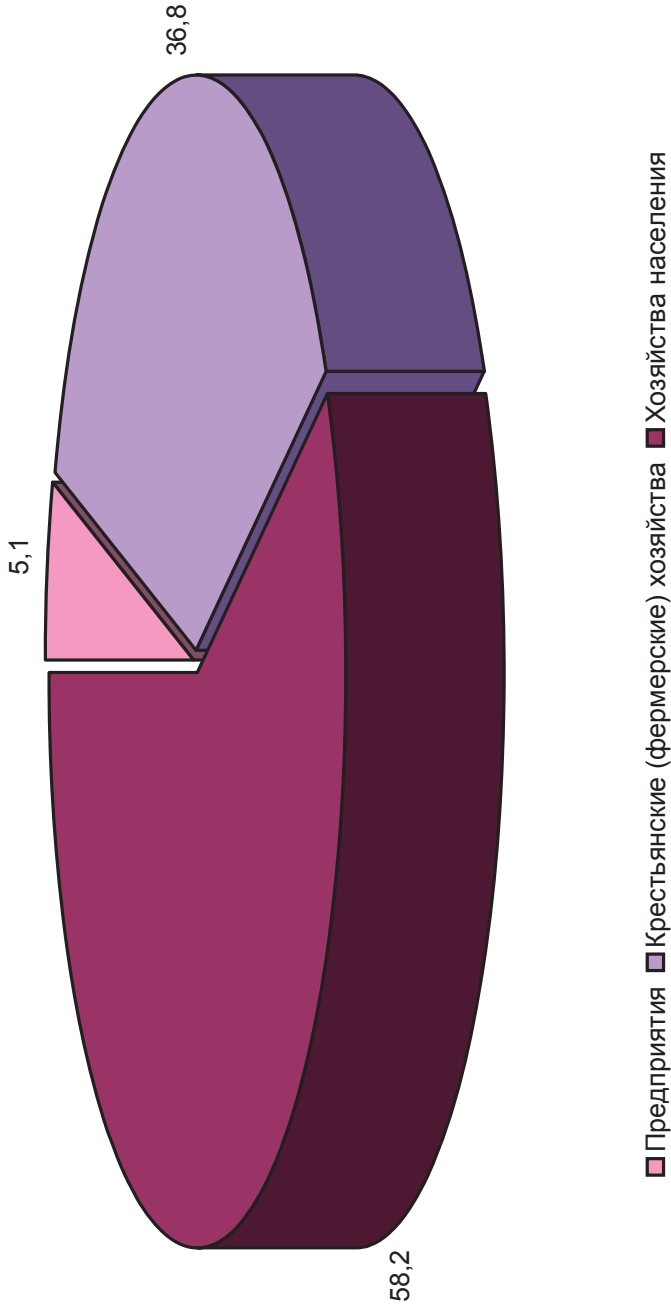

Посевная площадь по видам бахчевых культур и её структура по категориям хозяйств в Республике Казахстан

	Посевная площадь, га						Структура посевной площади, в %					
	все категории хозяйств	в том числе					все категории хозяйств	в том числе				в том числе
		предприятия	крестьянские (фермерские) хозяйства	домашние хозяйства	дачные участки			предприятия	крестьянские (фермерские) хозяйства	домашние хозяйства	дачные участки	
А	1	2	3	4	5	6	7	8	9	10	11	12
Бахчевые культуры – всего	40120,7	1838,3	26421,1	11861,2	11683,9	177,3	100,0	4,6	65,9	29,6	29,1	0,4
Арбузы	30117,6	1642,4	22148,5	6326,8	6211,1	115,7	100,0	5,5	73,5	21,0	20,6	0,4
Дыни	10003,1	196,0	4272,7	5534,5	5472,8	61,6	100,0	2,0	42,7	55,3	54,7	0,6

Структура посевной площади бахчевых культур по категориям хозяйств в Республике Казахстан (диаграмма)

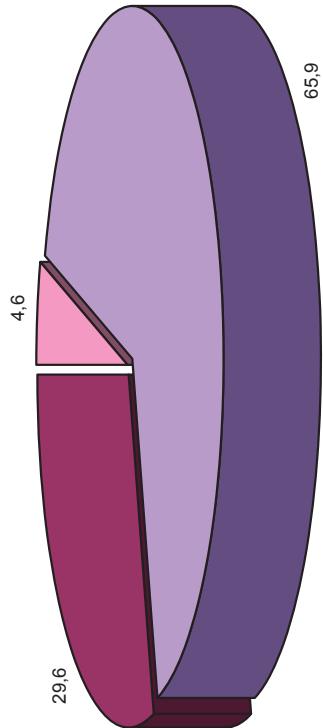

■ Предприятия ■ Крестьянские (фермерские) хозяйства ■ Хозяйства населения

Посевная площадь по видам кормовых культур и её структура по категориям хозяйств в Республике Казахстан

	Посевная площадь, тыс. га						Структура посевой площади, в %						тыс. г
	все категории хозяйств	в том числе					все категории хозяйств	в том числе					
		предприя тия	крестьянски е (фермерски е) хозяйства	хозяйства населения	домашние хозяйства	дачные участки		предприя тия	крестьянски е (фермерски е) хозяйства	хозяйства населения	домашние хозяйства	дачные участки	
A	1	2	3	4	5	6	7	8	9	10	11	12	
Кормовые культуры – всего	2236,4	1303,9	887,5	45,0	44,9	0,0	100,0	58,3	39,7	2,0	2,0	0,0	
Травы однолетние	179,9	120,9	53,7	5,2	5,2	0,0	100,0	67,2	29,9	2,9	2,9	0,0	
Травы многолетние, всего	1977,9	1131,7	807,1	39,1	39,1	0,0	100,0	57,2	40,8	2,0	2,0	0,0	
люцерна	414,5	130,9	252,3	31,3	31,3	0,0	100,0	31,6	60,9	7,6	7,6	0,0	
эспарцет	32,6	12,7	18,7	1,2	1,2	-	100,0	38,9	57,4	3,7	3,7	-	
клевер	13,5	3,6	9,5	0,4	0,4	0,0	100,0	26,8	70,3	2,9	2,9	0,0	
прочие травы многолетние	1517,3	984,6	526,6	6,2	6,2	0,0	100,0	64,9	34,7	0,4	0,4	0,0	
Силосные культуры (без кукурузы)	9,2	4,6	4,6	0,0	0,0	0,0	100,0	50,0	49,9	0,1	0,1	0,0	
Кукуруза на корм	56,4	43,2	13,1	0,2	0,2	0,0	100,0	76,5	23,1	0,3	0,3	0,0	
Корнеплодные кормовые культуры	0,1	0,0	0,1	0,0	0,0	0,0	100,0	18,9	78,3	2,8	2,7	0,1	
Бахчевые кормовые культуры	0,7	0,0	0,4	0,3	0,3	0,0	100,0	0,8	62,2	37,0	36,8	0,2	
Другие кормовые культуры	12,1	3,4	8,5	0,1	0,1	0,0	100,0	28,4	70,5	1,1	1,1	0,0	

Структура посевной площади кормовых культур по категориям хозяйств в Республике Казахстан (диаграмма)

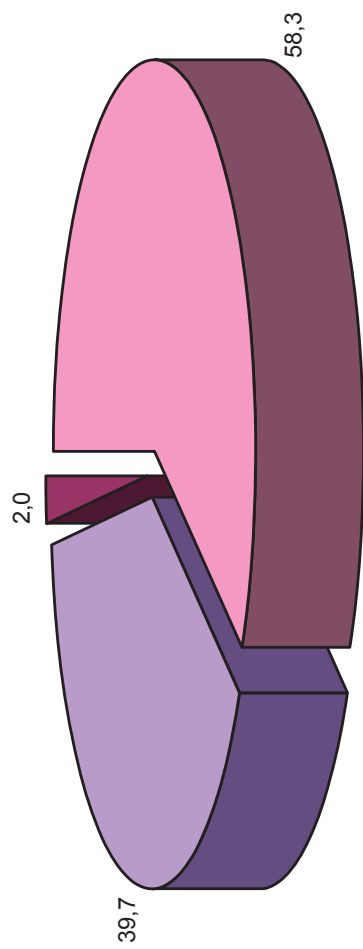

Структура посевной площади по видам кормовых культур в Республике Казахстан (диаграмма)

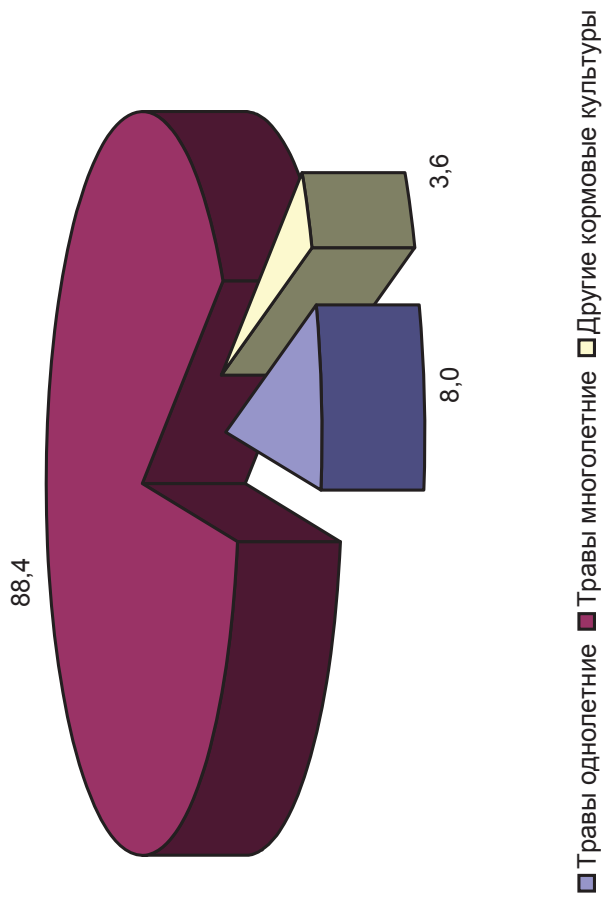

Раздел 5. Площадь плодово-ягодных насаждений

Основные показатели площади плодово-ягодных насаждений по категориям хозяйств Республики Казахстан

	Все категории хозяйств	в том числе				
		предприятия	крестьянские (фермерские) хозяйства	хозяйства населения	в том числе	
А	1	2	3	4	5	6
Количество хозяйств – всего, единиц	2956306	9545	194306	2752455	2191341	561114
из них:						
имеющих площадь плодово-ягодных насаждений:	1336311	282	4804	1331225	1007413	323812
Площадь плодово-ягодных насаждений по видам культур – всего, тыс. га	33,4	5,2	11,2	17,0	13,5	3,6
в том числе:						
семечковые	23,7	4,8	10,8	8,2	6,9	1,3
косточковые	5,4	0,2	0,2	5,0	4,3	0,7
ягодные	3,2	0,2	0,2	2,8	1,3	1,5
фрукты прочие и орехи	1,1	0,0	0,0	1,1	1,0	0,1
Структура площади плодово-ягодных насаждений по видам культур, в процентах	100,0	100,0	100,0	100,0	100,0	100,0
в том числе:						
семечковые	71,0	92,3	96,4	48,2	51,1	36,1
косточковые	16,2	3,8	1,8	29,4	31,9	19,4
ягодные	9,6	3,8	1,8	16,5	9,6	41,7
фрукты прочие и орехи	3,3	0,0	0,0	6,5	7,4	2,8
Удельный вес площади плодово-ягодных насаждений по категориям хозяйств, в процентах	100,0	15,6	33,5	50,9	40,3	10,7
в том числе:						
семечковые	100,0	20,2	45,4	34,5	28,9	5,5
косточковые	100,0	3,3	4,5	92,3	78,9	13,3
ягодные	100,0	6,5	5,1	88,4	42,1	46,3
фрукты прочие и орехи	100,0	3,2	2,5	94,3	89,6	4,6
Средние размеры площади плодово-ягодных насаждений, кв. м.	250,29	184716,31	23312,03	127,98	133,75	110,06
в том числе:						
семечковые	177,66	169886,52	22412,57	61,47	68,15	40,67
косточковые	40,36	6226,95	501,66	37,39	42,26	22,21
ягодные	23,85	7315,60	339,09	21,17	13,33	45,57
фрукты прочие и орехи	8,40	1287,23	58,49	7,95	9,99	1,60
Количество хозяйств, использующих удобрения под плодово-ягодные насаждения, единиц	73911	9	144	73758	43424	30334
в % к общему количеству	5,5	3,2	3,0	5,5	4,3	9,4
использующих пестициды	57812	12	1162	56638	35973	20665
в % к общему количеству	4,3	4,3	24,2	4,3	3,6	6,4
Площадь плодово-ягодных насаждений, обработанная пестицидами, тыс. га	2,9	0,2	2,2	0,5	0,3	0,2
в % ко всей площади	8,7	3,7	19,9	2,8	2,1	5,4
Внесено минеральных удобрений под плодово-ягодные насаждения, тонн	32,6	4,0	11,1	17,5	9,2	8,2
в том числе:						
азотных N	10,8	4,0	2,2	4,7	2,7	2,0
фосфорных P ₂ O ₅	6,1	-	-	6,1	3,2	3,0
калийных K ₂ O ₅	2,8	-	-	2,8	0,7	2,1
сложных	12,8	-	8,9	3,9	2,6	1,2
Внесено минеральных удобрений на 1 га площади плодово-ягодных насаждений, кг	1,0	0,8	1,0	1,0	0,7	2,3
Внесено органических удобрений под плодово-ягодные насаждения, тонн	43124,0	278,1	566,4	42279,5	28410,9	13868,6
Внесено органических удобрений на 1 га площади плодово-ягодных насаждений, тонн	1,3	0,1	0,1	2,5	2,1	3,9

Количество хозяйств, имеющих площади плодово-ягодных насаждений и их структура по категориям хозяйств в Республике Казахстан

	Количество хозяйств, единиц					Структура количества хозяйств, в %							единиц
	все категории хозяйств	предприятия	крестьянские (фермерские) хозяйства	в том числе		все категории хозяйств	предприятия	крестьянские (фермерские) хозяйства	в том числе				
				хозяйства населения	домашние хозяйства				дачные участки	домашние хозяйства	дачные участки		
A	1	2	3	4	5	6	7	8	9	10	11	12	
Количество хозяйств, имеющих плодово-ягодные насаждения – всего, га	1336311	282	4804	1331225	1007413	323812	100,0	0,0	0,4	99,6	75,4	24,2	

Распределение площади плодово-ягодных насаждений и её структура по категориям хозяйств в Республике Казахстан

	Площадь, га						Структура площади, в %					
	все категории хозяйств	предприятия	крестьянские (фермерские) хозяйства	в том числе			все категории хозяйств	предприятия	крестьянские (фермерские) хозяйства	в том числе		
				хозяйства населения	в том числе					хозяйства населения	в том числе	
					домашние хозяйства	дачные участки					домашние хозяйства	дачные участки
A	1	2	3	4	5	6	7	8	9	10	11	12
Плодово-ягодные насаждения – всего, га	33446,0	5209,0	11199,1	17038,0	13474,2	3563,9	100,0	15,6	33,5	50,9	40,3	10,7
в том числе по видам культур:												
семечковые	23740,9	4790,8	10767,0	8183,1	6866,1	1317,0	100,0	20,2	45,4	34,5	28,9	5,5
косточковые	5394,0	175,6	241,0	4977,4	4257,9	719,4	100,0	3,3	4,5	92,3	78,9	13,3
ягодные	3188,2	206,3	162,9	2818,9	1343,4	1475,6	100,0	6,5	5,1	88,4	42,1	46,3
фрукты прочие и орехи	1123,0	36,3	28,1	1058,6	1006,7	51,9	100,0	3,2	2,5	94,3	89,6	4,6

Средние размеры площади плодово-ягодных насаждений по категориям хозяйств в Республике Казахстан

	Площадь, га					в том числе		
	предприятия	крестьянские (фермерские) хозяйства			хозяйства населения, кв. м.	домашние хозяйства, кв. м.		
		1	2			4	5	
A					3			
Плодово-ягодные насаждения по видам культур – всего		18,5	2,3		128,0	133,8		110,1
в том числе:								
семечковые		17,0	2,2		61,5	68,2		40,7
косточковые		0,6	0,1		37,4	42,3		22,2
ягодные		0,7	0,0		21,2	13,3		45,6
фрукты прочие и орехи		0,1	0,0		8,0	10,0		1,6

Структура площади плодово-ягодных насаждений по категориям хозяйств в Республике Казахстан (диаграмма)

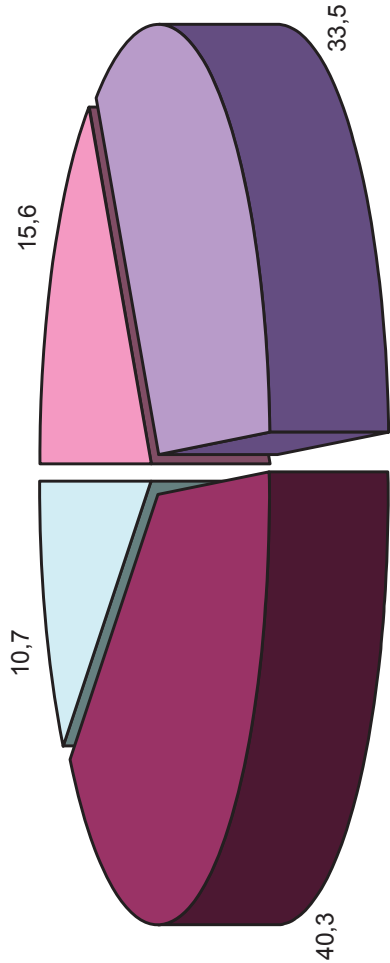

■ Предприятия ■ Крестьянские (фермерские) хозяйства ■ Домашние хозяйства □ Дачные участки

Площадь насаждений по видам плодово-ягодных культур и её структура по категориям хозяйств в Республике Казахстан

	Площадь насаждений, га						Структура площади, в %					
	все категории хозяйств			в том числе			все категории хозяйств	предприятия	крестьянские (фермерские) хозяйства	в том числе		
				предприятия	крестьянские (фермерские) хозяйства	домашние хозяйства				домашние хозяйства	в том числе	
А	1	2	3	4	5	6	7	8	9	10	11	12
Плодово-ягодные культуры – всего	33446,0	5209,0	11199,1	17038,0	13474,2	3563,9	100,0	15,6	33,5	50,9	40,3	10,7
Семечковые, всего	23740,9	4790,8	10767,0	8183,1	6866,1	1317,0	100,0	20,2	45,4	34,5	28,9	5,5
яблоня	21702,2	4657,1	10146,8	6898,3	5861,7	1036,6	100,0	21,5	46,8	31,8	27,0	4,8
груша	1810,5	129,9	576,9	1103,7	844,3	259,4	100,0	7,2	31,9	61,0	46,6	14,3
рябина	56,1	2,7	25,0	28,4	17,2	11,2	100,0	4,8	44,6	50,6	30,6	20,0
айва	115,9	-	18,3	97,6	94,8	2,7	100,0	-	15,8	84,2	81,9	2,3
боярышник	13,5	-	-	13,5	12,1	1,5	100,0	-	-	100,0	89,3	10,7
шиповник	13,0	-	-	13,0	11,6	1,4	100,0	-	-	100,0	89,1	10,9
ирга	28,6	1,0	-	27,6	23,5	4,1	100,0	3,5	-	96,5	82,1	14,4
другие семечковые	1,1	-	-	1,1	1,0	0,1	100,0	-	-	100,0	87,2	12,8
Косточковые, всего	5394,0	175,6	241,0	4977,4	4257,9	719,4	100,0	3,3	4,5	92,3	78,9	13,3
слива домашняя	1224,5	65,5	83,9	1075,2	884,9	190,3	100,0	5,3	6,8	87,8	72,3	15,5

	Площадь насаждений, га						Структура площади, в %					
	все категории хозяйств			в том числе			все категории хозяйств	предприятия	крестьянские (фермерские) хозяйства	в том числе		
	1	2	3	4	5	6				хотайства населения	домашние хотайства	дачные участки
A							7	8	9	10	11	12
вишня обыкновенная	1790,7	30,4	33,1	1727,2	1321,6	405,7	100,0	1,7	1,8	96,5	73,8	22,7
черешня	171,7	1,5	-	170,2	144,4	25,8	100,0	0,9	-	99,1	84,1	15,0
абрикос обыкновенный	1802,9	76,5	102,8	1623,7	1556,9	66,8	100,0	4,2	5,7	90,1	86,4	3,7
персик	326,4	1,8	21,3	303,3	280,2	23,1	100,0	0,6	6,5	92,9	85,9	7,1
альча (ткмали, вишнеслива)	43,3	0,0	-	43,3	38,9	4,4	100,0	0,0	-	100,0	89,7	10,3
барбарис	6,5	-	-	6,5	5,4	1,1	100,0	-	-	100,0	82,6	17,4
кизил	0,1	-	-	0,1	0,1	0,0	100,0	-	-	100,0	66,7	33,3
другие косточковые	27,8	-	-	27,8	25,5	2,3	100,0	-	-	100,0	91,8	8,2
Ягодные, всего	3188,2	206,3	162,9	2818,9	1343,4	1475,6	100,0	6,5	5,1	88,4	42,1	46,3
земляника (клубника)	801,6	15,9	25,0	760,7	233,1	527,6	100,0	2,0	3,1	94,9	29,1	65,8
облепиха	59,4	12,6	2,0	44,8	21,1	23,8	100,0	21,2	3,4	75,5	35,4	40,0
малина, ежевика	1561,3	90,3	82,4	1388,6	746,0	642,6	100,0	5,8	5,3	88,9	47,8	41,2
смородина, всего	653,4	87,0	44,2	522,2	291,2	231,0	100,0	13,3	6,8	79,9	44,6	35,4
смородина черная	572,7	79,5	44,1	449,1	255,0	194,1	100,0	13,9	7,7	78,4	44,5	33,9
смородина красная	75,0	7,6	0,0	67,4	33,1	34,3	100,0	10,1	0,0	89,9	44,1	45,8
смородина белая	5,7	-	-	5,7	3,1	2,6	100,0	-	-	100,0	53,9	46,1
крыжовник	102,4	0,2	4,0	98,2	49,8	48,4	100,0	0,2	3,9	95,9	48,6	47,3
жимолость	1,3	0,2	-	1,1	0,3	0,8	100,0	15,0	-	85,0	22,6	62,4
клюква, черника, брусника	0,9	-	-	0,9	0,5	0,4	100,0	-	-	100,0	60,2	39,8
другие ягодные культуры	7,9	-	5,5	2,4	1,4	1,0	100,0	-	69,2	30,8	18,1	12,7
Фрукты прочие и орехи	1123,0	36,3	28,1	1058,6	1006,7	51,9	100,0	3,2	2,5	94,3	89,6	4,6
инжир	1,4	-	-	1,4	1,4	0,0	100,0	-	-	100,0	99,3	0,7
гранат	25,3	0,8	-	24,5	24,4	0,0	100,0	3,2	-	96,8	96,7	0,2
субтропические прочие	0,2	-	-	0,2	0,2	0,0	100,0	-	-	100,0	87,5	12,5
орехи	1091,9	35,1	25,6	1031,2	979,6	51,7	100,0	3,2	2,3	94,4	89,7	4,7
цитрусовые	4,1	0,4	2,5	1,2	1,1	0,1	100,0	9,7	60,4	30,0	27,1	2,9

Площадь и количество плодово-ягодных насаждений по категориям хозяйств в Республике Казахстан

га

	Все категории хозяйств				в том числе						
	площадь – всего, га	количество деревьев и кустов, тыс. штук	количество деревьев и кустов в среднем приходится на 1 га	количество предприятий, единиц	площадь – всего, га	количество деревьев и кустов, тыс. штук	количество деревьев и кустов в среднем приходится на 1 га	количество хозяйств, единиц	площадь – всего, га	количество деревьев и кустов, тыс. штук	количество деревьев и кустов в среднем приходится на 1 га
A	1	2	3	4	5	6	7	8	9	10	11
Количество хозяйств, единиц	x	x	x	282	x	x	x	4804	x	x	x
Плодово–ягодные насаждения по видам культур – всего	33446,0	x	x	x	5209,0	x	x	x	11199,1	x	x
в том числе:											
семечковые	23740,9	11853	499	x	4790,8	1495	312	x	10767,0	3371	313
косточковые	5394,0	5435	1008	x	175,6	56	319	x	241,0	79	326
ягодные	3188,2	x	x	x	206,3	x	x	x	162,9	x	x
фрукты прочие и орехи	1123,0	317	282	x	36,3	5	128	x	28,1	5	192

Окончание

	в том числе											
	хозяйства населения				в том числе							
					домашние хозяйства				дачные участки			
	количество хозяйств, единиц	площадь – всего, га	количество деревьев и кустов, тыс. штук	количество деревьев и кустов в среднем приходится на 1 га	количество хозяйств, единиц	площадь – всего, га	количество деревьев и кустов, тыс. штук	количество деревьев и кустов в среднем приходится на 1 га	количество хозяйств, единиц	площадь – всего, га	количество деревьев и кустов, тыс. штук	количество деревьев и кустов в среднем приходится на 1 га
A	12	13	14	15	16	17	18	19	20	21	22	23
Количество хозяйств, единиц	1331225	x	x	x	1007413	x	x	x	323812	x	x	x
Плодово-ягодные насаждения по видам культур – всего	x	17038,0	x	x	x	13474,2	x	x	x	3563,9	x	x
в том числе:												
семечковые	x	8183,1	6987	854	x	6866,1	5155	751	x	1317,0	1832	1391
косточковые	x	4977,4	5301	1065	x	4257,9	3755	882	x	719,4	1546	2148
ягодные	x	2818,9	x	x	x	1343,4	x	x	x	1475,6	x	x
фрукты прочие и орехи	x	1058,6	307	290	x	1006,7	285	283	x	51,9	22	422

Группировка предприятий и крестьянских (фермерских) хозяйств по размеру площади плодово-ягодных насаждений в Республике Казахстан

	Количество хозяйств			Площадь плодово-ягодных насаждений		
	всего, единиц	в % ко всему количеству хозяйств	в % к количеству хозяйств, имеющих плодово-ягодные насаждения	всего, тыс. га	в % ко всей площади плодово-ягодных насаждений	в среднем на одно хозяйство, имеющее плодово-ягодные насаждения, тыс. кв. м.
A	1	2	3	4	5	6
Всего хозяйств	203851	100,0	x	x	x	x
Хозяйства, имеющие плодово-ягодные насаждения	5085	2,5	100,0	16,4	100,0	32,3
до 1,00 га	1743	x	34,3	0,8	4,8	4,5
до 0,05	12	x	0,2	0,0	0,0	0,1
от 0,05 до 0,1	34	x	0,7	0,0	0,0	0,8
0,1 – 0,2	157	x	3,1	0,0	0,1	1,2
0,2 – 0,5	714	x	14,0	0,2	1,3	3,1
0,5 – 1,0	826	x	16,2	0,5	3,3	6,6
от 1,0 до 5,0 га	2780	x	54,7	4,9	30,1	17,8
1,0 – 2,0	1698	x	33,4	2,0	12,2	11,8
2,0 – 3,0	661	x	13,0	1,5	8,9	22,2
3,0 – 4,0	302	x	5,9	1,0	5,9	32,2
4,0 – 5,0	119	x	2,3	0,5	3,0	42,0
от 5,0 до 10,0 га	274	x	5,4	1,7	10,6	63,2
5,0 – 6,0	118	x	2,3	0,6	3,7	51,5
6,0 – 8,0	106	x	2,1	0,7	4,3	65,9
8,0 – 10,0	50	x	1,0	0,4	2,6	85,3
от 10,0 до 50,0 га	244	x	4,8	4,5	27,6	185,7
10,0 – 20,0	160	x	3,1	2,2	13,3	136,8
20,0 – 30,0	55	x	1,1	1,3	7,8	233,2
30,0 – 40,0	18	x	0,4	0,6	3,6	329,9
40,0 – 50,0	11	x	0,2	0,5	2,8	423,7
от 50,0 до 100,0 га	30	x	0,6	2,1	12,5	684,5
50,0 – 60,0	10	x	0,2	0,5	3,2	517,3
60,0 – 70,0	5	x	0,1	0,3	1,9	619,6
70,0 – 80,0	7	x	0,1	0,5	3,1	728,6
80,0 – 90,0	5	x	0,1	0,4	2,6	862,0
90,0 – 100,0	3	x	0,1	0,3	1,7	951,0
от 100,0 до 200,0 га	10	x	0,2	1,1	6,8	1113,4
100,0 – 120,0	8	x	0,2	0,8	5,1	1044,1
120,0 – 140,0	1	x	0,0	0,1	0,7	1200,0
140,0 – 160,0	1	x	0,0	0,2	1,0	1581,0
160,0 – 180,0	-	x	-	-	-	-
180,0 – 200,0	-	x	-	-	-	-
свыше 200,0 га	4	x	0,1	1,3	7,7	3144,5
Хозяйства, не имеющие плодово-ягодные насаждения	198766	97,5	x	x	x	x

Группировка предприятий по размеру площади плодово-ягодных насаждений в Республике Казахстан

	Количество предприятий			Площадь плодово-ягодных насаждений		
	всего, единиц	в % ко всему количеству предприятий	в % к количеству предприятий, имеющих плодово-ягодные насаждения	всего, тыс. га	в % ко всей площади плодово-ягодных насаждений	в среднем на одно предприятие, имеющее плодово-ягодные насаждения, тыс кв. м.
A	1	2	3	4	5	6
Всего предприятий	9545	100,0	x	x	x	x
Предприятия, имеющие плодово-ягодные насаждения	282	3,0	100,0	5,2	100,0	184,7
до 1,00 га	19	x	6,7	0,0	0,1	3,8
до 0,05	2	x	0,7	0,0	-	-
от 0,05 до 0,1	2	x	0,7	0,0	0,0	1,0
0,1 – 0,2	4	x	1,4	0,0	0,0	1,5
0,2 – 0,5	3	x	1,1	0,0	0,0	2,7
0,5 – 1,0	8	x	2,8	0,0	0,1	7,1
от 1,0 до 5,0 га	78	x	27,7	0,2	3,5	23,5
1,0 – 2,0	26	x	9,2	0,0	0,6	11,1
2,0 – 3,0	20	x	7,1	0,0	0,8	21,4
3,0 – 4,0	24	x	8,5	0,1	1,5	32,5
4,0 – 5,0	8	x	2,8	0,0	0,6	41,8
от 5,0 до 10,0 га	54	x	19,1	0,4	7,0	68,0
5,0 – 6,0	15	x	5,3	0,1	1,5	52,0
6,0 – 8,0	24	x	8,5	0,2	3,1	67,1
8,0 – 10,0	15	x	5,3	0,1	2,5	85,3
от 10,0 до 50,0 га	101	x	35,8	2,0	38,1	196,6
10,0 – 20,0	61	x	21,6	0,9	16,7	142,9
20,0 – 30,0	26	x	9,2	0,6	11,6	233,0
30,0 – 40,0	10	x	3,5	0,3	6,5	336,1
40,0 – 50,0	4	x	1,4	0,2	3,3	430,3
от 50,0 до 100,0 га	22	x	7,8	1,5	28,8	681,2
50,0 – 60,0	7	x	2,5	0,4	7,0	523,3
60,0 – 70,0	4	x	1,4	0,2	4,7	615,0
70,0 – 80,0	6	x	2,1	0,4	8,4	730,0
80,0 – 90,0	3	x	1,1	0,3	5,0	873,3
90,0 – 100,0	2	x	0,7	0,2	3,6	931,5
от 100,0 до 200,0 га	6	x	2,1	0,6	12,3	1065,5
100,0 – 120,0	5	x	1,8	0,5	10,0	1038,6
120,0 – 140,0	1	x	0,4	0,1	2,3	1200,0
140,0 – 160,0	-	x	-	-	-	-
160,0 – 180,0	-	x	-	-	-	-
180,0 – 200,0	-	x	-	-	-	-
свыше 200,0 га	2	x	0,7	0,5	10,1	2639,0
Предприятия, не имеющие плодово-ягодные насаждения	9263	97,0	x	x	x	x

Группировка крестьянских (фермерских) хозяйств по размеру площади плодово-ягодных насаждений в Республике Казахстан

	Количество хозяйств			Площадь плодово-ягодных насаждений			в среднем на одно хозяйство, имеющее плодово-ягодные насаждения, тыс. кв. м.
	всего, единиц	в % ко всему количеству хозяйств	в % к количеству хозяйств, имеющих плодово-ягодные насаждения	всего, тыс. га	в % ко всей площади плодово-ягодных насаждений		
A	1	2	3	4	5	6	
Всего хозяйств	194306	100,0	x	x	x	x	x
Хозяйства, имеющие плодово-ягодные насаждения	4803	2,5	100,0	11,2	100,0	23,3	
до 1,00 га	1724	x	35,9	0,8	6,9	4,5	
до 0,05	10	x	0,2	0,0	0,0	0,1	
от 0,05 до 0,1	32	x	0,7	0,0	0,0	0,8	
0,1 – 0,2	153	x	3,2	0,0	0,2	1,2	
0,2 – 0,5	711	x	14,8	0,2	1,9	3,1	
0,5 – 1,0	818	x	17,0	0,5	4,8	6,6	
от 1,0 до 5,0 га	2702	x	56,3	4,8	42,4	17,6	
1,0 – 2,0	1672	x	34,8	2,0	17,6	11,8	
2,0 – 3,0	641	x	13,3	1,4	12,7	22,2	
3,0 – 4,0	278	x	5,8	0,9	8,0	32,2	
4,0 – 5,0	111	x	2,3	0,5	4,2	42,0	
от 5,0 до 10,0 га	220	x	4,6	1,4	12,2	62,1	
5,0 – 6,0	103	x	2,1	0,5	4,7	51,4	
6,0 – 8,0	82	x	1,7	0,5	4,8	65,5	
8,0 – 10,0	35	x	0,7	0,3	2,7	85,4	
от 10,0 до 50,0 га	143	x	3,0	2,5	22,7	178,0	
10,0 – 20,0	99	x	2,1	1,3	11,8	133,0	
20,0 – 30,0	29	x	0,6	0,7	6,0	233,3	
30,0 – 40,0	8	x	0,2	0,3	2,3	322,3	
40,0 – 50,0	7	x	0,1	0,3	2,6	420,0	
от 50,0 до 100,0 га	8	x	0,2	0,6	5,0	693,5	
50,0 – 60,0	3	x	0,1	0,2	1,3	503,3	
60,0 – 70,0	1	x	0,0	0,1	0,6	638,0	
70,0 – 80,0	1	x	0,0	0,1	0,6	720,0	
80,0 – 90,0	2	x	0,0	0,2	1,5	845,0	
90,0 – 100,0	1	x	0,0	0,1	0,9	990,0	
от 100,0 до 200,0 га	4	x	0,1	0,5	4,2	1185,3	
100,0 – 120,0	3	x	0,1	0,3	2,8	1053,3	
120,0 – 140,0	-	x	-	0,0	-	-	
140,0 – 160,0	1	x	0,0	0,2	1,4	1581,0	
160,0 – 180,0	-	x	-	-	-	-	
180,0 – 200,0	-	x	-	-	-	-	
свыше 200,0 га	2	x	0,0	0,7	6,5	3650,0	
Хозяйства, не имеющие плодово-ягодные насаждения	189503	97,5	x	x	x	x	x

Группировка хозяйств населения по размеру площади плодово-ягодных насаждений в Республике Казахстан

	Количество хозяйств				Площадь плодово-ягодных насаждений		
	всего, единиц	в % ко всему количеству хозяйств	в % к количеству хозяйств, имеющих плодово-ягодные насаждения	всего, га	в % ко всей площади плодово-ягодных насаждений	в среднем на одно хозяйство, имеющее плодово-ягодные насаждения., кв. м.	
A	1	2	3	4	5	6	
Всего хозяйств	2752455	100,0	x	x	x	x	
Хозяйства, имеющие плодово-ягодные насаждения	1331225	48,4	100,0	17280,0	100,0	129,8	
до 10000 кв. м.	1331117	48,4	100,0	16386,5	94,8	123,1	
до 500	1274896	x	95,8	11764,9	68,1	92,3	
от 500 до 1000	43413	x	3,3	2723,8	15,8	627,4	
1000 – 2000	10828	x	0,8	1366,6	7,9	1262,1	
2000 – 5000	1882	x	0,1	469,3	2,7	2493,6	
5000 – 10000	98	x	0,0	61,9	0,4	6316,3	
от 10000 до 50000 кв. м.	65	x	0,0	145,9	0,8	22446,2	
10000 – 20000	28	x	0,0	37,2	0,2	13285,7	
20000 – 30000	16	x	0,0	34,5	0,2	21562,5	
30000 – 40000	14	x	0,0	46,0	0,3	32857,1	
40000 – 50000	7	x	0,0	28,2	0,2	40285,7	
от 50000 до 100000 кв. м.	20	x	0,0	109,6	0,6	54800,0	
50000 – 60000	14	x	0,0	70,6	0,4	50428,6	
60000 – 80000	5	x	0,0	31,0	0,2	62000,0	
80000 – 100000	1	x	0,0	8,0	0,0	80000,0	
от 100000 до 500000 кв. м.	18	x	0,0	248,0	1,4	137777,8	
100000 – 200000	14	x	0,0	156,0	0,9	111428,6	
200000 – 300000	4	x	0,0	92,0	0,5	230000,0	
300000 – 400000	-	x	-	-	-	-	
400000 – 500000	-	x	-	-	-	-	
от 500000 до 1000000 кв. м.	4	x	0,0	268,0	1,6	670000,0	
500000 – 600000	-	x	-	-	-	-	
600000 – 700000	3	x	0,0	193,0	1,1	643333,3	
700000 – 800000	1	x	0,0	75,0	0,4	750000,0	
800000 – 900000	-	x	-	-	-	-	
900000 – 1000000	1	x	0,0	121,8	0,7	1218000,0	
свыше 1000000 кв. м.	-	x	-	-	-	-	
Хозяйства, не имеющие плодово-ягодные насаждения	1421230	51,6	x	x	x	x	

Группировка категорий хозяйств по размеру площади плодово-ягодных насаждений в Республике Казахстан (диаграммы)

Предприятия

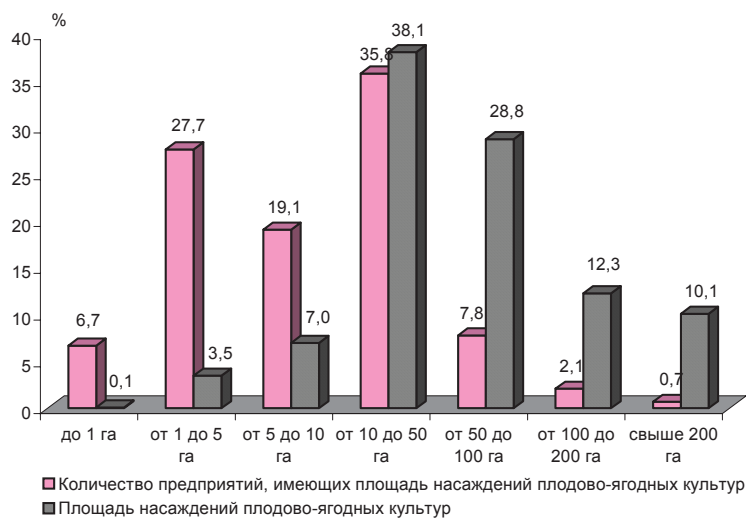

Крестьянские (фермерские) хозяйства

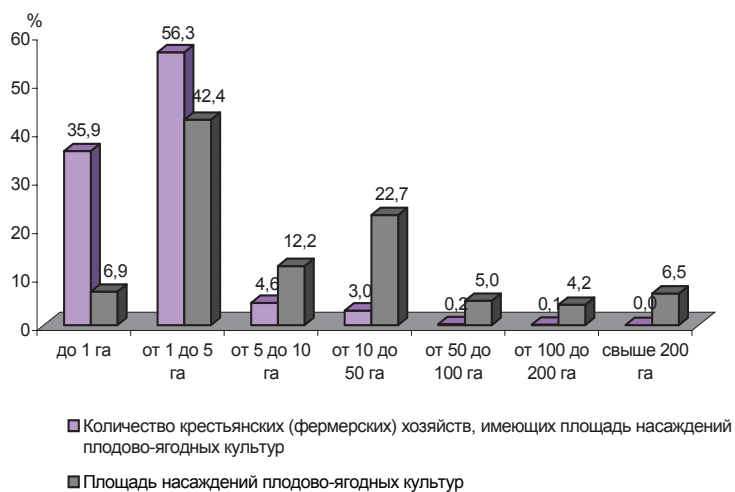

Хозяйства населения

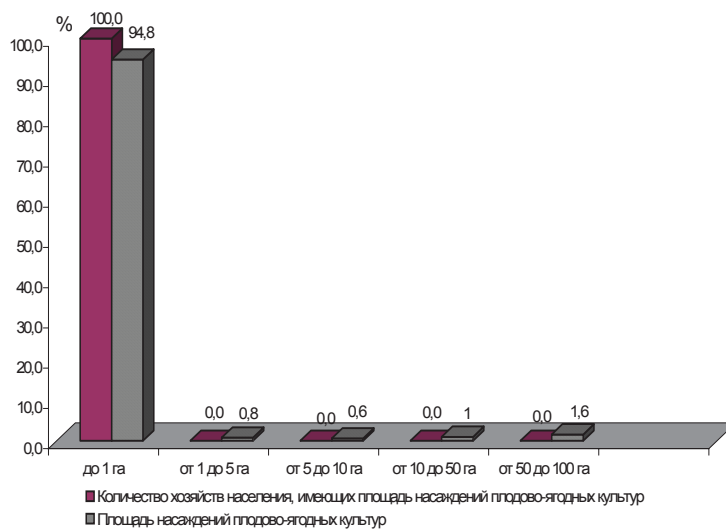

Структура площади плодово-ягодных насаждений по видам культур в Республике Казахстан (диаграмма)

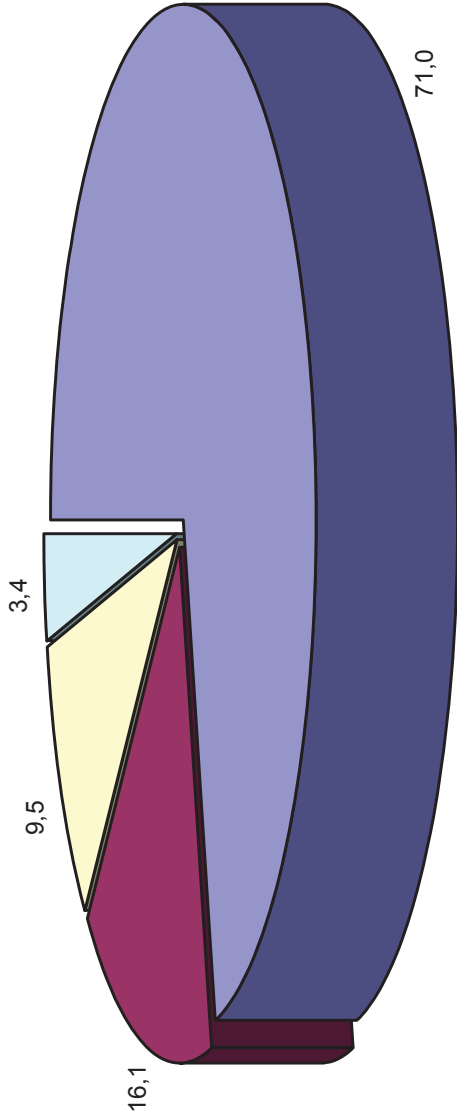

■ Семечковые ■ Косточковые □ Ягодные □ Фрукты прочие и орехи

Площадь насаждений по видам семечковых культур и её структура по категориям хозяйств в Республике Казахстан га

	Площадь насаждений, га						Структура насажденной площади, в %					
	все категории хозяйств	в том числе					все категории хозяйств	предприятия	в том числе			
		крестьянские (фермерские) хозяйства	хозяйства населения	в том числе		крестьянские (фермерские) хозяйства			хозяйства населения	в том числе		
				домашние хозяйства	дачные участки						домашние хозяйства	дачные участки
А	1	2	3	4	5	6	7	8	9	10	11	12
Семечковые культуры, всего	23740,9	4790,8	10767,0	8183,1	6866,1	1317,0	100,0	20,2	45,4	34,5	28,9	5,5
в том числе:												
яблоня	21702,2	4657,1	10146,8	6898,3	5861,7	1036,6	100,0	21,5	46,8	31,8	27,0	4,8
груша	1810,5	129,9	576,9	1103,7	844,3	259,4	100,0	7,2	31,9	61,0	46,6	14,3
рябина	56,1	2,7	25,0	28,4	17,2	11,2	100,0	4,8	44,6	50,6	30,6	20,0
айва	115,9	-	18,3	97,6	94,8	2,7	100,0	-	15,8	84,2	81,8	2,3
боярышник	13,5	-	-	13,5	12,1	1,5	100,0	-	-	100,0	89,6	11,1
шиповник	13,0	-	-	13,0	11,6	1,4	100,0	-	-	100,0	89,2	10,8
ирга	28,6	1,0	-	27,6	23,5	4,1	100,0	3,5	-	96,5	82,2	14,3
другие семечковые культуры	1,1	-	-	1,1	1,0	0,1	100,0	-	-	100,0	90,9	9,1

Структура площади семечковых насаждений по категориям хозяйств в Республике Казахстан (диаграмма)

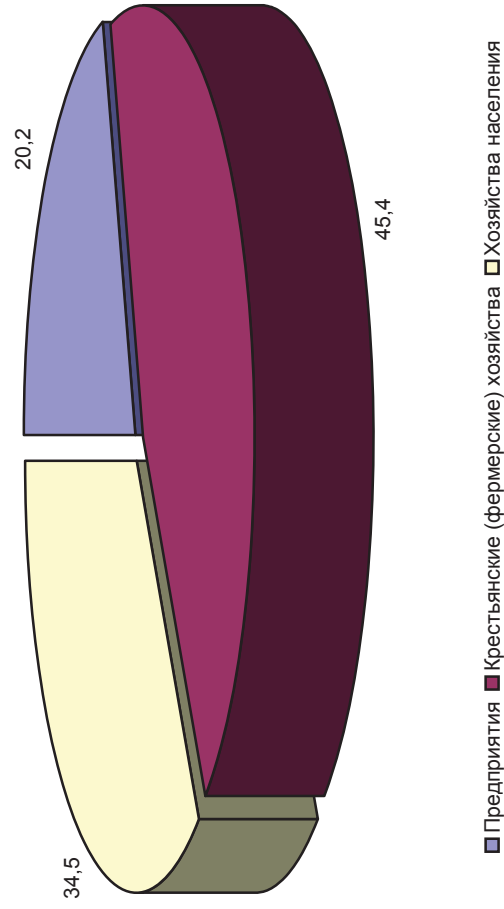

Структура площади насаждений по видам семечковых культур в Республике Казахстан (диаграмма)

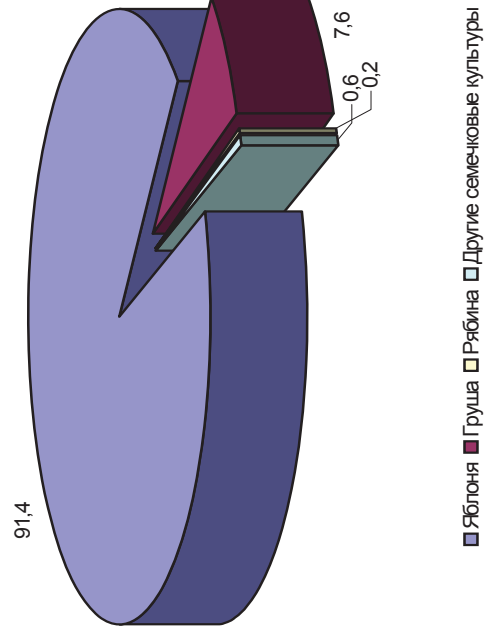

Площадь насаждений по видам косточковых культур и её структура по категориям хозяйств в Республике Казахстан га

		Площадь насаждений, га						Структура насажденной площади, в %					
		все категории хозяйств		в том числе				все категории хозяйств	предприятия	крестьянские (фермерские) хозяйства	в том числе		в том числе
				предприятия	крестьянские (фермерские) хозяйства	домашние хозяйства	дачные участки				хозяйства населения	домашние хозяйства	дачные участки
A		1	2	3	4	5	6	7	8	9	10	11	12
Косточковые, всего		5394,0	175,6	241,0	4977,4	4257,9	719,4	100,0	3,2	4,5	92,3	85,5	14,3
в том числе:								100,0					
слива домашняя		1224,5	65,5	83,9	1075,2	884,9	190,3	100,0	5,3	6,9	87,8	72,3	15,5
вишня обыкновенная		1790,7	30,4	33,1	1727,2	1321,6	405,7	100,0	1,7	1,8	96,5	73,8	22,7
черешня		171,7	1,5	-	170,2	144,4	25,8	100,0	0,9	-	99,1	84,1	15,0
абрикос обыкновенный		1802,9	1316,1	76,5	1623,7	1556,9	66,8	100,0	73,0	4,2	90,1	86,4	3,7
персик		326,4	1,8	-	303,3	280,2	23,1	100,0	0,6	-	92,9	85,8	4,7
алыча (ткемали, вишнеслива)		43,3	0,0	-	43,3	38,9	4,4	100,0	0,0	-	100,0	89,8	10,2
барбарис		6,5	-	-	6,5	5,4	1,1	100,0	-	-	0,1	0,1	0,2
кизил		0,1	-	-	0,1	0,1	0,0	100,0	-	-	0,0	-	-
другие косточковые культуры		27,8	-	-	27,8	25,5	2,3	100,0	-	-	100,0	91,7	8,3

Структура площади косточковых насаждений по категориям хозяйств в Республике Казахстан (диаграмма)

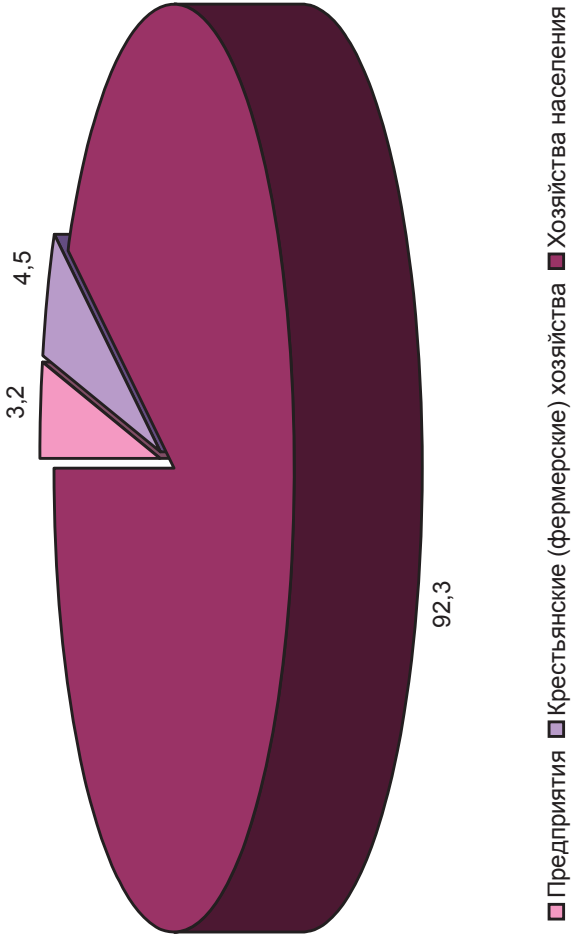

Структура площади насаждений по видам косточковых культур в Республике Казахстан (диаграмма)

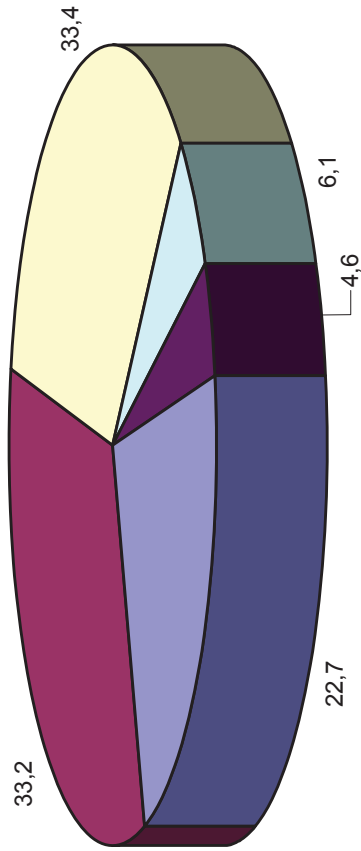

■ Слива домашняя ■ Вишня обыкновенная □ Абрикос обыкновенный □ Персик ■ Другие косточковые культуры

Площадь насаждений по видам ягодных культур и её структура по категориям хозяйств в Республике Казахстан

	Площадь насаждений, га						Структура насажденной площади, в %					
	все категории хозяйств	в том числе					все категории хозяйств	в том числе				в том числе
		предприятия	крестьянские (фермерские) хозяйства	хозяйства населения	домашние хозяйства	дачные участки		предприятия	крестьянские (фермерские) хозяйства	хозяйства населения	домашние хозяйства	дачные участки
А	1	2	3	4	5	6	7	8	9	10	11	12
Ягодные культуры, всего	3188,2	206,3	162,9	2818,9	1343,4	1475,6	100,0	6,5	5,1	88,4	42,1	46,3
земляника (клубника)	801,6	15,9	25,0	760,7	233,1	527,6	100,0	2,0	3,1	94,9	29,1	65,8
облепиха	59,4	12,6	2,0	44,8	21,1	23,8	100,0	21,2	3,4	75,4	35,5	40,1
малина, ежевика	1561,3	90,3	82,4	1388,6	746,0	642,6	100,0	5,8	5,3	88,9	47,8	41,2
смородина, всего	653,4	87,0	44,2	522,2	291,2	231,0	100,0	13,3	6,8	79,9	44,6	35,4
смородина черная	572,7	79,5	44,1	449,1	255,0	194,1	100,0	13,9	7,7	78,4	44,5	33,9
смородина красная	75,0	7,6	0,0	67,4	33,1	34,3	100,0	10,1	0,0	89,9	44,1	45,7
смородина белая	5,7	-	-	5,7	3,1	2,6	100,0	-	-	100,0	54,4	45,6
крыжовник	102,4	0,2	4,0	98,2	49,8	48,4	100,0	0,2	3,9	95,9	48,6	47,3
жимолость	1,3	0,2	-	1,1	0,3	0,8	100,0	15,4	-	84,6	23,1	61,5
клюква, черника, брусника	0,9	-	-	0,9	0,5	0,4	100,0	-	-	100,0	55,6	44,4
другие ягодные культуры	7,9	-	5,5	2,4	1,4	1,0	100,0	-	69,6	30,4	17,7	12,7

га

Структура площади ягодников по категориям хозяйств в Республике Казахстан (диаграмма)

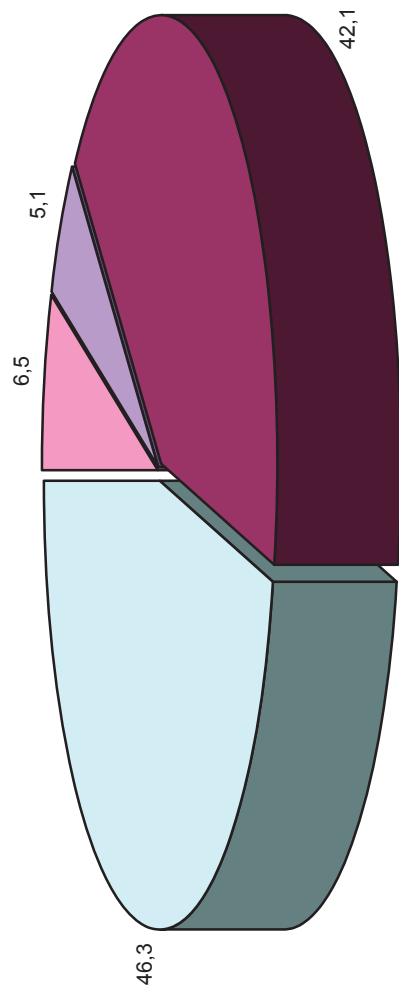

■ Предприятия ■ Крестьянские (фермерские) хозяйства ■ Домашние хозяйства □ Дачные участки

Структура площади насаждений по видам ягодных культур в Республике Казахстан (диаграмма)

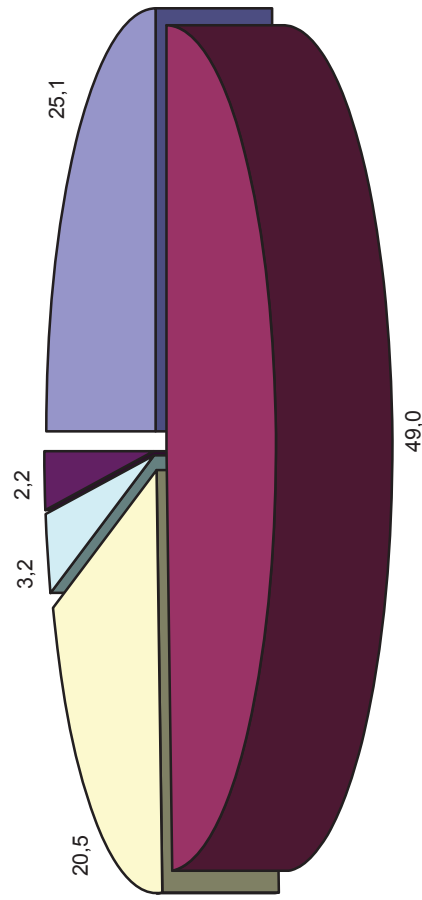

■ Земляника (клубника) ■ Малина, ежевика □ Смородина □ Крыжовник ■ Другие ягодные культуры

Площадь насаждений фруктов прочих и орехов и её структура по категориям хозяйств в Республике Казахстан га

	Площадь насаждений, га						Структура насажденной площади, в %					
	все категории хозяйств	предприятия	крестьянские (фермерские) хозяйства	в том числе			все категории хозяйств	предприятия	крестьянские (фермерские) хозяйства	в том числе		
				хозяйства населения	домашние хозяйства	дачные участки				хозяйства населения	домашние хозяйства	дачные участки
A	1	2	3	4	5	6	7	8	9	10	11	12
Фрукты прочие и орехи, всего	1123,0	36,3	28,1	1058,6	1006,7	51,9	100,0	3,2	2,5	94,3	89,6	4,6
инжир	1,4	-	-	1,4	1,4	0,0	100,0	-	-	100,0	100,0	0,0
гранат	25,3	0,8	-	24,5	24,4	0,0	100,0	3,2	-	96,8	96,7	0,2
субтропические прочие	0,2	-	-	0,2	0,2	0,0	100,0	-	-	100,0	87,5	12,5
орехи	1091,9	35,1	25,6	1031,2	979,6	51,7	100,0	3,2	2,3	94,4	89,7	4,7
цитрусовые	4,1	0,4	2,5	1,2	1,1	0,1	100,0	9,8	61,0	29,3	26,8	2,4

Структура площади насаждений фруктов прочих и орехов по категориям хозяйств в Республике Казахстан (диаграмма)

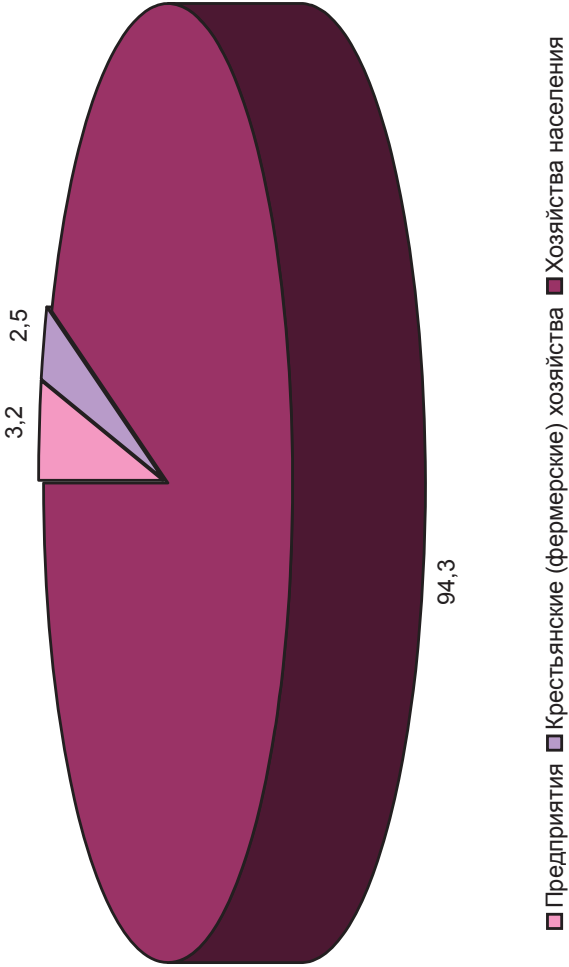

Структура площади насаждений по видам фруктов прочих и орехов в Республике Казахстан (диаграмма)

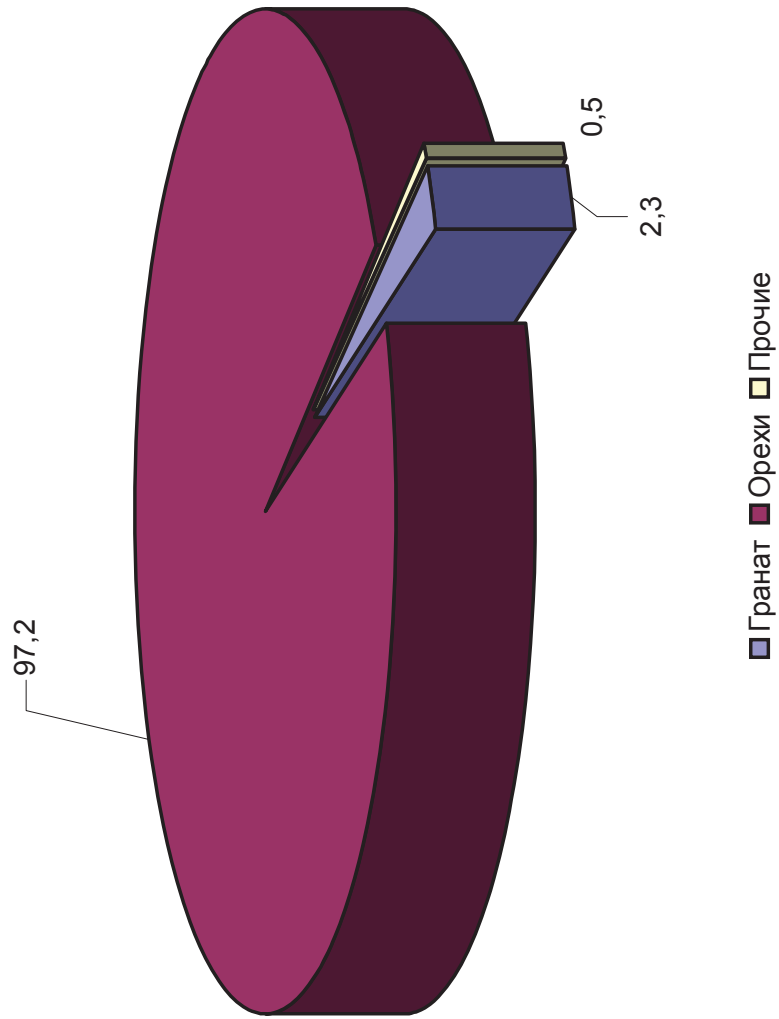

Раздел 6. Площадь виноградников

Основные показатели площади виноградников по категориям хозяйств Республики Казахстан

	Все категории хозяйств	в том числе				
		предприятия	крестьянские (фермерские) хозяйства	хозяйства населения	в том числе	
А	1	2	3	4	домашние хозяйства	дачные участки
Количество хозяйств – всего, единиц	2956306	9545	194306	2752455	2191341	561114
из них:						
имеющих площадь виноградников	248070	101	902	247067	202809	44258
Площадь виноградных насаждений по сортам – всего, тыс. кв. м.	94807,8	53704,5	26099,0	15004,3	13869,3	1135,0
в том числе:						
столовые сорта	25425,9	6657,4	6930,3	11838,2	10794,3	1043,9
винные сорта	69382,0	47047,1	19168,7	3166,2	3075,0	91,2
Структура площади виноградных насаждений по сортам, в процентах	100,0	100,0	100,0	100,0	100,0	100,0
в том числе:						
столовые сорта	26,8	12,4	26,6	78,9	77,8	92,0
винные сорта	73,2	87,6	73,4	21,1	22,2	8,0
Удельный вес площади виноградных насаждений по категориям хозяйств, в процентах	100,0	0,0	0,0	99,9	92,4	7,6
в том числе:						
столовые сорта	100,0	0,0	0,0	100,0	91,2	8,8
винные сорта	100,0	0,1	0,1	99,8	96,9	2,9
Средние размеры площади виноградников, кв. м.	382,2	531727,7	28934,6	60,7	68,4	25,6
в том числе:						
столовые сорта	102,5	65914,9	76832,6	47,9	53,2	23,6
винные сорта	279,7	465812,9	21251,3	12,8	15,2	2,1
Количество хозяйств, использующих удобрения под виноградники, единиц	12143	4	23	12116	6407	5709
в % к количеству хозяйств, имеющих площадь виноградников	4,9	4,0	2,5	4,9	3,2	12,9
использующих пестициды	8565	7	111	8447	4802	3645
в % к количеству хозяйств, имеющих площадь виноградников	3,5	6,9	12,3	3,4	2,4	8,2
Площадь виноградников, обработанная пестицидами, тыс. кв. м.	14177,6	9780,5	4159,7	237,4	159,1	78,3
в % ко всей площади	15,0	18,2	15,9	1,6	1,1	6,9
Внесено минеральных удобрений под виноградники, тонн	275,1	171,7	1,6	101,8	77,5	24,3
в том числе:						
азотных N	152,6	94,8	1,6	56,2	46,9	9,4
фосфорных P ₂ O ₅	83,7	55,5	-	28,2	15,9	12,3
калийных K ₂ O ₅	37,2	21,4	-	15,8	14,1	1,7
сложных	1,6	-	0,0	1,6	0,7	0,9
Внесено минеральных удобрений на 1 га площади виноградников, кг	29,0	32,0	0,6	67,8	55,9	213,6
Внесено органических удобрений под виноградники, тонн	2789,7	41,0	95,9	2652,9	1858,6	794,3
Внесено органических удобрений на 1 га площади виноградников, тонн	0,3	0,0	0,0	1,8	1,3	7,0

Количество хозяйств, имеющих площади виноградников и их структура по категориям хозяйств в Республике Казахстан

	Количество хозяйств, единиц					Структура количества хозяйств, в %				
	в том числе					в том числе				
	все категории хозяйств	предприятия	крестьянские (фермерские) хозяйства	хозяйства населения	дачные участки	все категории хозяйств	предприятия	крестьянские (фермерские) хозяйства	хозяйства населения	дачные участки
A	1	2	3	4	5	7	8	9	10	12
Количество хозяйств, имеющих площадь виноградников, единиц	248070	101	902	247067	202809	100,0	0,0	0,4	99,6	17,8

Распределение площади виноградников и её структура по категориям хозяйств в Республике Казахстан

	Площадь виноградников, кв. м.					Структура площади виноградников, в %				
	в том числе					в том числе				
	все категории хозяйств	предприятия	крестьянские (фермерские) хозяйства	хозяйства населения	дачные участки	все категории хозяйств	предприятия	крестьянские (фермерские) хозяйства	хозяйства населения	дачные участки
A	1	2	3	4	5	7	8	9	10	12
Площадь виноградников – всего, кв. м.:	94807845,1	53704500,0	26099000,0	15004345,1	13869321,9	100,0	56,6	27,5	15,8	1,2
в том числе:										
столовые сорта	25425863,6	6657400,0	6930300,0	11838163,6	10794291,6	100,0	26,2	27,3	46,6	4,1
винные сорта	69381981,5	47047100,0	19168700,0	3166181,5	3075030,4	100,0	67,8	27,6	4,6	0,1

Средние размеры площади виноградников по категориям хозяйств в Республике Казахстан

	Площадь виноградников, кв.м					в том числе		
	предприятия	крестьянские (фермерские) хозяйства	хозяйства населения	дачные участки		в том числе		
						домашние хозяйства	дачные участки	
A	2	3	4	5	6			
Площадь виноградников – всего	531727,7	28934,6	60,7	68,4	25,6			
в том числе:								
столовые сорта	65914,9	76832,6	47,9	53,2	23,6			
винные сорта	465812,9	21251,3	12,8	15,2	2,1			

Структура площади виноградников по категориям хозяйств в Республике Казахстан (диаграмма)

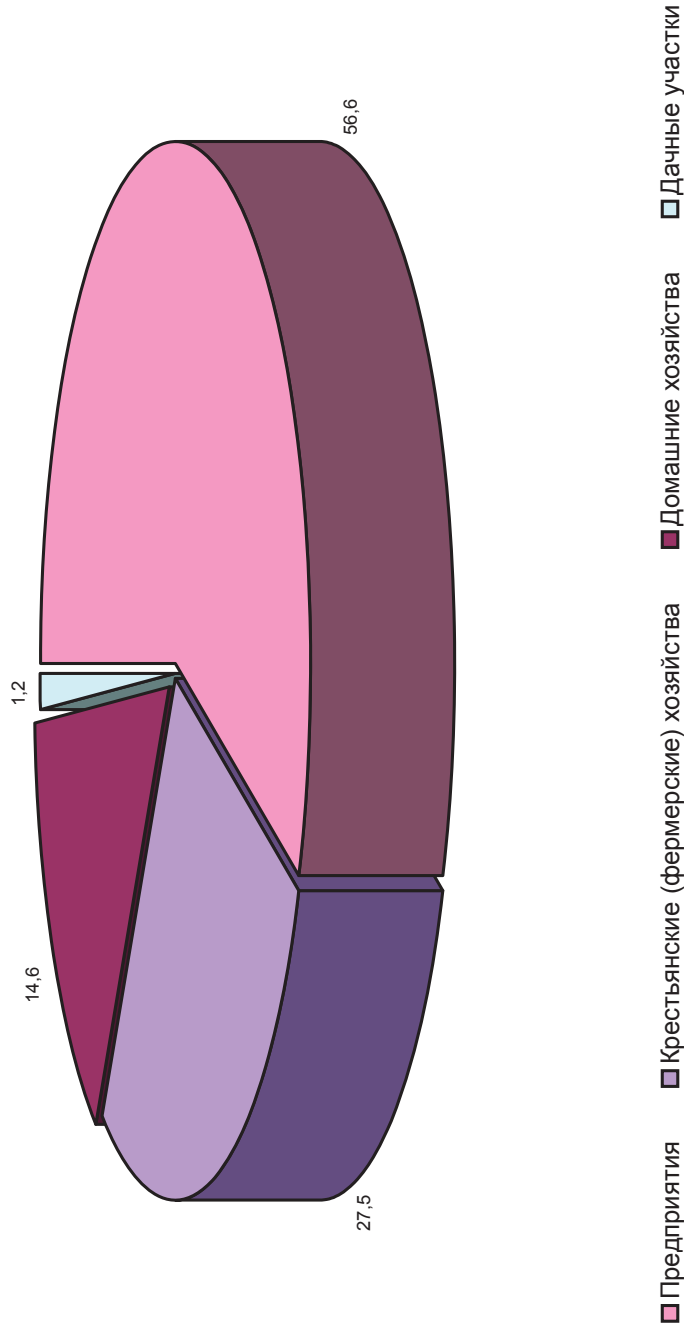

Структура сортового состава площади виноградников по категориям хозяйств в Республике Казахстан

	Все категории хозяйств	Предприятия	Крестьянские (фермерские) хозяйства	Хозяйства населения	в том числе	
					домашние хозяйства	дачные участки
А	1	2	3	4	5	6
Площадь виноградников – всего	100,0	100,0	100,0	100,0	100,0	100,0
в том числе:						
столовые сорта	26,8	12,4	26,6	78,9	77,8	92,0
винные сорта	73,2	87,6	73,4	21,1	22,2	8,0

в процентах

Структура площади виноградников по сортам в Республике Казахстан (диаграмма)

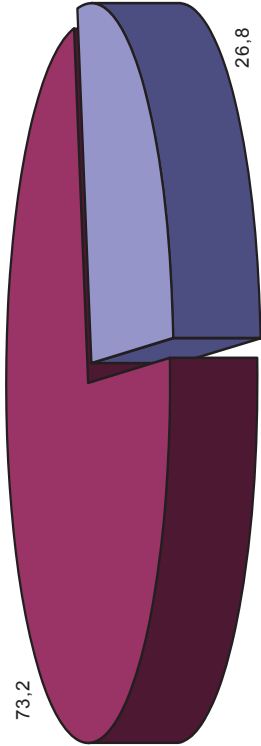

■ Столовые сорта ■ Винные сорта

Группировка предприятий и крестьянских (фермерских) хозяйств по размеру площади виноградников в Республике Казахстан

	Количество хозяйств			Площадь виноградников		
	всего, единиц	в % ко всему количеству хозяйств	в % к количеству хозяйств, имеющих виноградники	всего, тыс. кв. м.	в % ко всей площади виноградников	в среднем на одно хозяйство, имеющее виноградники, тыс. кв. м.
A	1	2	3	4	5	6
Всего хозяйств	203851	100,0	x	x	x	x
Хозяйства, имеющие виноградники	1003	0,5	100,0	79803,5	100,0	79,6
до 10000 кв. м.	246	x	24,5	1259,7	1,6	5,1
до 500	2	x	0,2	0,3	0,0	0,2
от 500 до 1000	3	x	0,3	1,7	0,0	0,6
1000 – 2000	8	x	0,8	8,0	0,0	1,0
2000 – 5000	90	x	9,0	277,5	0,3	3,1
5000 – 10000	143	x	14,3	972,2	1,2	6,8
от 10000 до 50000 кв. м.	593	x	59,1	12155,0	15,2	20,5
10000 – 20000	320	x	31,9	4157,3	5,2	13,0
20000 – 30000	142	x	14,2	3207,9	4,0	22,6
30000 – 40000	88	x	8,8	2911,2	3,6	33,1
40000 – 50000	43	x	4,3	1878,6	2,4	43,7
от 50000 до 100000 кв. м.	86	x	8,6	5454,8	6,8	63,4
50000 – 60000	35	x	3,5	1827,2	2,3	52,2
60000 – 80000	37	x	3,7	2435,5	3,1	65,8
80000 – 100000	14	x	1,4	1192,1	1,5	85,2
от 100000 до 500000 кв. м.	51	x	5,1	10018,0	12,6	196,4
100000– 200000	-	x	-	-	-	-

	Количество хозяйств			Площадь виноградников		
	всего, единиц	в % ко всему количеству хозяйств	в % к количеству хозяйств, имеющих виноградники	всего, тыс. кв. м.	в % ко всей площади виноградников	в среднем на одно хозяйство, имеющее виноградники, тыс. кв. м.
А	1	2	3	4	5	6
200000 – 300000	12	x	1,2	2778,0	3,5	231,5
300000 – 400000	4	x	0,4	1273,0	1,6	318,3
400000 – 500000	4	x	0,4	1721,0	2,2	430,3
от 500000 до 1000000 кв. м.	12	x	1,2	7090,0	8,9	590,8
500000 – 600000	8	x	0,8	4390,0	5,5	548,8
600000 – 700000	2	x	0,2	1250,0	1,6	625,0
700000 – 800000	2	x	0,2	1450,0	1,8	725,0
800000 – 900000	-	x	-	-	-	-
900000 – 1000000	-	x	-	-	-	-
от 1000000 до 2000000 кв. м.	8	x	7,9	10188,0	19,0	1273,5
1000000 – 1200000	2	x	2,0	2104,0	3,9	1052,0
1200000 – 1400000	5	x	5,0	6370,0	11,9	1274,0
1400000 – 1600000	-	x	-	-	-	-
1600000 – 1800000	1	x	1,0	1714,0	3,2	1714,0
1800000 – 2000000	-	x	-	-	-	-
свыше 2000000 кв. м.	7	x	6,9	33638,0	62,6	4805,4
Предприятия, не имеющие виноградники	202848	99,5	x	x	x	x

Группировка предприятий по размеру площади виноградников в Республике Казахстан

	Количество предприятий			Площадь виноградников		
	всего, единиц	в % ко всему количеству предприятий	в % к количеству предприятий, имеющих виноградники	всего, тыс. кв. м.	в % ко всей площади виноградников	в среднем на одно предприятие, имеющее виноградники, тыс. кв. м.
А	1	2	3	4	5	6
Всего предприятий	9545	100,0	x	x	x	x
Предприятия, имеющие виноградники	101	1,1	100,0	53704,5	100,0	531,7
до 10000 кв. м.	7	x	6,9	15,1	0,0	2,2
до 500	2	x	2,0	0,3	0,0	0,2
от 500 до 1000	1	x	1,0	0,6	0,0	0,6
1000 – 2000	-	x	-	-	-	-
2000 – 5000	3	x	3,0	9,2	0,0	3,1
5000 – 10000	1	x	1,0	5,0	0,0	5,0
от 10000 до 50000 кв. м.	31	x	30,7	742,0	1,4	23,9
10000 – 20000	11	x	10,9	147,9	0,3	13,4
20000 – 30000	11	x	10,9	252,8	0,5	23,0
30000 – 40000	6	x	5,9	211,3	0,4	35,2
40000 – 50000	3	x	3,0	130,0	0,2	43,3
от 50000 до 100000 кв. м.	20	x	19,8	1322,6	2,5	66,1
50000 – 60000	8	x	7,9	406,3	0,8	50,8
60000 – 80000	5	x	5,0	331,3	0,6	66,3
80000 – 100000	7	x	6,9	585,0	1,1	83,6

	Количество предприятий		в % к количеству предприятий, имеющих виноградники	Площадь виноградников		в среднем на одно предприятие, имеющее виноградники, тыс. кв. м.
	всего, единиц	в % ко всему количеству предприятий		всего, тыс. кв. м.	в % ко всей площади виноградников	
А	1	2	3	4	5	6
от 100000 до 500000 кв. м.	23	х	22,8	4917,8	9,2	213,8
100000 – 200000	-	х	-	-	-	-
200000 – 300000	5	х	5,0	1100,0	2,0	220,0
300000 – 400000	2	х	2,0	638,0	1,2	319,0
400000 – 500000	3	х	3,0	1250,0	2,3	416,7
от 500000 до 1000000 кв. м.	5	х	5,0	2881,0	5,4	576,2
500000 – 600000	3	х	3,0	1541,0	2,9	513,7
600000 – 700000	1	х	1,0	610,0	1,1	610,0
700000 – 800000	1	х	1,0	730,0	1,4	730,0
800000 – 900000	-	х	-	-	-	-
900000 – 1000000	-	х	-	-	-	-
от 1000000 до 2000000 кв. м.	8	х	7,9	10188,0	19,0	1273,5
1000000 – 1200000	2	х	2,0	2104,0	3,9	1052,0
1200000 – 1400000	5	х	5,0	6370,0	11,9	1274,0
1400000 – 1600000	-	х	-	-	-	-
1600000 – 1800000	1	х	1,0	1714,0	3,2	1714,0
1800000 – 2000000	-	х	-	-	-	-
свыше 2000000 кв. м.	7	х	6,9	33638,0	62,6	4805,4
Предприятия, не имеющие виноградники	9444	98,9	х	х	х	х

Группировка крестьянских (фермерских) хозяйств по размеру площади виноградников в Республике Казахстан

	Количество хозяйств		в % к количеству хозяйств, имеющих виноградники	Площадь виноградников		в среднем на одно хозяйство, имеющее виноградники, тыс. кв. м.
	всего, единиц	в % ко всему количеству хозяйств		всего, тыс. кв. м.	в % ко всей площади виноградников	
А	1	2	3	4	5	6
Всего хозяйств	194306	100,0	х	х	х	х
Хозяйства, имеющие виноградники	902	0,5	100,0	26099,0	100,0	28,9
до 10000 кв. м.	239	х	26,5	1244,6	4,8	5,2
до 500	-	х	-	-	-	-
от 500 до 1000	2	х	0,2	1,1	0,0	0,6
1000 – 2000	8	х	0,9	8,0	0,0	1,0
2000 – 5000	87	х	9,6	268,3	1,0	3,1
5000 – 10000	142	х	15,7	967,2	3,7	6,8
от 10000 до 50000 кв. м.	562	х	62,3	11413,0	43,7	20,3
10000 – 20000	309	х	34,3	4009,4	15,4	13,0
20000 – 30000	131	х	14,5	2955,1	11,3	22,6
30000 – 40000	82	х	9,1	2699,9	10,3	32,9
40000 – 50000	40	х	4,4	1748,6	6,7	43,7
от 50000 до 100000 кв. м.	66	х	7,3	4132,2	15,8	62,6
50000 – 60000	27	х	3,0	1420,9	5,4	52,6
60000 – 80000	32	х	3,5	2104,2	8,1	65,8

	Количество хозяйств				Площадь виноградников		
	всего, единиц	в % к количеству хозяйств		в % к количеству хозяйств, имеющих виноградники	всего, тыс. кв. м.	в % ко всей площади виноградников	в среднем на одно хозяйство, имеющее виноградники, тыс. кв. м.
		1	2				
A				3	4	5	6
80000 – 100000	7	x		0,8	607,1	2,3	86,7
от 100000 до 500000 кв. м.	28	x		3,1	5100,2	19,5	182,2
100000 – 200000	-	x		-	-	-	-
200000 – 300000	7	x		0,8	1678,0	6,4	239,7
300000 – 400000	2	x		0,2	635,0	2,4	317,5
400000 – 500000	1	x		0,1	471,0	1,8	471,0
от 500000 до 1000000 кв. м.	7	x		0,8	4209,0	16,1	601,3
500000 – 600000	5	x		0,6	2849,0	10,9	569,8
600000 – 700000	1	x		0,1	640,0	2,5	640,0
700000 – 800000	1	x		0,1	720,0	2,8	720,0
800000 – 900000	-	x		-	-	-	-
900000 – 1000000	-	x		-	-	-	-
свыше 1000000 кв. м.	-	x		-	-	-	-
Хозяйства, не имеющие виноградники	193404	99,5		x	x	x	x

Группировка хозяйств населения по размеру площади виноградников в Республике Казахстан

	Количество хозяйств				Площадь виноградников		
	всего, единиц	в % к количеству хозяйств		в % к количеству хозяйств, имеющих виноградники	всего, тыс. кв. м.	в % ко всей площади виноградников	в среднем на одно хозяйство, имеющее виноградники, кв. м.
		1	2				
A				3	4	5	6
Всего хозяйств	2752455		100,0	x	x	x	x
Хозяйства, имеющие виноградники	247067		9,0	100,0	15004,3	100,0	60,7
до 10000 кв. м.	247048	x		100,0	11919,7	79,4	48,2
до 500	245835	x		99,5	11022,6	73,5	44,8
от 500 до 1000	1051	x		0,4	623,4	4,2	593,2
1000 – 2000	128	x		0,1	156,3	1,0	1221,0
2000 – 5000	26	x		0,0	65,2	0,4	2508,0
5000 – 10000	8	x		0,0	52,2	0,3	6521,5
от 10000 до 50000 кв. м.	10	x		0,0	143,5	1,0	14353,0
10000 – 20000	8	x		0,0	93,5	0,6	11687,5
20000 – 30000	1	x		0,0	20,0	0,1	20000,0
30000 – 40000	1	x		0,0	30,0	0,2	30030,0
40000 – 50000	-	x		-	-	-	-
от 50000 до 100000 кв. м.	4	x		0,0	280,9	1,9	70222,5
50000 – 60000	-	x		-	-	-	-
60000 – 80000	4	x		0,0	280,9	1,9	70222,5
80000 – 100000	-	x		-	-	-	-
от 100000 до 500000 кв. м.	1	x		0,0	278,2	1,9	278200,0
100000 – 200000	-	x		-	-	-	-
200000 – 300000	1	x		0,0	278,2	1,9	278200,0
300000 – 400000	-	x		-	-	-	-

	Количество хозяйств			Площадь виноградников		
	всего, единиц	в % ко всему количеству хозяйств	в % к количеству хозяйств, имеющих виноградники	всего, тыс. кв. м.	в % ко всей площади виноградников	в среднем на одно хозяйство, имеющее виноградники, кв. м.
А	1	2	3	4	5	6
400000 – 500000	-	x	-	-	-	-
от 500000 до 1000000 кв. м.	4	x	0,0	2382,0	15,9	595500,0
500000 – 600000	2	x	0,0	1082,0	7,2	541000,0
600000 – 700000	1	x	0,0	600,0	4,0	600000,0
700000 – 800000	1	x	0,0	700,0	4,7	700000,0
800000 – 900000	-	-	-	-	-	-
900000 – 1000000	-	-	-	-	-	-
свыше 1000000 кв. м.	-	-	-	-	-	-
Хозяйства, не имеющие виноградники	2505388	91,0	x	x	x	x

Группировка категорий хозяйств по размеру площади виноградников в Республике Казахстан (диаграммы)

Предприятия

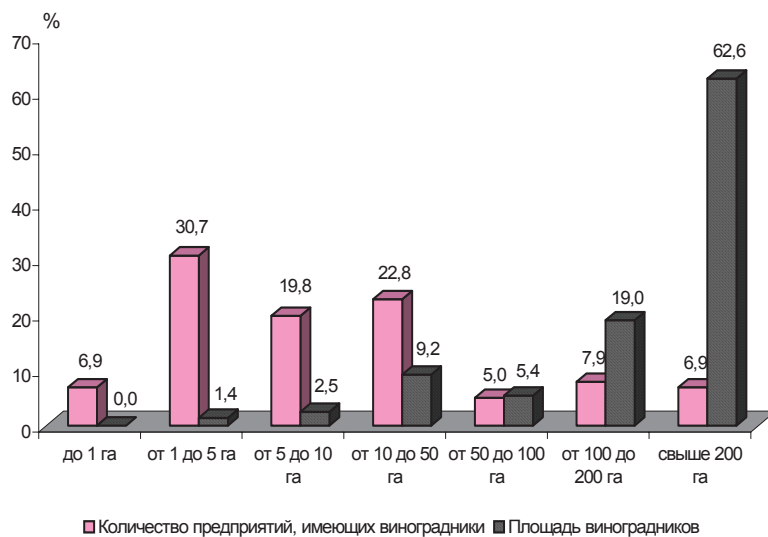

Крестьянские (фермерские) хозяйства

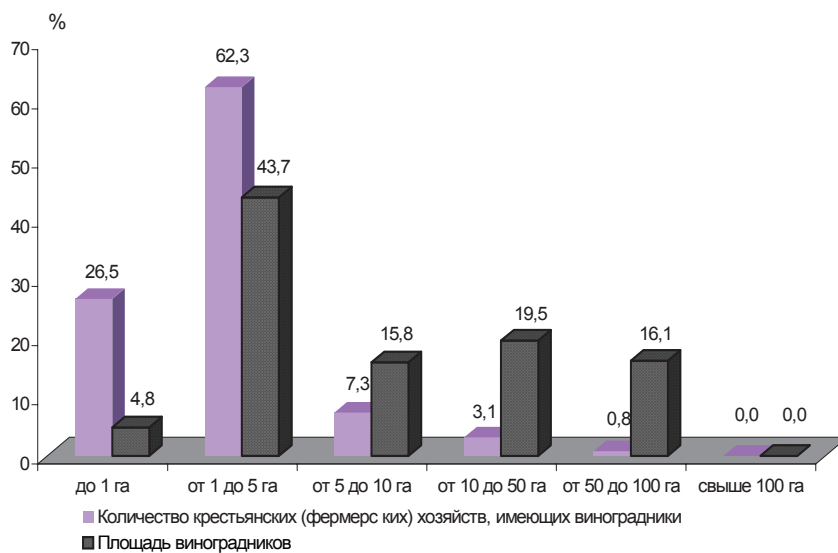

Хозяйства населения

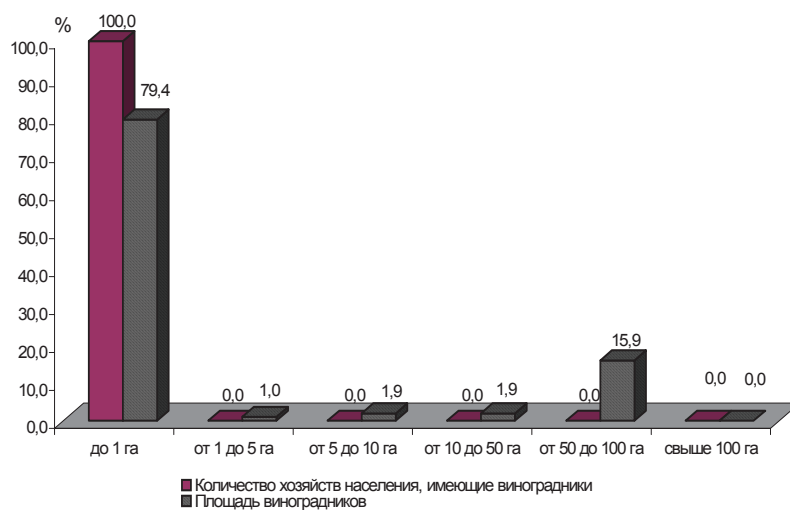

Раздел 7. Прочие культуры

Количество хозяйств, имеющих площади прочих культур и их структура по категориям хозяйств в Республике Казахстан

единиц

	Количество хозяйств, единиц						Структура количества хозяйств, в %					
	все категории хозяйств	в том числе					все категории хозяйств	в том числе				
		предприятия	крестьянские (фермерские) хозяйства	хозяйства населения	домашние хозяйства	дачные участки		предприятия	крестьянские (фермерские) хозяйства	хозяйства населения	домашние хозяйства	дачные участки
A	1	2	3	4	5	6	7	8	9	10	11	12
Количество хозяйств, имеющих площади прочих культур, единиц	661674	29	10	661636	537890	123746	100,0	0,0	0,0	99,9	81,2	18,7

Распределение площади прочих культур и её структура по категориям в Республике Казахстан

тыс. кв. м.

	Площадь, тыс. кв. м.						Структура площади, в %					
	все категории хозяйств	в том числе					все категории хозяйств	в том числе				
		предприятия	крестьянские (фермерские) хозяйства	хозяйства населения	в том числе			предприятия	крестьянские (фермерские) хозяйства	хозяйства населения	в том числе	
					домашние хозяйства	дачные участки					домашние хозяйства	дачные участки
А	1	2	3	4	5	6	7	8	9	10	11	12
Площадь прочих культур, всего	29451,1	3339,1	93,1	26018,9	22931,3	3087,6	100,0	11,3	0,3	88,4	77,9	10,5
в том числе:												
грибы	13,4	-	-	13,4	6,3	7,1	100,0	-	-	100,0	47,0	53,0
цветы срезанные	6809,8	39,8	92,1	6677,9	5195,8	1482,1	100,0	0,6	1,4	98,1	76,3	21,8
семена и посадочный материал (в питомниках)	5,6	-	-	5,6	2,0	3,6	100,0	-	-	100,0	35,7	64,3
рассада	234,2	15,7	-	218,6	204,8	13,8	100,0	6,7	-	93,3	87,4	5,9
растения лекарственные	576,3	520,0	-	56,3	38,0	18,4	100,0	90,2	-	9,8	6,6	3,2
декоративные насаждения	18032,1	2538,7	1,0	15492,4	14387,4	1105,0	100,0	14,1	0,0	85,9	79,8	6,1
декоративные травы	3779,7	225,0	-	3554,7	3096,9	457,8	100,0	6,0	-	94,0	81,9	12,1

Средние размеры площади прочих культур по категориям хозяйств в Республике Казахстан

	Площадь, кв. м.						кв. м.
	предприятия	крестьянские (фермерские) хозяйства	хозяйства населения	в том числе			
				домашние хозяйства	дачные участки		
A	2	3	4	5	6		
Площадь прочих культур, всего	115141,7	9314,9	39,3	42,6		25,0	
в том числе:							
грибы	-	-	32,1	34,9		29,9	
цветы срезанные	7957,5	23025,0	23,1	23,4		21,9	
семена и посадочный материал (в питомниках)	-	-	60,6	48,2		70,5	
рассада	7825,2	-	35,8	35,9		33,6	
растения лекарственные	260000,0	-	18,1	20,0		15,1	
декоративные насаждения	149333,6	209,8	51,1	54,4		28,6	
декоративные травы	112500,0	-	60,0	70,7		29,6	

Структура площади прочих культур по категориям хозяйств в Республике Казахстан (диаграмма)

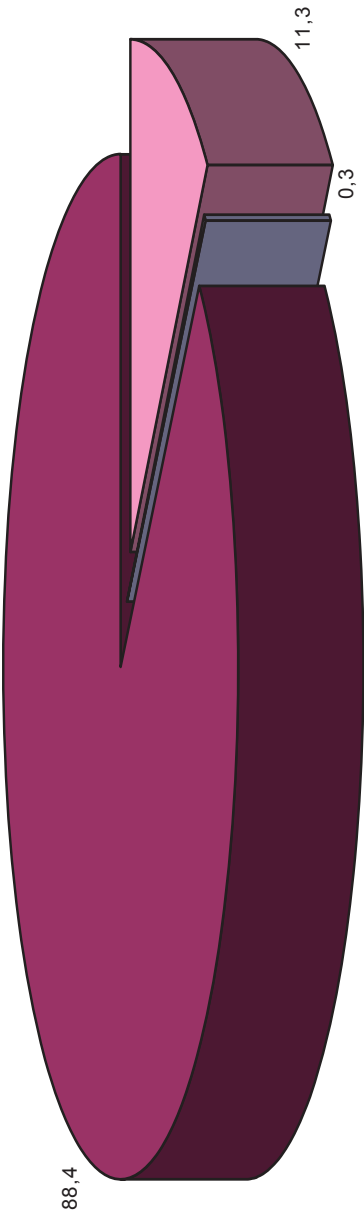

■ Предприятия ■ Крестьянские (фермерские) хозяйства ■ Хозяйства населения

Структура площади насаждений по видам прочих культур в Республике Казахстан (диаграмма)

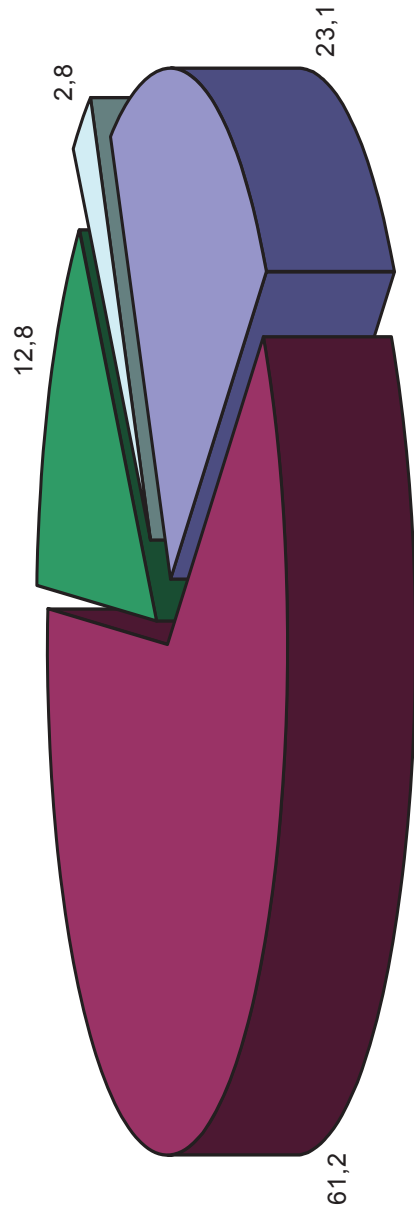

■ Цветы срезанные ■ Декоративные насаждения ■ Декоративные травы ■ Другие культуры

Количество собранных прочих культур по видам в Республике Казахстан

	Собрано – всего	в том числе				в том числе	
		предприятия	крестьянские (фермерские) хозяйства	хозяйства населения	домашние хозяйства	дачные участки	
A	1	2	3	4	5	6	
Грибы, кг.	31959,8	-	-	31959,8	22366,8	9593,0	
Цветы срезанные, тыс. шт.	180955,25	371,00	7080,00	173504,3	139435,79	34068,46	
Семена и посадочный материал (в питомниках), тыс. шт.	250,72	-	-	250,72	250,72	-	
Рассада, тыс. шт.	67570,70	926,00	-	66644,7	66548,09	96,61	
Растения лекарственные, тыс. шт.	3562,12	-	-	3562,1	3392,70	169,42	
Декоративные насаждения, шт.	2429093	11808	214	2417071,0	2205531	211540	
Декоративные травы, кв. м.	64766,8	-	-	64766,7	53613,6	11153,1	

Раздел 8. Численность сельскохозяйственных животных и птицы всех видов

Аннотация

Из общего числа предприятий (9545 юридических лиц) скот и птицу имеют 13,7%, крестьянских (фермерских) хозяйств (194,3 тыс. единиц) – 9,2%, среди хозяйств населения (2749,7 тыс. единиц) – 44,1%, из них более чем половина домашних хозяйств, имеют скот, а из 558 тыс. дачных участков содержат скот 7,5 тыс. единиц.

Общее поголовье сельскохозяйственных животных и птицы по состоянию на 1 января 2007г. (в пересчете на условное поголовье крупного взрослого скота) составило 8289,5 тыс. условных голов, из них 53,4% составляет КРС, 18,5% – овцы и козы, 14,9% – лошади, 6,8% – птица всех видов. По категориям хозяйств общее поголовье скота и птицы (в условных головах) распределилось следующим образом: 78,3% приходится на хозяйства населения, 12,6% – на крестьянские (фермерские) хозяйства и 9,1% – на предприятия.

Поголовье крупного рогатого скота составило 5660,4 тыс. голов, из которых значительная часть (84,2%) выращивается в хозяйствах населения, на долю крестьянских (фермерских) хозяйств приходится десятая часть. Разведением КРС занимаются все регионы Казахстана, из них 68,5% приходится на Восточно-Казахстанскую, Алматинскую, Южно-Казахстанскую, Костанайскую, Западно-Казахстанскую, Актюбинскую и Карагандинскую области.

Поголовье овец и коз составило 15350,3 тыс. голов, в том числе 73,1% или 11223,9 тыс. голов содержится в хозяйствах населения, 21,3% – в крестьянских (фермерских) хозяйствах. Разведением овец и коз занимаются все регионы, из которых 64% приходится на Южно-Казахстанскую, Алматинскую, Жамбылскую и Восточно-Казахстанскую области.

Поголовье лошадей и верблюдов составило соответственно 1235,7 и 138,6 тыс. голов, которые также в основном содержатся в хозяйствах населения и крестьянских (фермерских) хозяйствах. Поголовье лошадей сосредоточено в основном в Южно-Казахстанской, Алматинской, Восточно-Казахстанской и Карагандинской областях, на долю которых приходится 56% общего поголовья лошадей.

Поголовье свиней составило 1304,9 тыс. голов, которые в основном выращиваются хозяйствами населения (78,7%) и предприятиями (14,5%). Разведением свиней в основном занимаются хозяйства северных регионов (53,5%) и Алматинской, Карагандинской и Павлодарской областей, на долю которых приходится 34,2% от общего поголовья свиней.

Разведением верблюдов занимаются в основном хозяйства западных регионов (77,8%) и хозяйства Южно-Казахстанской области (11,1%).

Птица всех видов составляет 28239,3 тыс. голов, которые выращиваются предприятиями (51,6%) и хозяйствами населения (47,1%). Птица выращивается в основном хозяйствами Алматинской (27,5%), Костанайской (13%), Восточно-Казахстанской (10,7%), Акмолинской, Северо-Казахстанской и Южно-Казахстанской областей, на их долю приходится 76,9% общего поголовья птицы.

Удельный вес идентифицированных сельскохозяйственных животных во всех категориях хозяйств по КРС, овцам и козам, лошадям составил 60–70%, наименьший процент идентификации по верблюдам (49%) и свиньям (56%), при этом более высокий процент паспортизации сельскохозяйственных животных имеют предприятия (юридические лица) (86–63%), по крестьянским (фермерским) хозяйствам и хозяйствам населения он колеблется в пределах от 45–48% по верблюдам – до 70–73% по КРС.

По тем хозяйствам, которые имеют скот и птицу, в среднем на одно хозяйство крупного рогатого скота приходится по 5 голов в хозяйствах населения, 36 голов – в крестьянских (фермерских) хозяйствах, а на предприятия приходится более 360 голов; средний размер хозяйств населения по содержанию овец и коз составил более 22 голов, в то время как по крестьянским (фермерским) хозяйствам он в 10 раз больше, а средний размер предприятий – около 1600 голов. В среднем на каждого сельчанина приходится по 0,9 голов КРС, 2,3 – головы овец и коз, каждый пятый имеет свиней и лошадей, верблюдов – каждый второй из 100 человек, птицы приходится по 4,3 головы. В целом по стране на каждого человека приходится по 0,4 головы КРС, по 1 голове овец и коз, по 8 голов свиней и лошадей на каждого из 100 человек, птицы – по 1,8 головы.

Основные показатели численности и состава сельскохозяйственных животных и птицы в Республике Казахстан

	Все категории хозяйств	в том числе				
		предприятия	крестьянские (фермерские) хозяйства	хозяйства населения	в том числе	
					домашние хозяйства	дачные участки
А	1	2	3	4	5	6
Количество субъектов – всего, единиц	2956306	9545	194306	2752455	2191341	561114
из них имеющие сельскохозяйственных животных и птицу всех видов:	1231107	1305	17944	1211858	1204328	7530
крупный рогатый скот	944967	896	15922	928149	926095	2054
овцы и козы	514228	541	14258	499429	497933	1496
в том числе:						
овец	459137	533	13811	444793	443545	1248
коз	215611	75	7929	207607	207149	458
свиней	184655	234	611	183810	182726	1084
лошадей	277980	1045	13454	263481	263248	233
верблюдов	22035	119	1876	20040	20035	5
птицу всех видов	717019	74	4255	712690	707195	5495
Удельный вес количества субъектов, имеющих сельскохозяйственных животных и птицу всех видов, в процентах к общему количеству субъектов	41,6	13,7	9,2	44,0	55,0	1,3
Поголовье сельскохозяйственных животных и птицы всех видов, тыс. голов	х	х	х	х	х	х
из них:						
крупный рогатый скот	5660,4	323,6	571,8	4765,0	4757,5	7,4
овцы и козы	15350,3	857,3	3269,2	11223,8	11201,3	22,5
в том числе:						
овцы	12813,7	849,1	2891,7	9072,9	9054,6	18,3
козы	2536,6	8,2	377,5	2150,9	2146,7	4,2
свиньи	1304,9	189,8	88,0	1027,1	1020,7	6,4
лошади	1235,7	66,9	226,3	942,4	941,8	0,6
верблюды	138,6	14,5	26,4	97,7	97,7	0,0
птица всех видов	28239,3	14585,5	345,4	13308,3	13201,9	106,4
Удельный вес сельскохозяйственных животных по категориям хозяйств, в процентах к общему поголовью	х	х	х	х	х	х
из них:						
крупного рогатого скота	100,0	5,7	10,1	84,2	84,1	0,1
овец и коз	100,0	5,6	21,3	73,1	73,0	0,1
в том числе:						
овец	100,0	6,6	22,6	70,8	70,7	0,1
коз	100,0	0,3	14,9	84,8	84,6	0,2
свиней	100,0	14,5	6,7	78,7	78,2	0,5
лошадей	100,0	5,4	18,3	76,3	76,2	0,1
верблюдов	100,0	10,4	19,0	70,5	70,5	0,0
птицы всех видов	100,0	51,6	1,2	47,1	46,8	0,4
Поголовье сельскохозяйственных животных и птицы всех видов в расчете на одно хозяйство, голов	х	х	х	х	х	х
из них:						
крупного рогатого скота	6,0	361,2	35,9	5,1	5,1	3,6
овец и коз	29,9	1584,7	229,3	22,5	22,5	15,1
в том числе:						
овец	27,9	1593,1	209,4	20,4	20,4	14,7
коз	11,8	109,3	47,6	10,4	10,4	9,3
свиней	7,1	811,1	144,0	5,6	5,6	5,9
лошадей	4,4	64,0	16,8	3,6	3,6	2,7
верблюдов	6,3	121,8	14,1	4,9	4,9	5,6
птицы всех видов	39,4	197101,4	81,2	18,7	18,7	19,4
Поголовье сельскохозяйственных животных в расчете на 100 га сельхозугодий, голов	х	х	х	х	х	х
из них:						
крупного рогатого скота	7,4	0,8	1,5	х	х	х
овец и коз	20,1	2,2	8,7			
в том числе:						
овец	16,8	2,2	7,7	х	х	х
коз	3,3	0,0	1,0	х	х	х

	Все категории хозяйств	в том числе				
		предприятия	крестьянские (фермерские) хозяйства	хозяйства населения	в том числе	
					домашние хозяйства	дачные участки
А	1	2	3	4	5	6
лошадей	1,6	0,2	0,6	х	х	х
верблюдов	0,2	0,0	0,1	х	х	х
Поголовье свиней в расчете на 100 га пашни, голов	5,4	1,3	1,0	х	х	х
Поголовье птицы всех видов в расчете на 100 га посевов зерновых культур, голов	190,6	150,5	6,8	0,3	0,3	0,0
Поголовье сельскохозяйственных животных в расчете на 100 человек населения, голов	х	х	х	х	х	х
крупного рогатого скота	37,0	2,1	3,7	31,1	31,1	0,0
овец и коз	100,3	5,6	21,4	73,3	73,2	0,1
в том числе:		0,0	0,0	0,0	0,0	0,0
овец	83,7	5,5	18,9	59,3	59,2	0,1
коз	16,6	0,1	2,5	14,1	14,0	0,0
свиней	8,5	1,2	0,6	6,7	6,7	0,0
лошадей	8,1	0,4	1,5	6,2	6,2	0,0
верблюдов	0,9	0,1	0,2	0,6	0,6	0,0
птицы всех видов	184,5	95,3	2,3	86,9	86,2	0,7
Поголовье сельскохозяйственных животных в расчете на 100 человек сельского населения, голов		х	х	х	х	х
крупного рогатого скота	86,6	4,9	8,7	72,9	72,7	0,1
овец и коз	234,7	13,1	50,0	171,6	171,3	0,3
в том числе:						
овец	195,9	13,0	44,2	138,7	138,5	0,3
коз	38,8	0,1	5,8	32,9	32,8	0,1
свиней	20,0	2,9	1,3	15,7	15,6	0,1
лошадей	18,9	1,0	3,5	14,4	14,4	0,0
верблюдов	2,1	0,2	0,4	1,5	1,5	0,0
птицы всех видов	431,8	223,0	5,3	203,5	201,9	1,6
Половозрастной состав сельскохозяйственных животных и птицы всех видов, тыс.голов:	х	х	х	х	х	х
крупный рогатый скот, всего	5660,4	323,6	571,8	4765,0	4757,5	7,4
в том числе:						
коровы	2569,1	106,7	230,0	2232,3	2228,5	3,8
быки–производители	92,6	5,1	16,5	70,9	70,7	0,2
нетели	137,0	16,7	11,2	109,1	108,7	0,4
телки от 1 года до 2 лет	402,9	37,4	45,2	320,3	319,7	0,6
телки от 1 года до 2 лет (осемененные)	163,0	7,9	17,6	137,6	137,4	0,2
телки от 2 лет и старше	248,3	14,4	35,3	198,7	198,4	0,3
телочки до 1 года	904,3	43,3	85,7	775,4	774,4	1,0
бычки до 1 года	681,8	40,2	68,0	573,5	573,1	0,5
бычки старше 1 года	364,5	35,9	51,0	277,6	277,2	0,4
бычки–кастраты	28,8	1,8	3,8	23,1	23,1	0,0
волы	29,2	1,4	4,6	23,1	23,1	0,0
скот крупный рогатый взрослый на откорме	38,8	12,6	2,9	23,3	23,3	0,0
буйволы	0,1	-	0,0	0,0	0,0	-
овцы и козы, всего	15350,3	857,3	3269,2	11223,9	11201,3	22,6
в том числе						
овцы, всего	12813,7	849,1	2891,7	9072,9	9054,6	18,3
овцематки и ярки старше 1 года	7842,5	539,0	1684,3	5619,2	5611,1	8,1
бараны–производители	489,6	23,2	94,2	372,2	371,4	0,9
ягнята до 1 года	3510,9	231,1	822,2	2457,7	2453,3	4,4
бараны прочие и валухи (кастраты) старше 1 года	970,6	55,8	290,9	623,8	618,8	5,0
козы, всего	2536,6	8,2	377,5	2150,9	2146,7	4,2
козоматки от 1 года и старше	1574,2	3,2	216,7	1354,2	1351,5	2,7
козлы–производители	114,2	0,4	18,3	95,5	95,2	0,3
козлята до 1 года	749,6	1,7	126,1	621,8	620,6	1,2
козлы–кастраты	98,6	2,9	16,3	79,5	79,4	0,1
свиньи, всего	1304,9	189,8	88,0	1027,1	1020,7	6,4
в том числе:						
свиноматки основные	230,5	17,9	14,7	198,0	195,9	2,0
свиноматки проверяемые	26,6	4,7	1,7	20,2	20,0	0,2

	Все категории хозяйств	в том числе				
		предприятия	крестьянские (фермерские) хозяйства	хозяйства населения	в том числе	
					домашние хозяйства	дачные участки
А	1	2	3	4	5	6
хряки – производители	27,6	1,9	2,3	23,3	22,8	0,4
поросята до 2 месяцев	111,7	29,3	9,6	72,7	71,8	0,9
поросята от 2 до 4 месяцев	304,6	49,1	22,2	233,2	231,8	1,5
свинки ремонтные старше 4 месяцев	175,8	15,4	13,8	146,7	146,4	0,2
хрячки ремонтные старше 4 месяцев	87,0	5,0	9,7	72,3	72,3	0,1
свиньи старше 4 месяцев на дорастивании и откорме	328,2	66,1	13,7	248,3	247,3	1,0
хрячки (самцы) – кастраты	13,0	0,4	0,2	12,4	12,4	0,0
лошади, всего	1235,7	66,9	226,3	942,4	941,8	0,6
в том числе:						
кобылы старше 3 лет	530,4	20,9	95,4	414,1	413,9	0,2
жеребцы – производители	57,7	2,5	10,7	44,5	44,5	0,0
жеребята до 1 года	248,4	11,0	42,3	195,1	195,0	0,1
кобылки от 1 до 3 лет	128,6	10,0	23,4	95,2	95,1	0,1
жеребчики от 1 до 3 лет	97,7	7,6	20,3	69,8	69,8	0,1
прочие жеребчики старше 3 лет	33,4	2,9	6,2	24,4	24,3	0,0
мерины	139,4	12,1	28,0	99,4	99,3	0,1
верблюды, всего	138,6	14,5	26,4	97,7	97,7	0,0
в том числе:						
верблюдоматки от 3 лет и старше	62,0	6,3	11,6	44,1	44,1	0,0
верблюды – производители	8,7	0,5	1,7	6,5	6,5	0,0
молодняк верблюдов до 3 лет	61,8	6,8	11,4	43,6	43,6	0,0
верблюды – кастраты	6,1	0,9	1,8	3,4	3,4	-
птица всех видов, всего	28239,3	14585,5	345,4	13308,3	13201,9	106,4
в том числе:						
куры, всего	26766,3	14484,1	283,7	11998,5	11899,6	98,9
из них:						
куры – несушки (взрослое поголовье)	15311,8	5705,5	201,7	9404,6	9328,7	75,9
петухи	1771,9	230,0	22,1	1519,8	1506,8	13,1
куры (молодняк)	4681,6	3559,6	57,0	1065,0	1055,1	9,8
цыплята – бройлеры	5001,1	4989,0	2,9	9,1	9,0	0,1
утки, всего	673,8	77,6	29,9	566,3	563,9	2,4
в том числе:						
утки (взрослое поголовье)	614,3	48,3	29,2	536,8	534,7	2,1
утки (молодняк)	59,5	29,3	0,7	29,5	29,3	0,2
гуси, всего	593,0	23,5	23,1	546,5	543,8	2,6
в том числе:						
гуси (взрослое поголовье)	557,1	23,5	22,5	511,1	508,7	2,4
гуси (молодняк)	35,9	0,0	0,6	35,3	35,1	0,2
индейки, всего	193,7	-	3,2	190,5	188,0	2,5
в том числе:						
индейки (взрослое поголовье индеек)	178,9	-	2,4	176,5	174,4	2,1
индейки (молодняк)	14,7	-	0,8	14,0	13,6	0,4
страусы, всего	0,3	0,2	0,0	0,0	0,0	0,0
в том числе:						
страусы (взрослое поголовье)	0,2	0,2	0,0	0,0	0,0	0,0
страусы (молодняк)	0,0	0,0	0,0	0,0	0,0	-
перепелки, всего	0,4	0,2	-	0,2	0,2	-
в том числе:						
перепелки (взрослое поголовье)	0,3	0,2	-	0,2	0,2	-
перепелки (молодняк)	0,0	-	-	0,0	0,0	-
фазаны, всего	-	-	-	-	-	-
в том числе:						
фазаны (взрослое поголовье)	-	-	-	-	-	-
фазаны (молодняк)	-	-	-	-	-	-
цесарки, всего	1,1	-	0,1	1,0	1,0	-
в том числе:						
цесарки (взрослое поголовье)	0,8	-	0,1	0,7	0,7	-
цесарки (молодняк)	0,3	-	0,0	0,3	0,3	-
Численность идентифицированных сельскохозяйственных животных, тыс. голов	х	х	х	х	х	х
из них:						

	Все категории хозяйств	в том числе				
		предприятия	крестьянские (фермерские) хозяйства	хозяйства населения	в том числе	
					домашние хозяйства	дачные участки
А	1	2	3	4	5	6
крупного рогатого скота	4036,2	279,7	418,9	3337,7	3333,2	4,5
овец	8352,2	578,4	2063,4	5710,4	5700,2	10,1
коз	1692,5	4,5	254,0	1434,0	1432,2	1,8
свиней	725,1	153,7	47,3	524,1	522,4	1,7
лошадей	755,6	47,3	144,4	563,9	563,5	0,4
верблюдов	67,6	9,1	11,9	46,6	46,6	0,0
Удельный вес идентифицированных сельскохозяйственных животных по категориям хозяйств, в процентах к общей численности идентифицированных животных	x	x	x	x	x	x
из них:						
крупного рогатого скота	100,0	6,9	10,4	82,7	82,6	0,1
овец	100,0	6,9	24,7	68,4	68,2	0,1
коз	100,0	0,3	15,0	84,7	84,6	0,1
свиней	100,0	21,2	6,5	72,3	72,0	0,2
лошадей	100,0	6,3	19,1	74,6	74,6	0,1
верблюдов	100,0	13,5	17,6	68,9	68,9	-
Маточное поголовье сельскохозяйственных животных, тыс. голов	x	x	x	x	x	x
из них:						
крупного рогатого скота	3117,5	145,8	294,1	2677,6	2673,0	4,6
овец	7842,5	539,0	1684,3	5619,2	5611,1	8,1
коз	1574,2	3,2	216,7	1354,2	1351,5	2,7
свиней	257,1	22,5	16,4	218,2	215,9	2,2
лошадей	530,4	20,9	95,4	414,1	413,9	0,2
верблюдов	62,0	6,3	11,6	44,1	44,1	0,0
Удельный вес маточного поголовья сельскохозяйственных животных по категориям хозяйств, в процентах к общему маточному поголовью	x	x	x	x	x	x
из них:						
крупного рогатого скота	100,0	4,7	9,4	85,9	85,7	0,1
овец	100,0	6,9	21,5	71,7	71,5	0,1
коз	100,0	0,2	13,8	86,0	85,9	0,2
свиней	100,0	8,8	6,4	84,9	84,0	0,9
лошадей	100,0	3,9	18,0	78,1	78,0	0,0
верблюдов	100,0	10,2	18,7	71,1	71,1	-

Количество хозяйств, имеющих поголовье сельскохозяйственных животных и птицы всех видов по категориям хозяйств в Республике Казахстан

	Все категории		в том числе					хозяйства населения	
			предприятия		крестьянские (фермерские) хозяйства				
	количество, единиц	в % к общему количеству предприятий, имеющих поголовье сельскохозяйственных животных и птицы	количество, единиц	в % к общему количеству предприятий, имеющих поголовье сельскохозяйственных животных и птицы	количество, единиц	в % к общему количеству хозяйств, имеющих поголовье сельскохозяйственных животных и птицы	количество, единиц	в % к общему количеству хозяйств, имеющих поголовье сельскохозяйственных животных и птицы	
A	1	2	3	4	5	6	7	8	
Количество хозяйств, имеющих сельскохозяйственных животных и птицу всех видов, всего	1231107	100,0	1305	0,1	17944	1,5	1211858	98,4	
из них:									
крупный рогатый скот	944967	100,0	896	0,1	15922	1,7	928149	98,2	
в том числе коровы	869053	100,0	790	0,1	15376	1,8	852887	98,1	
овец	459137	100,0	533	0,1	13811	3,0	444793	96,9	
овец	215611	100,0	75	0,0	7929	3,7	207607	96,3	
свиней	184655	100,0	234	0,1	611	0,3	183810	99,5	
лошадей	277980	100,0	1045	0,4	13454	4,8	263481	94,8	
верблюдов	22035	100,0	119	0,5	1876	8,5	20040	90,9	
птицу всех видов	717019	100,0	74	0,0	4255	0,6	712690	99,4	

Поголовье сельскохозяйственных животных и птицы всех видов и его структура по категориям хозяйств в Республике Казахстан

	Все категории хозяйств		в том числе					хозяйства населения		тыс. голов
	предприятия		крестьянские (фермерские)							
	поголовье, всего	поголовье, всего	в % к общему поголовью соответствующего вида	поголовье, всего	в % к общему поголовью соответствующего вида	поголовье, всего	в % к общему поголовью соответствующего вида			
A	1	2	3	4	5	6	7			
Крупный рогатый скот	5660,4	323,6	5,7	571,8	10,1	4765,0	84,2			
	12813,7	849,1	6,6	2891,7	22,6	9072,9	70,8			
	2536,6	8,2	0,3	377,5	14,9	2150,9	84,8			
Свины	1304,9	189,8	14,5	88,0	6,7	1027,1	78,7			
Лошади	1235,7	66,9	5,4	226,3	18,3	942,4	76,3			
Верблюды	138,6	14,5	10,4	26,4	19,0	97,7	70,5			
Птица всех видов	28239,3	14585,5	51,6	345,4	1,2	13308,3	47,1			
Кролики	82,2	1,2	1,5	0,7	0,9	80,2	97,6			
Ослы	16,8	0,0	0,0	0,2	0,9	16,7	99,0			
Мулы и лошаки	0,0	-	-	-	-	0,0	100,0			
Пятнистые олени	0,0	0,0	100,0	-	-	-	-			
Маралы	10,3	5,5	53,9	4,8	46,1	-	-			
Пушные звери	0,3	0,1	42,2	-	-	0,2	57,8			
Пчелосемьи, тыс. штук	44,4	3,5	7,8	3,3	7,4	37,7	84,8			

Средний размер хозяйств, имеющих поголовье сельскохозяйственных животных и птиц всех видов, в Республике Казахстан по категориям хозяйств

	Все категории хозяйств			в том числе							хозяйства населения		
	предприятия			крестьянские (фермерские)				хозяйства					
	количество о, единиц	поголовье, всего	поголовье на одно хозяйство, голов	количество о, единиц	поголовье, всего	поголовье на одно предприятие, голов	количество, единиц	поголовье, всего	поголовье на одно К(Ф)Х, голов	количество, единиц	поголовье, всего	поголовье на одно хозяйство, голов	
A										6	7		
Крупный рогатый скот	944967	5660,4	6,0	896	323,6	361,2	15922	571,8	35,9	928149	4765,0	5,1	
Овцы	459137	12813,7	27,9	533	849,1	1593,1	13811	2891,7	209,4	444793	9072,9	20,4	
Козы	215611	2536,6	11,8	75	8,2	109,3	7929	377,5	47,6	207607	2150,9	10,4	
Свины	184655	1304,9	7,1	234	189,8	811,1	611	88,0	144,0	183810	1027,1	5,6	
Лошади	277980	1235,7	4,4	1045	66,9	64,0	13454	226,3	16,8	263481	942,4	3,6	
Верблюды	22035	138,6	6,3	119	14,5	121,8	1876	26,4	14,1	20040	97,7	4,9	
Птица всех видов	717019	28239,3	39,4	74	14585,5	197101,4	4255	345,4	81,2	712690	13308,3	18,7	

Поголовье сельскохозяйственных животных и птицы всех видов в Республике Казахстан по категориям хозяйств (диаграмма)

тыс. голов

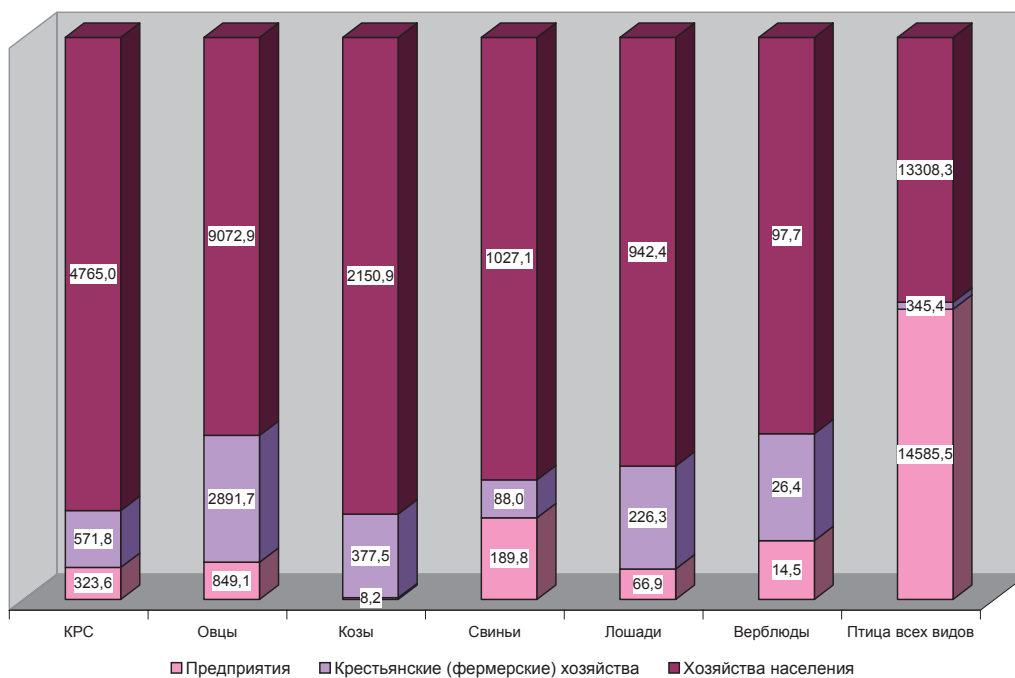

Поголовье сельскохозяйственных животных и птицы всех видов по половозрастным группам в Республике Казахстан по категориям хозяйств

Тыс. голов

	Все категории хозяйств	в том числе							
		предприятия		крестьянские (фермерские)		хозяйства населения			
		поголовье, всего	в % к общему поголовью соответствующего вида	поголовье, всего	в % к общему поголовью соответствующего вида	поголовье, всего	в % к общему поголовью соответствующего вида		
A	1	2	3	4	5	6	7		
Крупный рогатый скот в том числе	поголовье, всего	5660,4	323,6	5,7	571,8	10,1	4765,0	84,2	
	коровы	2569,1	106,7	4,2	230,0	9,0	2232,3	86,9	
	быки–производители	92,6	5,1	5,6	16,5	17,8	70,9	76,6	
	нетели	137,0	16,7	12,2	11,2	8,2	109,1	79,6	
	телки от 1 года до 2 лет	402,9	37,4	9,3	45,2	11,2	320,3	79,5	
	телки от 1 года до 2 лет (осемененные)	163,0	7,9	4,9	17,6	10,8	137,6	84,4	
	телки от 2 лет и старше	248,3	14,4	5,8	35,3	14,2	198,7	80,0	
	телочки до 1 года	904,3	43,3	4,8	85,7	9,5	775,4	85,7	
	бычки до 1 года	681,8	40,2	5,9	68,0	10,0	573,5	84,1	
	бычки старше 1 года	364,5	35,9	9,8	51,0	14,0	277,6	76,2	
	бычки–кастраты	28,8	1,8	6,3	3,8	13,4	23,1	80,3	
	волы	29,2	1,4	5,0	4,6	15,7	23,1	79,3	
	скот крупный рогатый взрослый на откорме	38,8	12,6	32,6	2,9	7,4	23,3	60,0	
	буйволы	0,1	-	-	0,0	46,0	0,0	54,0	
	Овцы и козы	поголовье, всего	15350,3	857,3	5,6	3269,2	21,3	11223,9	73,1
		овцы, в том числе:	12813,7	849,1	6,6	2891,7	22,6	9072,9	70,8
		овцематки и ярки старше 1 года	7842,5	539,0	6,9	1684,3	21,5	5619,2	71,7
		бараны–производители	489,6	23,2	4,7	94,2	19,2	372,2	76,0
		ягнята до 1 года	3510,9	231,1	6,6	822,2	23,4	2457,7	70,0
бараны прочие и валухи (кастраты) старше 1 года		970,6	55,8	5,8	290,9	30,0	623,8	64,3	
козы, в том числе		2536,6	8,2	0,3	377,5	14,9	2150,9	84,8	
козوماتки от 1 года и старше		1574,2	3,2	0,2	216,7	13,8	1354,2	86,0	
козлы–производители		114,2	0,4	0,3	18,3	16,1	95,5	83,6	
козлята до 1 года		749,6	1,7	0,2	126,1	16,8	621,8	83,0	
Свиньи	поголовье, всего	98,6	2,9	3,0	16,3	16,5	79,5	80,6	
	козлы–кастраты	1304,9	189,8	14,5	88,0	6,7	1027,1	78,7	
	в том числе:								
	свиноматки основные	230,5	17,9	7,8	14,7	6,4	198,0	85,9	
	свиноматки проверяемые	26,6	4,7	17,5	1,7	6,4	20,2	76,1	
	хряки – производители	27,6	1,9	7,0	2,3	8,5	23,3	84,5	
	поросята до 2 месяцев	111,7	29,3	26,3	9,6	8,6	72,7	65,1	
	поросята от 2 до 4 месяцев	304,6	49,1	16,1	22,2	7,3	233,2	76,6	
	свинки ремонтные старше 4 месяцев	175,8	15,4	8,7	13,8	7,8	146,7	83,4	
	хрячки ремонтные старше 4 месяцев	87,0	5,0	5,7	9,7	11,1	72,3	83,2	

	Все категории хозяйств	в том числе					в % к общему поголовью соответствующего вида		
		предприятия		крестьянские (фермерские)		в % к общему поголовью соответствующего вида		в % к общему поголовью соответствующего вида	
	поголовье, всего	поголовье, всего	в % к общему поголовью соответствующего вида	поголовье, всего	в % к общему поголовью соответствующего вида	поголовье, всего	в % к общему поголовью соответствующего вида	поголовье, всего	в % к общему поголовью соответствующего вида
	1	2	3	4	5	6	7		
A									
свиньи старше 4 месяцев на доращивании и откорме	328,2	66,1	20,2	13,7	4,2	248,3	75,7		
хрячки (самцы) – кастраты	13,0	0,4	3,0	0,2	1,5	12,4	95,5		
Лошади	1235,7	66,9	5,4	226,3	18,3	942,4	76,3		
в том числе:									
кобылы старше 3 лет	530,4	20,9	3,9	95,4	18,0	414,1	78,1		
жеребцы – производители	57,7	2,5	4,3	10,7	18,6	44,5	77,1		
жеребцы до 1 года	248,4	11,0	4,4	42,3	17,0	195,1	78,5		
кобылки от 1 до 3 лет	128,6	10,0	7,8	23,4	18,2	95,2	74,0		
жеребчики от 1 до 3 лет	97,7	7,6	7,7	20,3	20,8	69,8	71,5		
прочие жеребчики старше 3 лет	33,4	2,9	8,8	6,2	18,4	24,4	72,8		
мерины	139,4	12,1	8,6	28,0	20,1	99,4	71,3		
Верблюды	138,6	14,5	10,4	26,4	19,0	97,7	70,5		
в том числе:									
верблюдоматки от 3 лет и старше	62,0	6,3	10,2	11,6	18,6	44,1	71,1		
верблюды – производители	8,7	0,5	5,7	1,7	19,5	6,5	74,9		
молодняк верблюдов до 3 лет	61,8	6,8	10,9	11,4	18,4	43,6	70,7		
верблюды – кастраты	6,1	0,9	14,5	1,8	28,9	3,4	56,7		
Птица всех видов	28239,3	14585,5	51,6	345,4	1,2	13308,3	47,1		
в том числе:									
куры	26766,3	14484,1	54,1	283,7	1,1	11998,5	44,8		
из них:									
куры – несушки	15311,8	5705,5	37,3	201,7	1,3	9404,6	61,4		
петухи	1771,9	230,0	13,0	22,1	1,2	1519,8	85,8		
куры (молодняк)	4681,6	3559,6	76,0	57,0	1,2	1065,0	22,7		
цыплята – бройлеры	5001,1	4989,0	99,8	2,9	0,1	9,1	0,2		
утки	673,8	77,6	11,5	29,9	4,4	566,3	84,0		
в том числе:									
утки (взрослое поголовье)	614,3	48,3	7,9	29,2	4,8	536,8	87,4		
утки (молодняк)	59,5	29,3	49,3	0,7	1,2	29,5	49,6		
гуси	593,0	23,5	4,0	23,1	3,9	546,5	92,1		
в том числе:									
гуси (взрослое поголовье)	557,1	23,5	4,2	22,5	4,0	511,1	91,7		
гуси (молодняк)	35,9	0,0	0,0	0,6	1,6	35,3	98,3		
индейки	193,7	-	-	3,2	1,6	190,5	98,4		
в том числе:									
индейки (взрослое поголовье индеек)	178,9	-	-	2,4	1,4	176,5	98,6		
индейки (молодняк)	14,7	-	-	0,8	5,1	14,0	94,9		
страусы	0,3	0,2	86,1	0,0	4,0	0,0	9,9		
в том числе:									
страусы (взрослое поголовье)	0,2	0,2	91,0	0,0	3,3	0,0	5,7		
страусы (молодняк)	0,0	0,0	44,8	0,0	10,3	0,0	44,8		

	Все категории хозяйств	в том числе					хозяйства населения	
		предприятия		крестьянские (фермерские)		в % к общему поголовью соответствующего вида	поголовье, всего	в % к общему поголовью соответствующего вида
	поголовье, всего	поголовье, всего	в % к общему поголовью соответствующего вида	поголовье, всего	в % к общему поголовью соответствующего вида	поголовье, всего	поголовье, всего	в % к общему поголовью соответствующего вида
A	1	2	3	4	5	6	7	
перепелки	0,4	0,2	47,0	-	-	0,2	53,0	
в том числе:								
перепелки (взрослое поголовье)	0,3	0,2	51,7	-	-	0,2	48,3	
перепелки (молодняк)	0,0	-	-	-	-	0,0	100,0	
фазаны, всего	-	-	-	-	-	-	-	
в том числе:								
фазаны (взрослое поголовье)	-	-	-	-	-	-	-	
фазаны (молодняк)	-	-	-	-	-	-	-	
цесарки	1,1	-	-	0,1	10,4	1,0	89,6	
в том числе:								
цесарки (взрослое поголовье)	0,8	-	-	0,1	12,3	0,7	87,7	
цесарки (молодняк)	0,3	-	-	0,0	5,2	0,3	94,8	
Кролики	82,2	1,2	1,5	0,7	0,9	80,2	97,6	
из них:								
кроликоматки	31,1	0,2	0,7	0,2	0,6	30,7	98,7	
молодняк кроликов	50,1	1,0	2,0	0,5	0,9	48,7	97,1	
Ослы	16,8	0,0	0,0	0,2	0,9	16,7	99,0	
в том числе:								
ослицы	7,2	-	-	0,0	0,6	7,2	99,4	
ослы-производители	7,4	-	-	0,1	0,9	7,4	99,1	
молодняк ослов всех возрастов	1,1	-	-	0,0	1,4	1,1	98,6	
ослы кастраты	1,1	0,0	0,1	0,0	3,0	1,0	96,9	
Мулы и лошаки	0,0	-	-	-	-	0,0	100,0	
Пятнистые олени	0,0	0,0	100,0	-	-	-	-	
в том числе:								
оленихи старше 2,5 лет	0,0	0,0	100,0	-	-	-	-	
рогачи старше 2,5 лет	0,0	0,0	100,0	-	-	-	-	
молодняк	-	-	-	-	-	-	-	
Маралы	10,3	5,5	53,9	4,8	46,1	-	-	
в том числе:								
маралухи старше 2,5 лет	4,1	2,3	56,3	1,8	43,7	-	-	
рогачи старше 2,5 лет	3,5	1,6	46,1	1,9	53,9	-	-	
молодняк	2,6	1,6	60,6	1,0	39,4	-	-	
Пушные звери	0,3	0,1	42,2	-	-	0,2	57,8	
Пчелосемьи, тыс. штук	44,4	3,5	7,8	3,3	7,4	37,7	84,8	

Общее поголовье сельскохозяйственных животных и птицы всех видов по категориям хозяйств в Республике Казахстан (диаграммы) (в пересчете на условное поголовье крупного взрослого скота, в %)

Все категории хозяйств

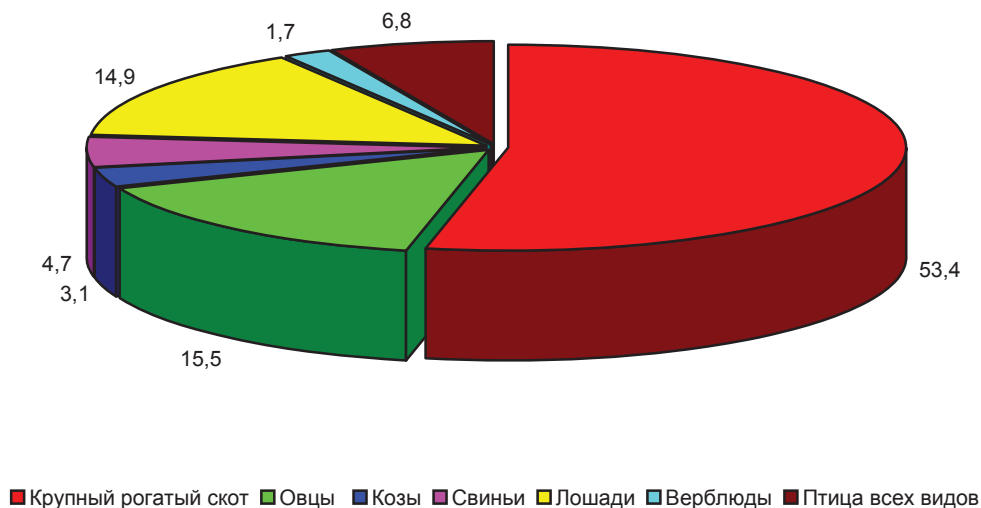

Предприятия

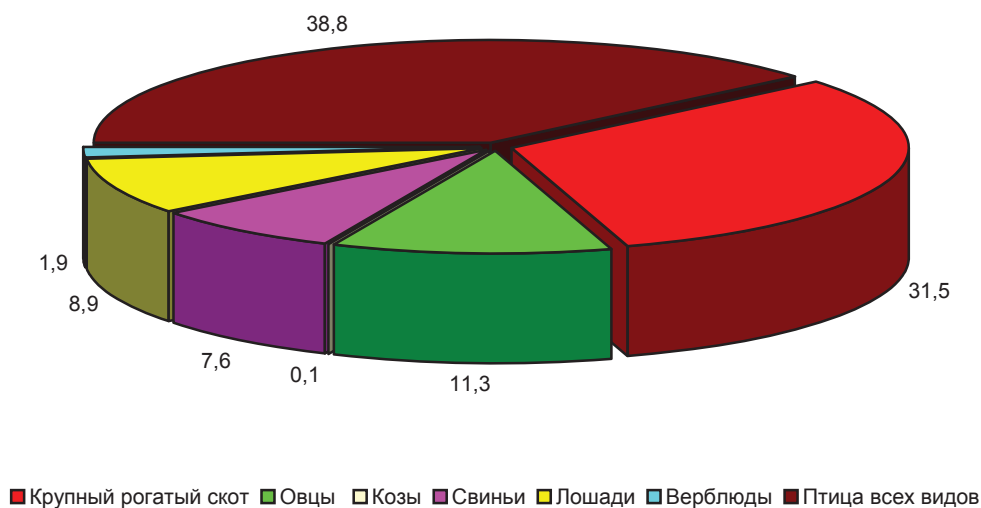

Крестьянские (фермерские) хозяйства

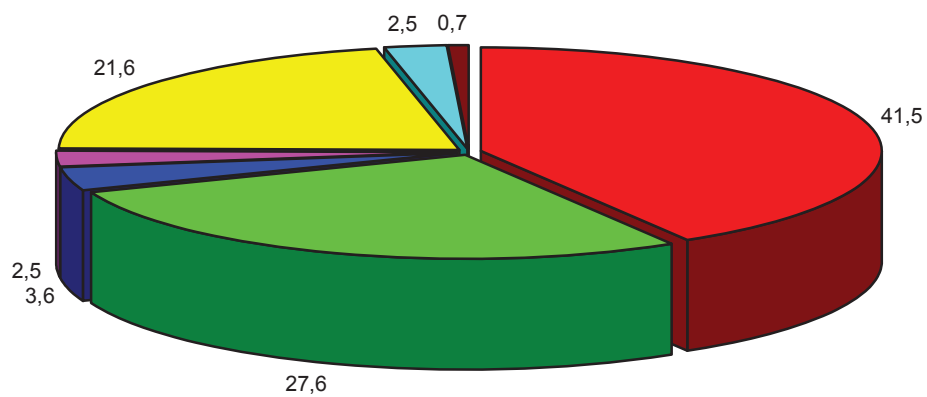

■ Крупный рогатый скот ■ Овцы ■ Козы ■ Свины ■ Лошади ■ Верблюды ■ Птица всех видов

Хозяйства населения

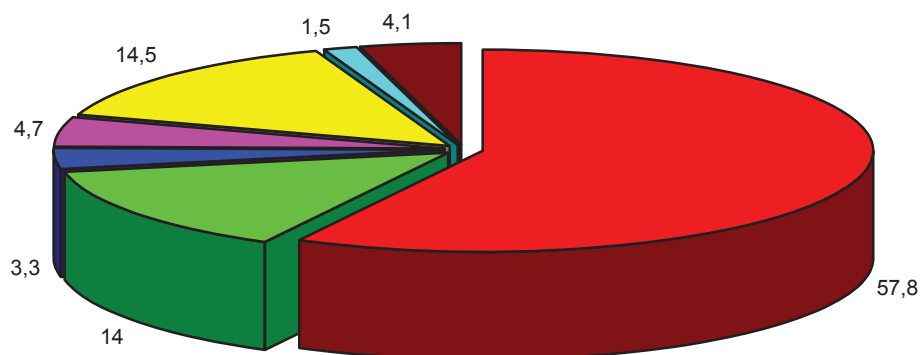

■ Крупный рогатый скот ■ Овцы ■ Козы ■ Свины ■ Лошади ■ Верблюды ■ Птица всех видов

Половозрастная структура крупного рогатого скота по категориям хозяйств в Республике Казахстан

в % к общему поголовью

	Все категории хозяйств	в том числе			
		предприятия	крестьянские (фермерские) хозяйства	хозяйства населения	
A	1	2	3	4	
Поголовье КРС – всего	100,0	100,0	100,0	100,0	
в том числе:					
коровы	45,4				
быки–производители	1,6	33,0	40,2	46,8	
нетели	2,4	1,6	2,9	1,5	
		5,2	2,0	2,3	
телки от 1 года до 2 лет	7,1	11,6	7,9	6,7	
телки от 1 года до 2 лет (осемененные)	2,9	2,4	3,1	2,9	
телки от 2 лет и старше	4,4	4,4	6,2	4,2	
телочки до 1 года	16,0	13,4	15,0	16,3	
бычки до 1 года	12,0	12,4	11,9	12,0	
бычки старше 1 года	6,4	11,1	8,9	5,8	
бычки–кастраты	0,5	0,6	0,7	0,5	
буйволы	0,0	-	0,0	0,0	
скот крупный рогатый взрослый на откорме	0,7	3,9	0,5	0,5	
волы	0,5	0,4	0,8	0,5	

Группировка предприятий по наличию поголовья крупного рогатого скота в Республике Казахстан

	всего, единиц	Количество предприятий		всего, голов	Поголовье крупного рогатого скота	
		в % ко всему количеству предприятий	в % к количеству предприятий, имеющих поголовье КРС		в % от общего поголовья	в расчете на одно предприятие, имеющее поголовье КРС, голов
A	1	2	3	4	5	6
Предприятия – всего:	9545	100,0	x	x	x	x
в том числе:						
имеющие поголовье, голов:	896	9,4	100,0	323600	100,0	361,2
1–50	333	x	37,2	6564	2,0	7,3
1–5	67	x	7,5	214	0,1	3,2
6–10	52	x	5,8	427	0,1	8,2
11–50	214	x	23,9	5923	1,8	27,7
51–300	318	x	35,5	45497	14,1	143,1
51–100	119	x	13,3	8587	2,7	72,2
101–200	121	x	13,5	17741	5,5	146,6
201–300	78	x	8,7	19169	5,9	245,8
301–500	70	x	7,8	27751	8,6	396,4
301–400	39	x	4,4	13829	4,3	354,6
401–500	31	x	3,5	13922	4,3	449,1

	Количество предприятий			Поголовье крупного рогатого скота		
	всего, единиц	в % ко всему количеству предприятий	в % к количеству предприятий, имеющих поголовье КРС	всего, голов	в % от общего поголовья	в расчете на одно предприятие, имеющее поголовье КРС, голов
A	1	2	3	4	5	6
501–1000	95	x	10,6	69766	21,6	734,4
501–600	21	x	2,3	11670	3,6	555,7
601–700	24	x	2,7	15744	4,9	656,0
701–1000	50	x	5,6	42352	13,1	847,0
1001–4000	74	x	8,3	143794	44,4	1943,2
1001–2000	44	x	4,9	60856	18,8	1383,1
2001–3000	21	x	2,3	51482	15,9	2451,5
3001–4000	9	x	1,0	31456	9,7	3495,1
свыше 4000	6	x	0,7	30228	9,3	5038,0
не имеющие поголовье	8649	90,6	x	x	x	x

Группировка крестьянских (фермерских) хозяйств по наличию поголовья крупного рогатого скота в Республике Казахстан

	Количество предприятий			Поголовье крупного рогатого скота		
	всего, единиц	в % ко всему количеству хозяйств	в % к количеству хозяйств, имеющих поголовье КРС	всего, голов	в % от общего поголовья	в расчете на одно хозяйство, имеющее поголовье КРС, голов
A	1	2	3	4	5	6
крестьянские (фермерские) хозяйства – всего:	194306	100,0	x	x	x	x
в том числе:						
имеющие поголовье, голов:	15922	8,2	100,0	571788	100,0	35,9
1–50	13084	x	82,2	238990	41,8	18,3
1–5	2278	x	14,3	7488	1,3	3,3
6–10	2591	x	16,3	21105	3,7	8,1
11–50	8215	x	51,6	210397	36,8	25,6
51–300	2714	x	17,0	259858	45,4	95,7
51–100	1912	x	12,0	134223	23,5	70,2
101–200	650	x	4,1	88748	15,5	136,5
201–300	152	x	1,0	36887	6,5	242,7
301–500	83	x	0,5	31145	5,4	375,2
301–400	57	x	0,4	19563	3,4	343,2
401–500	26	x	0,2	11582	2,0	445,5
501–1000	30	x	0,2	20002	3,5	666,7
501–600	12	x	0,1	6375	1,1	531,3
601–700	9	x	0,1	5957	1,0	661,9
701–1000	9	x	0,1	7670	1,3	852,2
1001–4000	10	x	0,1	17735	3,1	1773,5
1001–2000	7	x	0,0	9438	1,7	1348,3
2001–3000	2	x	0,0	4993	0,9	2496,5
3001–4000	1	x	0,0	3304	0,6	3304,0
свыше 4000	1	x	0,0	4058	0,7	4058,0
не имеющие поголовье	178384	91,8	x	x	x	x

Группировка хозяйств населения по наличию поголовья крупного рогатого скота в Республике Казахстан

	Количество хозяйств населения				Поголовье крупного рогатого скота		
	всего, единиц	в % ко всему количеству хозяйств населения	в % к количеству хозяйств, населения, имеющих поголовье КРС	всего, голов	в % от общего поголовья	в расчете на одно хозяйство, имеющее поголовье КРС, голов	
А	1	2	3	4	5	6	
Хозяйства населения – всего:	2752455	100,0	x	x	x	x	
в том числе:							
имеющие поголовье, голов:	928149	33,7	100,0	4764970	100,0	5,1	
1–20	908250	x	97,9	4021644	84,4	4,4	
1–5	667352	x	71,9	1826946	38,3	2,7	
6–10	180193	x	19,4	1337944	28,1	7,4	
11–20	60705	x	6,5	856754	18,0	14,1	
21–50	16983	x	1,8	497812	10,4	29,3	
21–30	11458	x	1,2	284675	6,0	24,8	
31–50	5525	x	0,6	213137	4,5	38,6	
51–100	2364	x	0,3	160254	3,4	67,8	
51–70	1577	x	0,2	93562	2,0	59,3	
71–100	787	x	0,1	66692	1,4	84,7	
101–200	483	x	0,1	63145	1,3	130,7	
свыше 200	69	x	0,0	22115	0,5	320,5	
не имеющие поголовье	1824306	66,3	x	x	x	x	

Группировка хозяйств по наличию поголовья крупного рогатого скота в Республике Казахстан

Предприятия

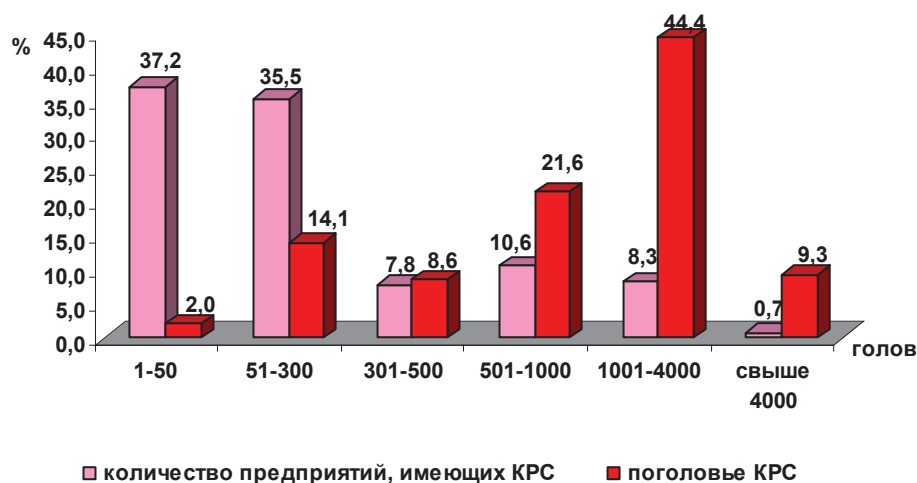

Крестьянские (фермерские) хозяйства

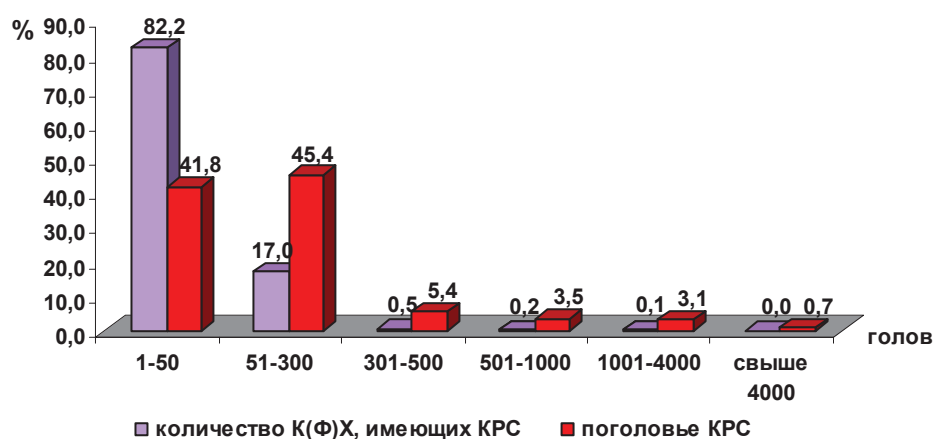

Хозяйства населения

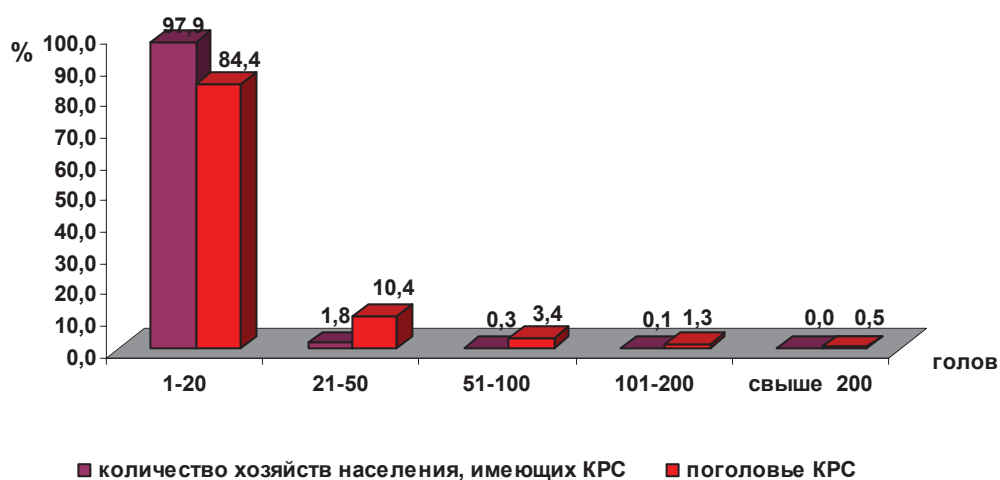

Половозрастная структура поголовья овец по категориям хозяйств в Республике Казахстан
в процентах к общему поголовью

	Все категории хозяйств		в том числе		
	1	2	предприятия	крестьянские (фермерские) хозяйства	хозяйства населения
A					
Поголовье овец – всего	100,0	100,0		100,0	100,0
в том числе:					
овцематки и ярки старше 1 года	61,2		63,5	58,2	61,9
бараны–производители	3,8		2,7	3,3	4,1
ягнята до 1 года	27,4		27,2	28,4	27,1
бараны прочие и валухи (кастраты) старше 1 года	7,6		6,6	10,1	6,9

Группировка предприятий по наличию поголовья овец в Республике Казахстан

	Количество предприятий			Поголовье овец		
	всего, единиц	в % ко всему количеству предприятий	в % к количеству предприятий, имеющих поголовье овец	всего, голов	в % от общего поголовья овец	в расчете на одно предприятие, имеющее поголовье овец, голов
A	1	2	3	4	5	6
Предприятий – всего:	9545	100,0	x	x	x	x
в том числе:						
имеющие поголовье, голов:						
1–200	533	5,6	100,0	849074	100,0	1593,0
	185	x	34,7	14597	1,7	78,9
1–50	82	x	15,4	2117	0,2	25,8
51–100	41	x	7,7	3159	0,4	77,0
101–200	62	x	11,6	9321	1,1	150,3
201–500	129	x	24,2	41659	4,9	322,9
201–300	64	x	12,0	16165	1,9	252,6
301–400	37	x	6,9	13114	1,5	354,4
401–500	28	x	5,3	12380	1,5	442,1
501–1000	62	x	11,6	42942	5,1	692,6
501–600	21	x	3,9	11903	1,4	566,8
601–700	18	x	3,4	11644	1,4	646,9
701–800	8	x	1,5	5875	0,7	734,4
801–900	8	x	1,5	6767	0,8	845,9
901–1000	7	x	1,3	6753	0,8	964,7
1001–5000	113	x	21,2	286696	33,8	2537,1
1001–2000	53	x	9,9	78833	9,3	1487,4
2001–3000	19	x	3,6	47860	5,6	2518,9
3001–4000	25	x	4,7	88306	10,4	3532,2
4001–5000	16	x	3,0	71697	8,4	4481,1
5001–10000	28	x	5,3	196544	23,1	7019,4

	Количество предприятий			Поголовье овец		
	всего, единиц	в % ко всему количеству предприятий	в % к количеству предприятий, имеющих поголовье овец	всего, голов	в % от общего поголовья овец	в расчете на одно предприятие, имеющее поголовье овец, голов
A	1	2	3	4	5	6
5001–6000	8	x	1,5	43160	5,1	5395,0
6001–7000	9	x	1,7	58059	6,8	6451,0
7001–8000	4	x	0,8	30988	3,6	7747,0
8001–9000	3	x	0,6	25417	3,0	8472,3
9001–10000	4	x	0,8	38920	4,6	9730,0
свыше 10000	16	x	3,0	266636	31,4	16664,8
не имеющие поголовье	9012	94,4	x	x	x	x

Группировка крестьянских (фермерских) хозяйств по наличию поголовья овец в Республике Казахстан

	Количество хозяйств			Поголовье овец		
	всего, единиц	в % ко всему количеству хозяйств	в % к количеству хозяйств, имеющих поголовье овец	всего, голов	в % от общего поголовья овец	в расчете на одно хозяйство, имеющее поголовье овец, голов
A	1	2	3	4	5	6
Крестьянские (фермерские) хозяйства – всего:	194306	100,0	x	x	x	x
в том числе:						
имеющие поголовье, голов:						
1–200	13811	7,1	100,0	2891698	100,0	209,4
1–50	9847	x	71,3	617560	21,4	62,7
51–100	5491	x	39,8	123035	4,3	22,4
101–200	2148	x	15,6	164620	5,7	76,6
201–500	2605	x	18,9	866925	30,0	332,8
501–1000	2208	x	16,0	329905	11,4	149,4
1001–2000	1200	x	8,7	303036	10,5	252,5
2001–3000	777	x	5,6	276500	9,6	355,9
3001–4000	628	x	4,5	287389	9,9	457,6
4001–5000	989	x	7,2	677839	23,4	685,4
5001–6000	353	x	2,6	195799	6,8	554,7
6001–7000	269	x	1,9	175238	6,1	651,4
7001–8000	169	x	1,2	128487	4,4	760,3
8001–9000	117	x	0,8	100168	3,5	856,1
9001–10000	81	x	0,6	78147	2,7	964,8
10001–50000	358	x	2,6	651206	22,5	1819,0
10001–20000	267	x	1,9	368256	12,7	1379,2
20001–30000	46	x	0,3	114325	4,0	2485,3
30001–40000	35	x	0,3	124073	4,3	3544,9
40001–50000	10	x	0,1	44552	1,5	4455,2
50001–100000	11	x	0,1	68076	2,4	6188,7
50001–60000	6	x	0,0	32408	1,1	5401,3
60001–70000	3	x	0,0	19582	0,7	6527,3
70001–80000	1	x	0,0	7981	0,3	7981,0

	Количество хозяйств			Поголовье овец		
	всего, единиц	в % ко всему количеству хозяйств	в % к количеству хозяйств, имеющих поголовье овец	всего, голов	в % от общего поголовья овец	в расчете на одно хозяйство, имеющее поголовье овец, голов
A	1	2	3	4	5	6
8001–9000	1	x	0,0	8105	0,3	8105,0
9001–10000	-	x	-	-	-	-
свыше 10000	1	x	0,0	10092	0,3	10092,0
не имеющие поголовья	180495	92,9	x	x	x	x

Группировка хозяйств населения по наличию поголовья овец в Республике Казахстан

	Количество хозяйств			Поголовье овец		
	всего, единиц	в % ко всему количеству хозяйств	в % к количеству хозяйств, имеющих поголовье овец	всего, голов	в % от общего поголовья овец	в расчете на одно хозяйство, имеющее поголовье овец, голов
A	1	2	3	4	5	6
Хозяйства населения – всего:	2752455	100,0	x	x	x	x
в том числе:						
имеющие поголовье, голов:	444793	16,2	100,0	9072930	100,0	20,4
1–20	358632	x	80,6	3019111	33,3	8,4
1–5	139708	x	31,4	487041	5,4	3,5
6–10	119413	x	26,8	991637	10,9	8,3
11–20	99511	x	22,4	1540433	17,0	15,5
21–50	60233	x	13,5	1908086	21,0	31,7
21–30	35744	x	8,0	922309	10,2	25,8
31–50	24479	x	5,5	985777	10,9	40,3
51–100	14702	x	3,3	1051483	11,6	71,5
51–70	8516	x	1,9	516056	5,7	60,6
71–100	6186	x	1,4	535427	5,9	86,6
101–200	6351	x	1,4	916946	10,1	144,4
свыше 200	4885	x	1,1	2177304	24,0	445,7
не имеющие поголовья	2307662	83,8	x	x	x	x

Группировка хозяйств по наличию поголовья овец в Республике Казахстан Предприятия

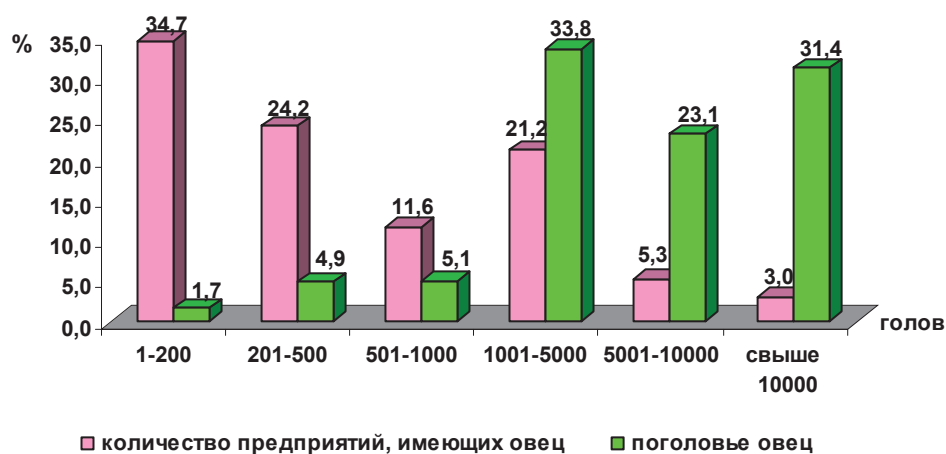

Крестьянские (фермерские) хозяйства

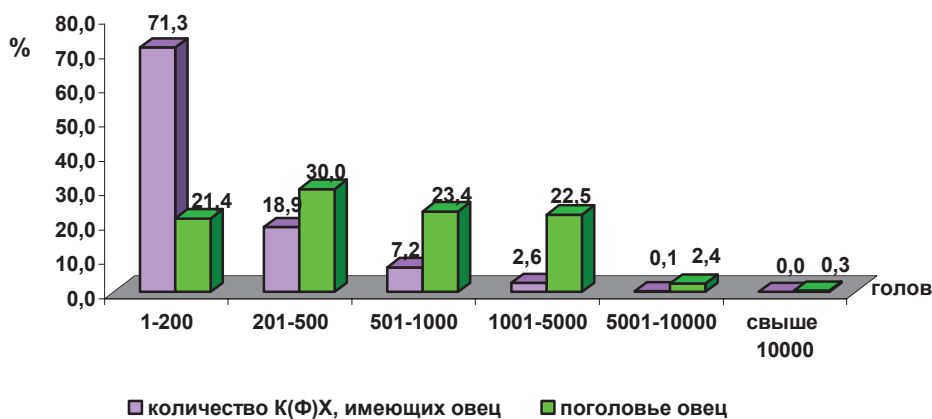

Хозяйства населения

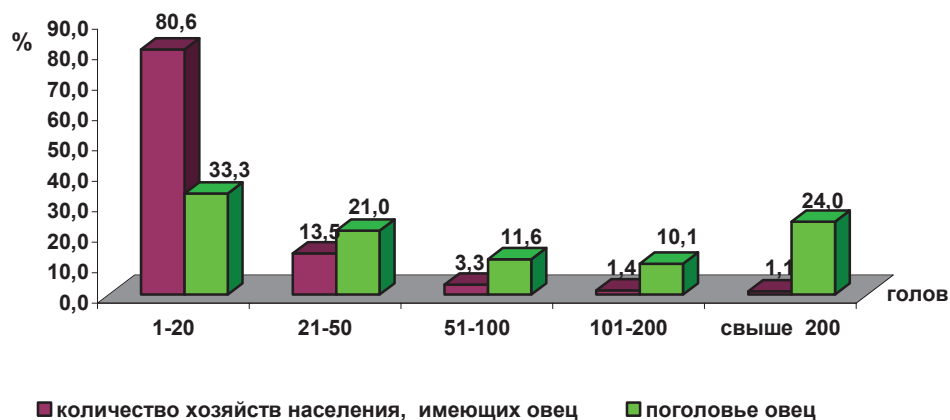

Половозрастная структура поголовья коз по категориям хозяйств в Республике Казахстан

в % к общему поголовью

	Все категории хозяйств	в том числе			хозяйства населения
		предприятия	крестьянские (фермерские) хозяйства		
А					
Поголовье коз – всего	100,0	100,0	100,0	100,0	100,0
в том числе:					
козomatки от 1 года и старше	62,1	39,0	57,4		63,0
козлы–производители	4,5	4,9	4,8		4,4
козлята до 1 года	29,6	20,7	33,4		28,9
козлы–кастраты	3,9	35,4	4,3		3,7

Группировка предприятий по наличию поголовья коз в Республике Казахстан

	Количество предприятий			Поголовье коз		
	всего, единиц	в % ко всему количеству предприятий	в % к количеству предприятий, имеющих поголовье коз	всего, голов	в % от общего поголовья коз	в расчете на одно предприятие, имеющее поголовье коз, голов
А	1	2	3	4	5	6
Предприятий, всего:	9545	100,0	x	x	x	x
в том числе:						
имеющие поголовье, голов:	75	0,8	100,0	8221	100,0	109,6
1–10	11	x	14,7	73	0,9	6,6
1–5	5	x	6,7	20	0,2	4,0
6–10	6	x	8,0	53	0,6	8,8
11–50	38	x	50,7	991	12,1	26,1
11–30	27	x	36,0	540	6,6	20,0
31–50	11	x	14,7	451	5,5	41,0
51–150	13	x	17,3	1201	14,6	92,4
51–100	8	x	10,7	509	6,2	63,6
101–150	5	x	6,7	692	8,4	138,4
151–300	6	x	8,0	1179	14,3	196,5
151–200	4	x	5,3	754	9,2	188,5
201–250	2	x	2,7	425	5,2	212,5
251–300	-	x	-	-	-	-
свыше 300	7	x	9,3	4777	58,1	682,4
не имеющие поголовье	9470	99,2	x	x	x	x

Группировка крестьянских (фермерских) хозяйств по наличию поголовья коз в Республике Казахстан

	Количество хозяйств			в % к количеству хозяйств, имеющих поголовье коз	Поголовье коз		
	всего, единиц	в % ко всему количеству хозяйств	всего, голов		в % от общего поголовья коз	в расчете на одно хозяйство, имеющее поголовье коз, голов	
А	1	2	3	4	5	6	
Крестьянские (фермерские) хозяйства, всего:	194306	100,0	x	x	x	x	
в том числе:							
имеющие поголовье, голов:	7929	4,1	100,0	377455	100,0	47,6	
1–10	2231	x	28,1	14154	3,7	6,3	
1–5	1005	x	12,7	3634	1,0	3,6	
6–10	1226	x	15,5	10520	2,8	8,6	
11–50	3614	x	45,6	96396	25,5	26,7	
11–30	2508	x	31,6	50689	13,4	20,2	
31–50	1106	x	13,9	45707	12,1	41,3	
51–150	1596	x	20,1	141242	37,4	88,5	
51–100	1157	x	14,6	85796	22,7	74,2	
101–150	439	x	5,5	55446	14,7	126,3	
151–300	400	x	5,0	82521	21,9	206,3	
151–200	235	x	3,0	41677	11,0	177,3	
201–250	100	x	1,3	22734	6,0	227,3	
251–300	65	x	0,8	18110	4,8	278,6	
свыше 300	88	x	1,1	43142	11,4	490,3	
не имеющие поголовье	186377	95,9	x	x	x	x	

Группировка хозяйств населения по наличию поголовья коз в Республике Казахстан

	Количество хозяйств			Поголовье коз		
	всего, единиц	в % ко всему количеству хозяйств	в % к количеству хозяйств, имеющих поголовье коз	всего, голов	в % от общего поголовья коз	в расчете на одно хозяйство, имеющее поголовье коз, голов
А	1	2	3	4	5	6
Хозяйства населения, всего:	2752455	100,0	x	x	x	x
в том числе:						
имеющие поголовье, голов:	207607	7,5	100,0	2150942	100,0	10,4
1–10	155100	x	74,7	763741	35,5	4,9
1–5	100642	x	48,5	324794	15,1	3,2
6–10	54458	x	26,2	438947	20,4	8,1
11–50	48518	x	23,4	954882	44,4	19,7
11–20	34296	x	16,5	516163	24,0	15,1
21–30	9024	x	4,3	230987	10,7	25,6
31–50	5198	x	2,5	207732	9,7	40,0
51–100	2649	x	1,3	187017	8,7	70,6
51–70	1600	x	0,8	96668	4,5	60,4
71–100	1049	x	0,5	90349	4,2	86,1
101–200	1025	x	0,5	146324	6,8	142,8
свыше 200	315	x	0,2	98978	4,6	314,2
не имеющие поголовье	2544848	92,5	x	x	x	x

Группировка хозяйств по наличию поголовья коз в Республике Казахстан

Предприятия

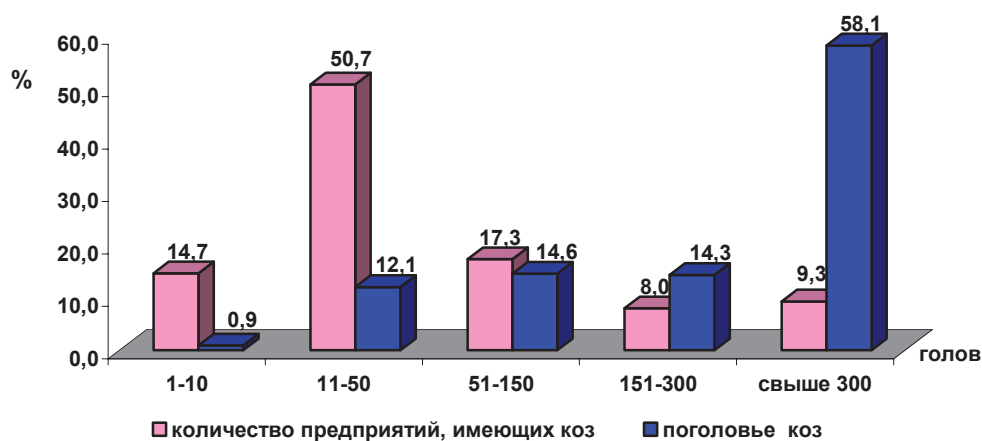

Крестьянские (фермерские) хозяйства

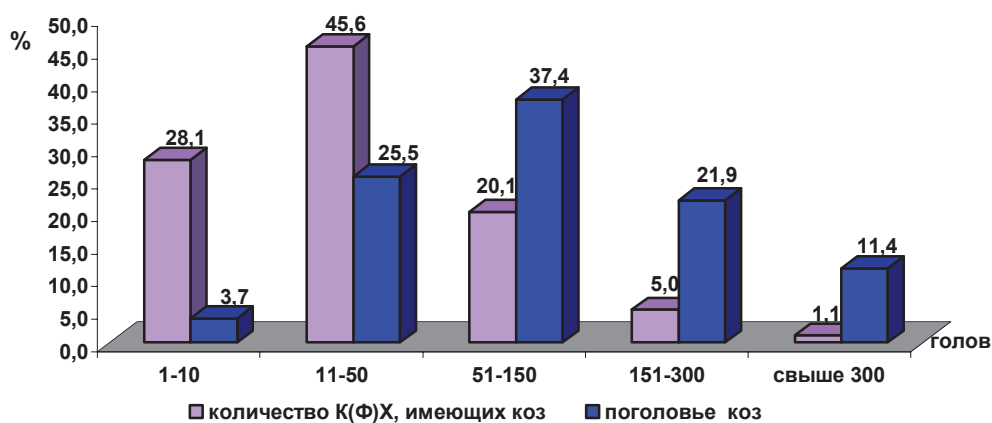

Хозяйства населения

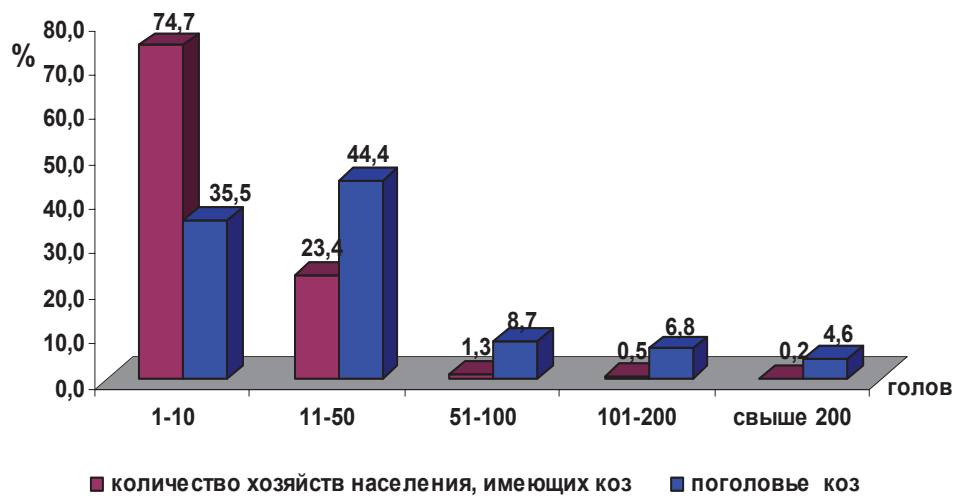

Половозрастная структура поголовья свиней в Републике Казахстан

	Все категории хозяйств	в том числе			в % к общему поголовью
		предприятия	крестьянские (фермерские) хозяйства	хозяйства населения	
A	1	4			
Поголовье свиней – всего	100,0	100,0	100,0	100,0	100,0
в том числе:					
свиноматки основные	17,7	9,4	16,7	19,3	19,3
свиноматки проверяемые	2,0	2,5	1,9	2,0	2,0
хряки–производители	2,1	1,0	2,6	2,3	2,3
поросята до 2 месяцев	8,6	15,4	10,9	7,1	7,1
поросята от 2 до 4 месяцев	23,3	25,9	25,2	22,7	22,7
свинки ремонтные старше 4 месяцев	13,5	8,1	15,7	14,3	14,3
хрячки ремонтные старше 4 месяцев	6,7	2,6	11,0	7,0	7,0
свины старше 4 месяцев на доращивании и откорме	25,2	34,8	15,6	24,2	24,2
хрячки (самцы) – кастраты	1,0	0,2	0,2	1,2	1,2

Группировка предприятий по наличию поголовья свиней в Респблике Казахстан

	Количество предприятий				Поголовье свиней		
	всего, единиц	в % ко всему количеству предприятий	в % к количеству предприятий, имеющих поголовье свиней	всего, голов	в % от общего поголовья свиней	в расчете на одно предприятие, имеющее поголовье свиней, голов	6
A	1	2	3	4	5		
Предприятий – всего:	9545	100,0		x	x		x
в том числе:							
имеющие поголовье, голов:	234	2,5		189796	100,0		811,1
1-20	22	x		253	0,1		11,5
1–10	11	x		77	0,0		7,0
11–20	11	x		176	0,1		16,0
21-100	75	x		4125	2,2		55,0
21–50	38	x		1396	0,7		36,7
51–100	37	x		2729	1,4		73,8
101-500	84	x		18638	9,8		221,9
101–200	45	x		6885	3,6		153,0
201–300	21	x		4862	2,6		231,5
301–500	18	x		6891	3,6		382,8
501-800	18	x		11202	5,9		622,3
501–600	7	x		3753	2,0		536,1

	Количество предприятий			Поголовье свиней		
	всего, единиц	в % ко всему количеству предприятий	в % к количеству предприятий, имеющих поголовье свиней	всего, голов	в % от общего поголовья свиней	в расчете на одно предприятие, имеющее поголовье свиней, голов
A	1	2	3	4	5	6
601–700	8	x	3,4	5201	2,7	650,1
701–800	3	x	1,3	2248	1,2	749,3
801-1000	7	x	3,0	6368	3,4	909,7
801–900	3	x	1,3	2509	1,3	836,3
901–1000	4	x	1,7	3859	2,0	964,8
свыше 1000	28	x	12,0	149210	78,6	5328,9
не имеющие поголовье	9311	97,5	x	x	x	x

Группировка крестьянских (фермерских) хозяйств по наличию поголовья свиней в Республике Казахстан

	Количество хозяйств				Поголовье свиней		
	всего, единиц	в % от общего количества хозяйств	в % от количества хозяйств, имеющих поголовье свиней	всего, голов	в % от общего поголовья свиней	в расчете на одно хозяйство, имеющее поголовье свиней, голов	
A	1	2	3	4	5	6	
Крестьянские (фермерские) хозяйства – всего:	194306	100,0	x	x	x	x	
в том числе:							
имеющие поголовье, голов:	611	0,3	100,0	87979	100,0	144,0	
1-20	219	x	35,8	2030	2,3	9,3	
1-10	144	x	23,6	859	1,0	6,0	
11-20	75	x	12,3	1171	1,3	15,6	
21-100	217	x	35,5	11933	13,6	55,0	
21-50	113	x	18,5	3875	4,4	34,3	
51-100	104	x	17,0	8058	9,2	77,5	
101-500	139	x	22,7	32681	37,1	235,1	
101-200	72	x	11,8	10904	12,4	151,4	
201-300	34	x	5,6	8605	9,8	253,1	
301-500	33	x	5,4	13172	15,0	399,2	
501-800	16	x	2,6	10508	11,9	656,8	
501-600	6	x	1,0	3402	3,9	567,0	
601-700	5	x	0,8	3318	3,8	663,6	
701-800	5	x	0,8	3788	4,3	757,6	
801-1000	7	x	1,1	6622	7,5	946,0	
801-900	2	x	0,3	1701	1,9	850,5	
901-1000	5	x	0,8	4921	5,6	984,2	
свыше 1000	13	x	2,1	24205	27,5	1861,9	
не имеющие поголовье	193695	99,7	x	x	x	x	

Группировка хозяйств населения по наличию поголовья свиней в Республике Казахстан

	Количество хозяйств			Поголовье свиней		
	всего, единиц	в % ко всему количеству хозяйств	в % к количеству хозяйств, имеющих поголовье свиней	всего, голов	в % от общего поголовья свиней	в расчете на одно хозяйство, имеющее поголовье свиней, голов
A	1	2	3	4	5	6
Хозяйства населения – всего:	2752455	100,0	x	x	x	x
в том числе:						
имеющие поголовье, голов:						
1–5	183810	6,7	100,0	1027098	100,0	5,6
	126445	x	68,8	348137	33,9	2,8
6–10	37206	x	20,2	288269	28,1	7,7
11–20	15829	x	8,6	227310	22,1	14,4
21–50	3897	x	2,1	112848	11,0	29,0
свыше 50	433	x	0,2	50534	4,9	116,7
не имеющие поголовье	2568645	93,3	x	x	x	x

Группировка хозяйств по наличию поголовья свиней в Республике Казахстан

Предприятия

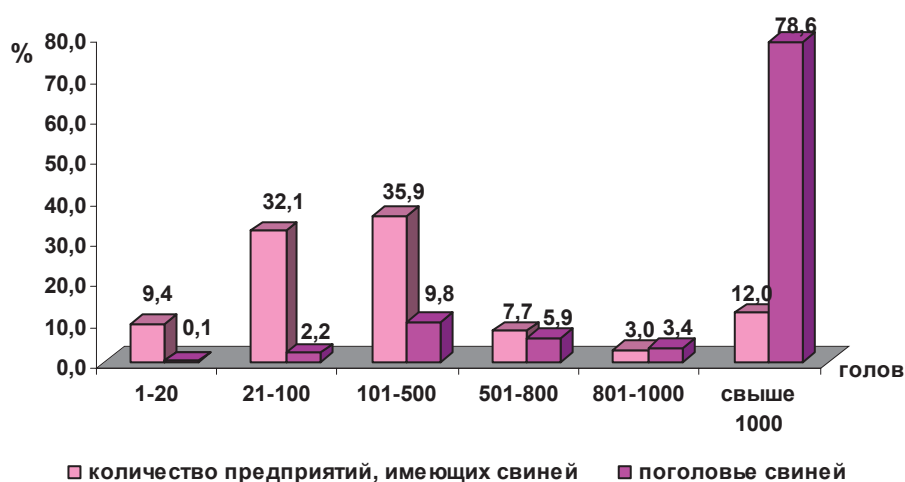

Крестьянские (фермерские) хозяйства

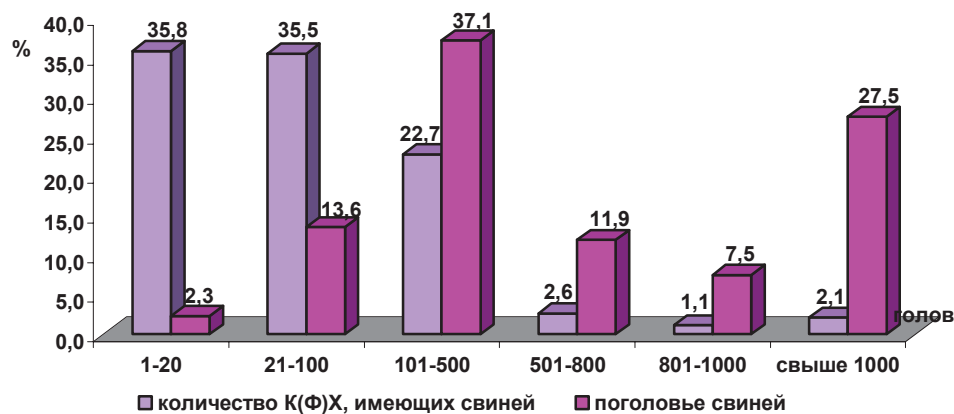

Хозяйства населения

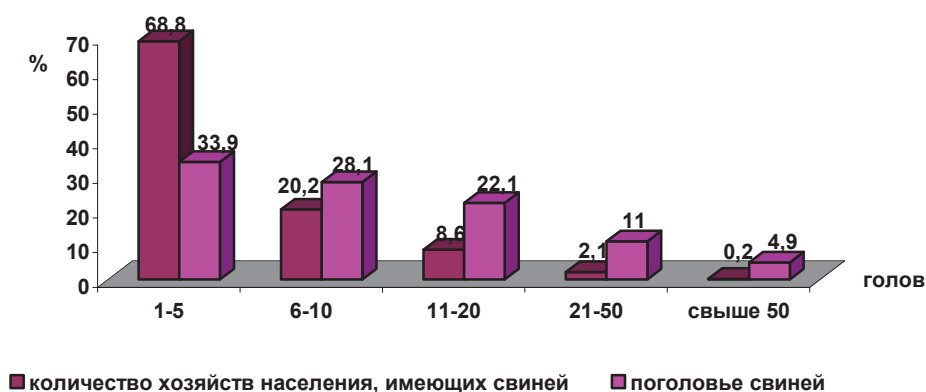

Половозрастная структура поголовья лошадей по категориям хозяйств в Республике Казахстан

	Все категории хозяйств	в том числе				тыс. голов
		предприятия	крестьянские (фермерские)	хозяйства населения		
A	1	2	3	4		
Поголовье лошадей – всего	100,0	100,0	100,0		100,0	
в том числе						
кобылы старше 3 лет	42,9	31,2	42,2		43,9	
жеребцы–производители	4,7	3,7	4,7		4,7	
жеребята до 1 года	20,1	16,4	18,7		20,7	
кобылки от 1 до 3 лет	10,4	14,9	10,3		10,1	
жеребчики от 1 до 3 лет	7,9	11,4	9,0		7,4	
прочие жеребчики старше 3 лет	2,7	4,3	2,7		2,6	
мерины	11,3	18,1	12,4		10,5	

Группировка предприятий по наличию поголовья лошадей в Республике Казахстан

	Количество предприятий			Поголовье лошадей		
	всего, единиц	в % от общего количества предприятий	в % от количества предприятий, имеющих поголовье лошадей	всего, голов	в % от общего поголовья лошадей	в расчете на одно предприятие, имеющее поголовье лошадей, голов
A	1	2	3	4	5	6
Предприятия – всего:	9545	100,0	x	x	x	x
в том числе:						
имеющие поголовье, голов:	1045	10,9	100,0	66899	100,0	64,0
1–50	713	x	68,2	9980	14,9	14,0
51–100	159	x	15,2	11429	17,1	71,9
101–200	94	x	9,0	12927	19,3	137,5
201–500	57	x	5,5	17053	25,5	299,2
201–300	33	x	3,2	8034	12,0	243,5
301–500	24	x	2,3	9019	13,5	375,8
501–1000	20	x	1,9	12645	18,9	632,3
1001–2000	2	x	0,2	2865	4,3	1432,5
свыше 2000	-	x	-	-	-	-
не имеющие поголовье	8500	89,1	x	x	x	x

Группировка крестьянских (фермерских) хозяйств по наличию поголовья лошадей в Республике Казахстан

	Количество хозяйств				Поголовье лошадей		
	всего, единиц	в % от общего количества хозяйств	в % от количества хозяйств, имеющих поголовье лошадей	всего, голов	в % от общего поголовья лошадей	в расчете на одно хозяйство, имеющее поголовье лошадей, голов	
A	1	2	3	4	5	6	
Крестьянские (фермерские) хозяйства – всего:	194306	100,0	x			x	
в том числе:							
имеющие поголовье, голов:	13454	6,9	100,0	226330	100,0	16,8	
1–50	12686	x	94,3	127621	56,4	10,1	
51–100	457	x	3,4	32174	14,2	70,4	
101–200	215	x	1,6	30589	13,5	142,3	
201–500	81	x	0,6	23625	10,4	291,7	
201–300	49	x	0,4	11679	5,2	238,3	
301–500	32	x	0,2	11946	5,3	373,3	
501–1000	12	x	0,1	8181	3,6	681,8	
1001–2000	3	x	0,0	4140	1,8	1380,0	
свыше 2000	-	x	-	-	-	-	
не имеющие поголовье	180852	93,1	x	x	x	x	

Группировка хозяйств населения по наличию поголовья лошадей в Республике Казахстан

	Количество хозяйств			Поголовье лошадей		
	всего, единиц	в % от общего количества хозяйств	в % от количества хозяйств, имеющих поголовье лошадей	всего, голов	в % от общего поголовья лошадей	в расчете на одно хозяйство, имеющее поголовье лошадей, голов
A	1	2	3	4	5	6
Хозяйства населения – всего:	2752455	100,0	x	x	x	x
в том числе:						
имеющие поголовье, голов:	263481	9,6	100,0	942425	100,0	3,6
1–5	227566	x	86,4	495901	52,6	2,2
6–10	23784	x	9,0	177120	18,8	7,4
11–20	8603	x	3,3	123440	13,1	14,3
21–50	2896	x	1,1	86914	9,2	30,0
свыше 50	632	x	0,2	59050	6,3	93,4
не имеющие поголовье	2488974	90,4	x	x	x	x

Группировка хозяйств по наличию поголовья лошадей в Республике Казахстан

Предприятия

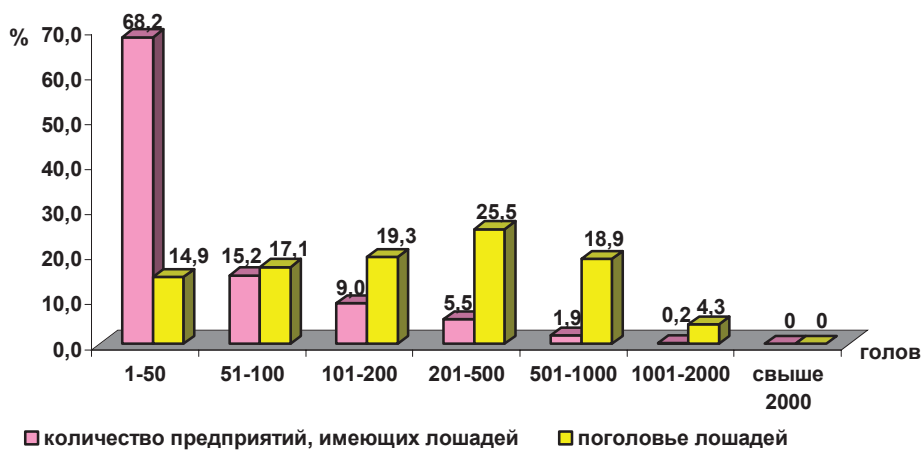

Крестьянские (фермерские) хозяйства

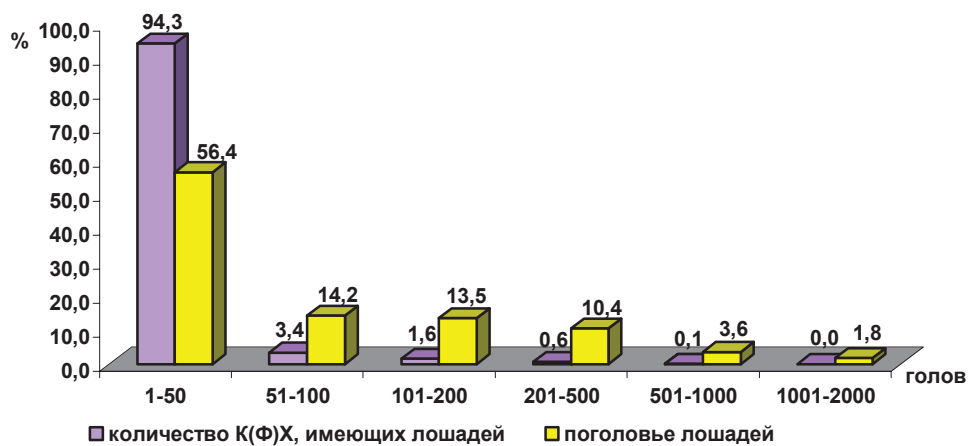

Хозяйства населения

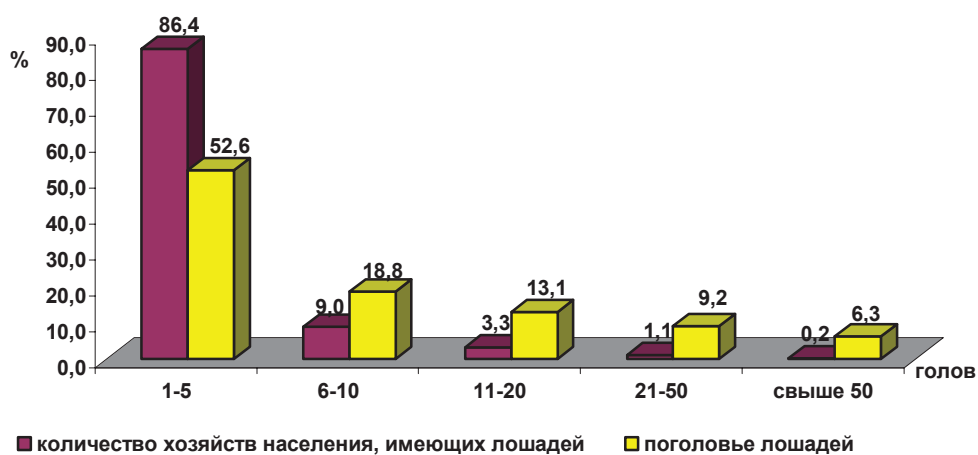

Половозрастная структура поголовья верблюдов по категориям хозяйств в Республике Казахстан

Тыс. голов

	Все категории хозяйств	в том числе				хозяйства населения
		1	2	3	4	
А						
Поголовье верблюдов – всего	100,0	100,0		100,0		100,0
в том числе:						
верблюдоматки от 3 лет и старше	44,7			43,4		45,2
верблюды–производители	6,3			3,4		6,7
молодняк верблюдов от 3 лет и старше	44,6			46,9		44,7
верблюды–кастраты	4,4			6,2		3,5

Группировка предприятий по наличию поголовья верблюдов в Республике Казахстан

	Количество предприятий				Поголовье верблюдов		
	всего, единиц	в % ко всему количеству предприятий	в % к количеству предприятий, имеющих поголовье верблюдов	всего, голов	в % от общего поголовья верблюдов	в расчете на одно предприятие, имеющее поголовье верблюдов, голов	
A	1	2	3	4	5	6	
Предприятий – всего:	9545	100,0	x	x	x	x	
в том числе:							
имеющие поголовье, голов:	119	1,2	100,0	14478	100,0	121,7	
1–20	63	x	52,9	414	2,9	6,6	
21–100	31	x	26,1	1641	11,3	52,9	
21–50	17	x	14,3	653	4,5	38,4	
51–100	14	x	11,8	988	6,8	70,6	
101–200	12	x	10,1	1613	11,1	134,4	
201–500	6	x	5,0	1668	11,5	278,0	
201–300	4	x	3,4	854	5,9	213,5	
301–400	1	x	0,8	351	2,4	351,0	
401–500	1	x	0,8	463	3,2	463,0	
свыше500	7	x	5,9	9142	63,1	1306,0	
не имеющие поголовье	9426	98,8	x	x	x	x	

Группировка крестьянских (фермерских) хозяйств по наличию поголовья верблюдов в Республике Казахстан

	Количество хозяйств			Поголовье верблюдов		
	всего, единиц	в % ко всему количеству хозяйств	в % к количеству хозяйств, имеющих поголовье верблюдов	всего, голов	в % от общего поголовья верблюдов	в расчете на одно хозяйство, имеющее поголовье верблюдов, голов
A	1	2	3	4	5	6
Крестьянские (фермерские) хозяйства – всего:	194306	100,0	x	x	x	x
в том числе:						
имеющие поголовье, голов:	1876	1,0	100,0	26375	100,0	14,1
1–20	1526	x	81,3	8384	31,8	5,5
21–100						
20–50	237	x	12,6	7490	28,4	31,6
50–100	78	x	4,2	5651	21,4	72,4
101–200	34	x	1,8	4510	17,1	132,6
201–500	1	x	0,1	340	1,3	340,0
201–300	-	x	-	-	-	-
301–400	1	x	0,1	340	1,3	340,0
401–500	-	x	-	-	-	-
свыше 500	-	x	-	-	-	-
не имеющие поголовья	192430	99,0	x	x	x	x

Группировка хозяйств населения по наличию поголовья верблюдов в Республике Казахстан

	Количество хозяйств			Поголовье верблюдов		
	всего, единиц	в % ко всему количеству хозяйств	в % к количеству хозяйств, имеющих поголовье верблюдов	всего, голов	в % от общего поголовья верблюдов	в расчете на одно хозяйство, имеющее поголовье верблюдов, голов
A	1	2	3	4	5	6
Хозяйства населения – всего:	2752455	100,0	x	x	x	x
в том числе:						
имеющие поголовье, голов:	20040	0,7	100,0	97722	100,0	4,9
1–5	15370	x	76,7	36928	37,8	2,4
6–10	2913	x	14,5	21921	22,4	7,5
11–20	1229	x	6,1	17888	18,3	14,6
21–50	439	x	2,2	12910	13,2	29,4
свыше 50	89	x	0,4	8075	8,3	90,7
не имеющие поголовья	2732415	99,3	x	x	x	x

Группировка хозяйств по наличию поголовья верблюдов в Республике Казахстан

Предприятия

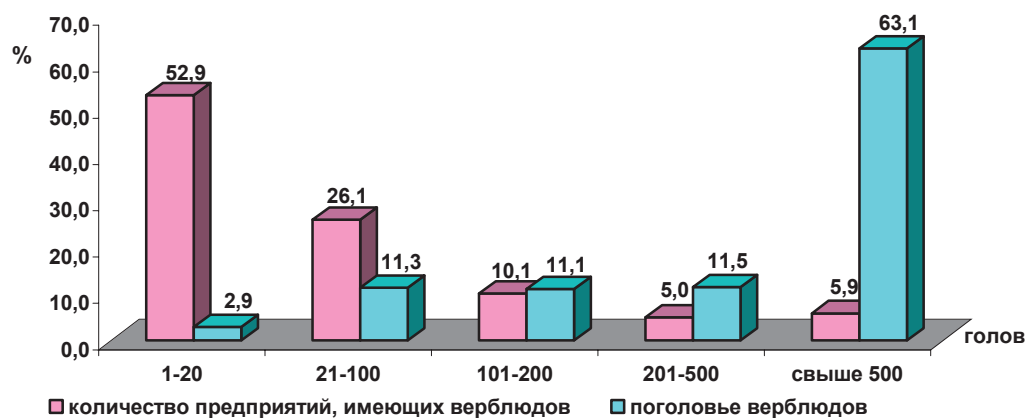

Крестьянские (фермерские) хозяйства

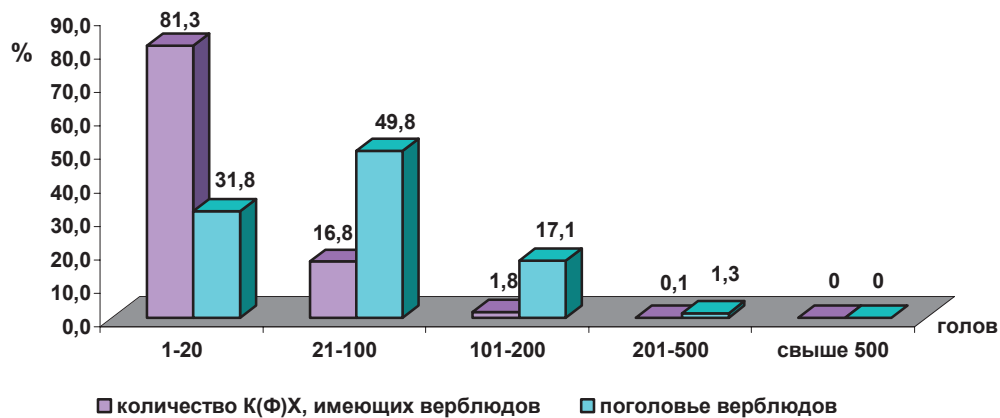

Хозяйства населения

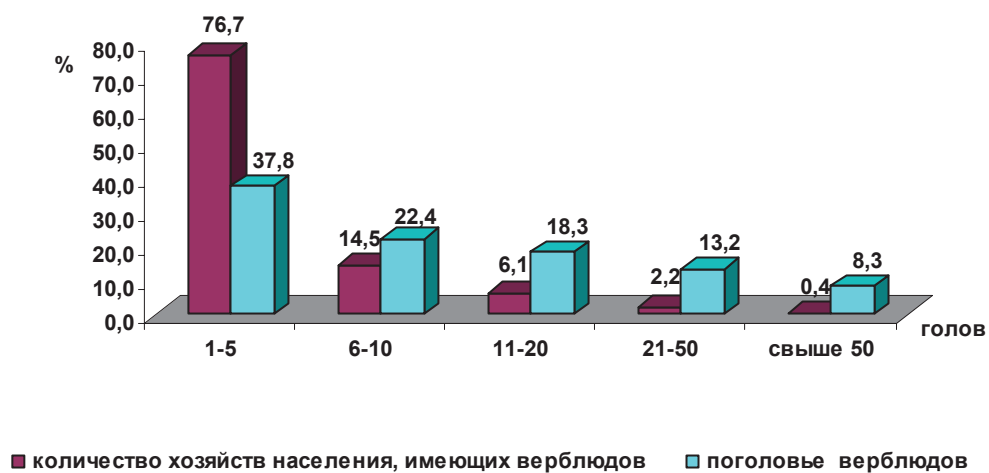

Половозрастная структура поголовья птиц всех видов по категориям хозяйств в Республике Казахстан

в процентах

	Все категории хозяйств	в том числе			
		предприятия	крестьянские (фермерские) хозяйства	хозяйства населения	
	1	2	3	4	
А					
Птица всех видов, всего	100,0	100,0	100,0		100,0
в том числе:					
Куры, всего	94,8	99,3	82,1		90,2
Из них:	0,0	0,0	0,0		0,0
куры – несушки (взрослое поголовье)	54,2	39,1	58,4		70,7
петухи	6,3	1,6	6,4		11,4
куры (молодняк)	16,6	24,4	16,5		8,0
цыплята – бройлеры	17,7	34,2	0,8		0,1
Утки, всего	2,4	0,5	8,7		4,3
В том числе:	0,0	0,0	0,0		0,0
утки (взрослое поголовье)	2,2	0,3	8,5		4,0
утки (молодняк)	0,2	0,2	0,2		0,2
Гуси, всего	2,1	0,2	6,7		4,1
В том числе:	0,0	0,0	0,0		0,0
гуси (взрослое поголовье)	2,0	0,2	6,5		3,8
гуси (молодняк)	0,1	0,0	0,2		0,3
Индейки, всего	0,7	-	0,9		1,4
В том числе:	0,0	0,0	0,0		0,0
индейки (взрослое поголовье индеек)	0,6	-	0,7		1,3
индейки (молодняк)	0,1	-	0,2		0,1
Страусы, всего	0,0	0,0	0,0		0,0
В том числе:	0,0	0,0	0,0		0,0
страусы (взрослое поголовье)	0,0	0,0	0,0		0,0
страусы (молодняк)	0,0	0,0	0,0		0,0
Перепелки, всего	0,0	0,0	-		0,0
В том числе:	0,0	0,0	0,0		0,0
перепелки (взрослое поголовье)	0,0	0,0	-		0,0
перепелки (молодняк)	0,0	-	-		0,0
Цесарки, всего	0,0	-	0,0		0,0
В том числе:	0,0		0,0		0,0
Цесарки (взрослое поголовье)	0,0	-	0,0		0,0
Цесарки (молодняк)	0,0	-	0,0		0,0

Группировка предприятий по наличию поголовья птицы всех видов в Республике Казахстан

	Количество предприятий			Поголовье птицы всех видов		
	всего, единиц	в % от общего количества предприятий	в % от количества предприятий, имеющих поголовье птицы всех видов	всего, голов	в % от общего поголовья птицы всех видов	в расчете на одно предприятие, имеющее поголовье птицы всех видов, голов
A	1	2	3	4	5	6
Предприятий – всего:	9545	100,0	x	x	x	x
в том числе:						
Имеющие поголовье, голов:	74	0,8	100,0	14585495	100,0	197101,3
1–500	17	x	23,0	1413	0,0	83,1
1–200	15	x	20,3	897	0,0	59,8
201–500	2	x	2,7	516	0,0	258,0
501–5000	7	x	9,5	12676	0,1	1810,9
501–1000	3	x	4,1	2310	0,0	770,0
1001–3000	2	x	2,7	2290	0,0	1145,0
3001–5000	2	x	2,7	8076	0,1	4038,0
5001–50000	14	x	18,9	306396	2,1	21885,4
5001–10000	4	x	5,4	26032	0,2	6508,0
10001–25000	5	x	6,8	100331	0,7	20066,2
25001–50000	5	x	6,8	180033	1,2	36006,6
50001–300000	18	x	24,3	2925979	20,1	162554,4
50001–100000	5	x	6,8	325287	2,2	65057,4
100001–200000	7	x	9,5	1089303	7,5	155614,7
200001–300000	6	x	8,1	1511389	10,4	251898,2
300001–500000	9	x	12,2	3752154	25,7	416906,0
300001–400000	4	x	5,4	1384847	9,5	346211,8
400001–500000	5	x	6,8	2367307	16,2	473461,4
Свыше 500000	9	x	12,2	7586877	52,0	842986,3
не имеющие поголовье	9471	99,2	x	x	x	x

Группировка крестьянских (фермерских) хозяйств по наличию поголовья птицы всех видов в Республике Казахстан

	Количество хозяйств			Поголовье птицы всех видов		
	всего, единиц	в % ко всему количеству хозяйств	в % к количеству хозяйств, имеющих поголовье птицы всех видов	всего, голов	в % от общего поголовья птицы всех видов	в расчете на одно хозяйство, имеющее поголовье птицы всех видов, голов
A	1	2	3	4	5	6
Крестьянские (фермерские) хозяйства – всего:	194306	100,0	x		x	x
в том числе:						
Имеющие поголовье, голов:	4255	2,2	100,0	345436	100,0	81,2
1–500	4223	x	99,2	153205	44,4	36,3
1–100	3913	x	92,0	97720	28,3	25,0
101–200	245	x	5,8	35233	10,2	143,8
201–500	65	x	1,5	20252	5,9	311,6
501–5000	27	x	0,6	32890	9,5	1218,1
501–1000	20	x	0,5	14145	4,1	707,3
1001–3000	4	x	0,1	7625	2,2	1906,3
3001–5000	3	x	0,1	11120	3,2	3706,7
5001–30000	3	x	0,1	50180	14,5	16726,7
5001–10000	1	x	0,0	9180	2,7	9180,0
10001–20000	1	x	0,0	12000	3,5	12000,0
20001–30000	1	x	0,0	29000	8,4	29000,0
30001–50000	1	x	0,0	49873	14,4	49873
30001–40000	-	x	-	-	-	-
40001–50000	1	x	0,0	49873	14,4	49873
Свыше 50000	1	x	0,0	59288	17,2	59288,0
не имеющие поголовье	190051	97,8	x	x	x	x

Группировка хозяйств населения по наличию поголовья птицы всех видов в Республике Казахстан

	Количество хозяйств			Поголовье птицы всех видов		
	всего, единиц	в % ко всему количеству хозяйств	в % к количеству хозяйств, имеющих поголовье птицы всех видов	всего, голов	в % от общего поголовья птицы всех видов	в расчете на одно хозяйство, имеющее поголовье птицы всех видов, голов
A	1	2	3	4	5	6
Хозяйства населения – всего:	2752455	100,0	x		x	x
в том числе:						
Имеющие поголовье, голов:	712690	25,9	100,0	13308334	100,0	18,7
1–10	273185	x	38,3	2024219	15,2	7,4
11–20	247868	x	34,8	3892833	29,3	15,7
21–50	164552	x	23,1	5146827	38,7	31,3
51–100	23307	x	3,3	1551459	11,7	66,6
Свыше 100	3778	x	0,5	692996	5,2	183,4
не имеющие поголовье	2039765	74,1	x	x	x	x

Группировка хозяйств по наличию поголовья птиц всех видов в Республике Казахстан

Предприятия

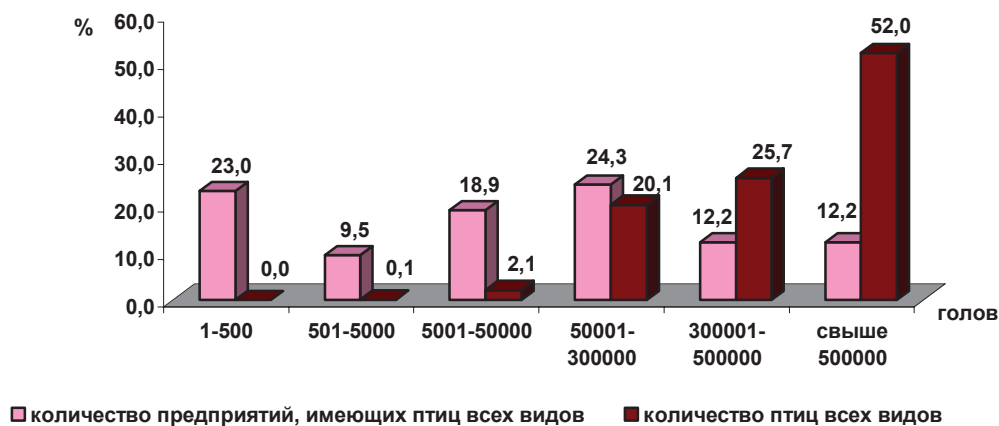

Крестьянские (фермерские) хозяйства

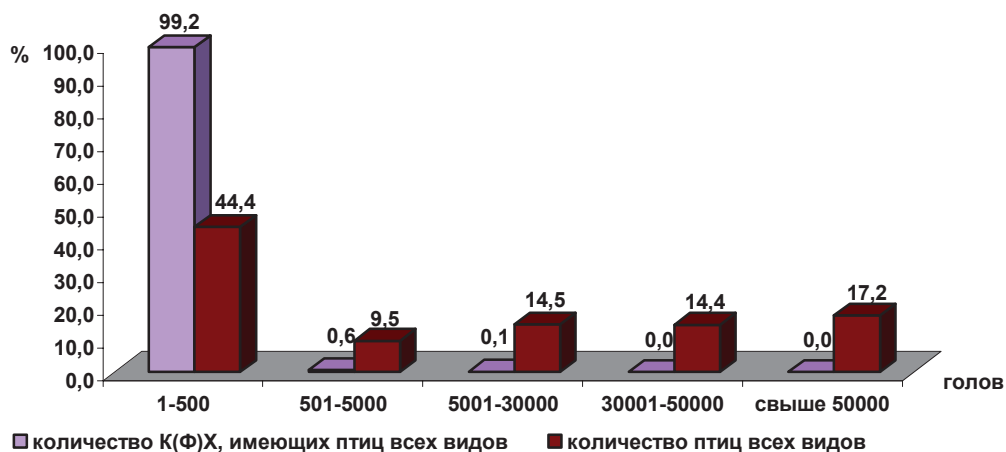

Хозяйства населения

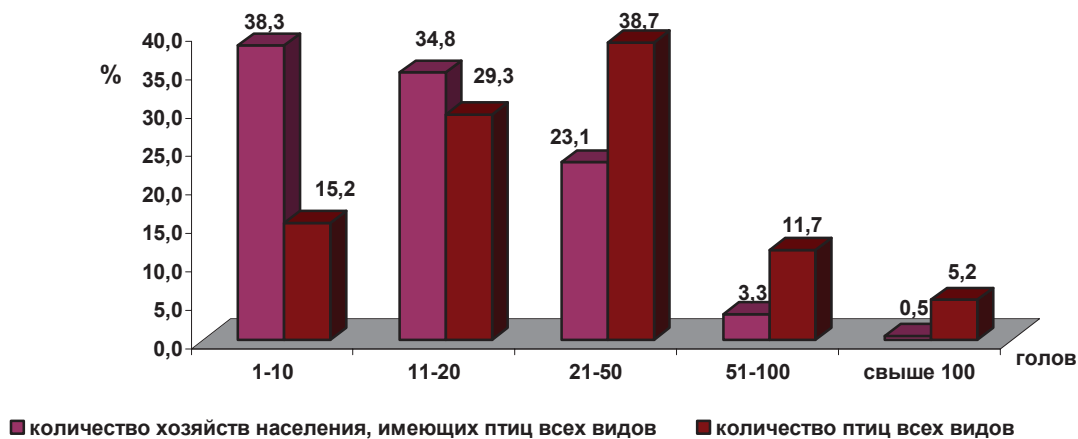

Половозрастная структура поголовья кроликов по категориям хозяйств в Республике Казахстан

	Все категории хозяйств	в том числе			в процентах
		предприятия	крестьянские (фермерские) хозяйства	хозяйства населения	
A	1	2	3	4	
Поголовье кроликов – всего	100,0	100,0	100,0	100,0	100,0
из них:					
кроликоматки	37,9	17,9	27,1		38,3
молодняк кроликов	61,0	82,1	64,4		60,7

Половозрастная структура поголовья ослов по категориям хозяйств в Республике Казахстан

	Все категории хозяйств	в том числе			в процентах
		предприятия	крестьянские (фермерские) хозяйства	хозяйства населения	
A	1	2	3	4	
Поголовье ослов – всего	100,0	100,0	100,0	100,0	
в том числе:					
ослицы	42,9	-	26,9	43,0	
ослы – производители	44,1	-	43,1	44,1	
молодняк ослов всех возрастов	6,7		10,0	6,6	
ослы – кастраты	6,4	100,0	20,0	6,3	

Поголовье мул и лошаков, пятнистых оленей, маралов и пушных зверей по категориям хозяйств в Республике Казахстан

	Все категории хозяйств				в том числе					голов
	поголовье, всего		в % к общему поголовью	предприятия		крестьянские (фермерские) хозяйства		хозяйства населения		
				поголовье, всего	в % к общему поголовью	поголовье, всего	в % к общему поголовью	поголовье, всего	в % к общему поголовью	
A	1	2	3	4	5	6	7	8		
Мулы и лошаки - всего	1	100,0	-	-	-	-	1	100,0		
Пятнистые олени - всего	14	100,0	14	100,0	-	-	-	-		
Маралы - всего	10297	100,0	5547	53,9	4750	46,1	-	-		
Пушные звери - всего	296	100,0	125	42,2	-	-	171	57,8		

Численность идентифицированных сельскохозяйственных животных по категориям хозяйств в Республике Казахстан

	Все категории хозяйств				в том числе								тыс. голов
					предприятия		крестьянские (фермерские) хозяйства				хозяйства населения		
	поголовье, всего	из них идентифицировано	% идентификации		поголовье, всего	из них идентифицировано	% идентификации	поголовье, всего	из них идентифицировано	% идентификации	поголовье, всего	из них идентифицировано	
A	1	2	3		4	5	6	7	8	9	10	11	12
Крупный рогатый скот	5660,4	4036,2	71,3		323,6	279,7	86,4	571,8	418,9	73,3	4765,0	3337,7	70,0
в том числе коровы	2569,1	2156,5	83,9		106,7	94,8	88,8	230,0	200,4	87,1	2232,3	1861,4	83,4
Овцы	12813,7	8352,2	65,2		849,1	578,4	68,1	2891,7	2063,4	71,4	9072,9	5710,4	62,9
Козы	2536,6	1692,5	66,7		8,2	4,5	54,3	377,5	254,0	67,3	2150,9	1434,0	66,7
Свиньи	1304,9	725,1	55,6		189,8	153,7	81,0	88,0	47,3	53,8	1027,1	524,1	51,0
Лошади	1235,7	755,6	61,1		66,9	47,3	70,7	226,3	144,4	63,8	942,4	563,9	59,8
Верблюды	138,6	67,6	48,8		14,5	9,1	62,8	26,4	11,9	45,3	97,7	46,6	47,7

Маточное поголовье сельскохозяйственных животных по категориям хозяйств в Республике Казахстан

	Все категории хозяйств		в том числе								тыс. голов
	маточное поголовье, всего	в % к общему маточному поголовью	предприятия		крестьянские (фермерские) хозяйства		хозяйства населения				
			маточное поголовье, всего	в % к общему маточному поголовью	маточное поголовье, всего	в % к общему маточному поголовью	маточное поголовье, всего	в % к общему маточному поголовью			
A	1	2	3	4	5	6	7	8			
Коровы, телки от 1 года до 2-х лет (осемененные), телки от 2-х лет и старше, нетели	3117,5	100,0									
Овцематки и ярки старше 1 года	7842,5	100,0	145,8	4,7	294,1	9,4	2677,6	85,9			
Козоматки от 1 года и старше	1574,2	100,0	539,0	6,9	1684,3	21,5	5619,2	71,7			
Свиноматки основные и проверяемые	257,1	100,0	3,2	0,2	216,7	13,8	1354,2	86,0			
Кобылы старше 3 лет	530,4	100,0	22,5	8,8	16,4	6,4	218,2	84,9			
			20,9	3,9	95,4	18,0	414,1	78,1			
Верблюдоматки от 3 лет и старше	62,0	100,0	6,3	10,2	11,6	18,7	44,1	71,1			

Раздел 9. Помещения для содержания сельскохозяйственных животных и птицы (кроме животноводческих комплексов и птицефабрик)

Методологические пояснения

Помещения для содержания сельскохозяйственных животных и птицы – нежилые сельскохозяйственные строения и сооружения, предназначенные для содержания сельскохозяйственных животных и птицы.

К помещениям для содержания сельскохозяйственных животных и птицы относятся капитальные, временные и приспособленные помещения, включая скотоместа в родильных отделениях, откормочных площадках круглогодичного действия, кроме выгульных дворов при животноводческих постройках, летних лагерей и помещений на отгонных пастбищах.

К помещениям для крупного рогатого скота относятся: скотные дворы, коровники, воловни, телятники, родильное отделение, летние лагеря закрытого типа, площадки по откорму, пункты искусственного осеменения и другие помещения.

К помещениям для овец и коз относятся: выгульно – кормовые площадки, откормочники, закрытые овчарни для овцематок и козоматок, для зимнего ягнения (тепляки), кошары, теневые навесы, загоны и другие помещения.

К помещениям для лошадей относятся: конюшни, загоны, конюшни с базами навесами, помещения зального типа и другие помещения.

К помещениям для свиней относятся: свиарники универсальные, маточники, откормочники, хрячники, для поросят – отъемышей, летние лагеря закрытого типа и другие помещения.

К помещениям для птицы относятся: птичники всех назначений (для кур – несушек, селекционные, для выращивания и другие), выгульные площадки и другие помещения.

Передвижные помещения для временного содержания взрослой птицы и молодняка, а также инкубаторы **не показываются**.

К помещениям для пушных зверей относят клеточную наружную систему содержания, шедовую и другие помещения.

Клеточная наружная система – это содержание животных на открытом воздухе в клетках с крышами или клетки размещены под навесами, в неотапливаемых помещениях.

Шедовая – одноярусные цельносетчатые клетки или батареи клеток, размещенные под легкосборными навесами в 2 – 4 ряда. Боковые стороны шедов открыты.

К помещениям для содержания пчелиных семей относят ульи, пасечные постройки – зимовники (надземные, полуподземные, подземные), сотохранилища и другие.

Вместимость построек и сооружений определяется с учетом полного использования производственных площадей, средств механизации и создания искусственной среды в соответствии с техническими нормами содержания животных и птицы.

Вместимость – это количество скотомест и птицемест в помещениях.

Проектная мощность – вместимость животноводческих помещений для содержания скота и птицы, согласно проектной документации.

Фактическая вместимость – это наличие голов скота и птицы в помещениях для содержания животных и птицы.

К капитальным животноводческим и птицеводческим помещениям относятся помещения, построенные по типовым или индивидуальным проектам, а также переоборудованным из капитальных построек другого назначения с соблюдением норм технологического проектирования.

К капитальным помещениям относятся постройки и сооружения с кирпичными, железобетонными, каменными стенами, бетонными или цементными полами, имеющими специальное оборудование для поддержания температурного режима.

К временным и приспособленным относятся помещения, построенные из недолговечных материалов (глинобитные, сырцовые, глиноплетенные и т. п.), а также переоборудованные из помещений другого назначения.

Аннотация

По итогам сельскохозяйственной переписи выявлено около 2 млн. помещений для содержания сельскохозяйственных животных и птицы общей площадью 85,5 млн. кв. м., при этом средний размер одного помещения составляет 1400 кв. м. по предприятиям, по крестьянским (фермерским) хозяйствам - 345 кв. м., по хозяйствам населения – 35,5 кв. м. В расчете на одно предприятие приходится свыше 5000 кв. м. площадей, на одно крестьянское (фермерское) - 567 кв. м., а одно хозяйство населения располагает в среднем 44,4 кв. м. площадей для содержания сельскохозяйственных животных и птицы.

Значительная часть помещений (98,1%) находится в хозяйствах населения и на них приходится 78,4% площадей или 67 млн. кв. м.

Вместе с тем, 169 предприятий, свыше 1,6 тыс. крестьянских (фермерских) хозяйств и почти 300 тыс. хозяйств населения имеют помещения, но не содержат в них скот и птицу.

Основные показатели по помещениям для содержания сельскохозяйственных животных и птицы всех видов по категориям хозяйств в Республике Казахстан

	Все категории хозяйств		в том числе					
	всего	в % к общему количеству	предприятия		крестьянские (фермерские) хозяйства		хозяйства населения	
			всего	в % к общему количеству	всего	в % к общему количеству	всего	в % к общему количеству
А	1	2	3	4	5	6	7	8
Количество хозяйств, имеющих помещения для содержания сельскохозяйственных животных и птицы всех видов – всего, единиц	1529692	100,0	1474	0,1	19579	1,3	1508639	98,6
из них:								
крупного рогатого скота	232399	100,0	819	0,4	5202	2,2	226378	97,4
овец и коз	148953	100,0	436	0,3	4927	3,3	143590	96,4
свиней	22266	100,0	258	1,2	302	1,4	21706	97,5
лошадей	44857	100,0	532	1,2	2758	6,1	41567	92,7
верблюдов	9977	100,0	44	0,4	690	6,9	9243	92,6
птицы всех видов	284506	100,0	53	0,0	1863	0,7	282590	99,3
пушных зверей	7282	100,0	3	0,0	16	0,2	7263	99,7
пчелиных семей	2155	100,0	20	0,9	67	3,1	2068	96,0
нескольких видов скота	1132985	100,0	444	0,0	14144	1,2	1118397	98,7
прочего скота	4556	100,0	5	0,1	32	0,7	4519	99,2
Количество помещений для содержания сельскохозяйственных животных и птицы всех видов – всего, единиц:	1925997	100,0	5329	0,3	32192	1,7	1888476	98,1
из них:								
крупного рогатого скота	250698	100,0	2365	0,9	6059	2,4	242274	96,6
овец и коз	151450	100,0	1120	0,7	5234	3,5	145096	95,8
свиней	22876	100,0	493	2,2	368	1,6	22015	96,2
лошадей	45253	100,0	586	1,3	2811	6,2	41856	92,5
верблюдов	9979	100,0	46	0,5	690	6,9	9243	92,6
птицы всех видов	285455	100,0	144	0,1	1911	0,7	283400	99,3
пушных зверей	7296	100,0	3	0,0	16	0,2	7277	99,7
пчелиных семей	2156	100,0	20	0,9	68	3,2	2068	95,9
нескольких видов скота	1146274	100,0	547	0,0	15003	1,3	1130724	98,6
прочего скота	4560	100,0	5	0,1	32	0,7	4523	99,2
Общая площадь помещений для содержания сельскохозяйственных животных и птицы всех видов – всего, тыс. кв. м:	85529,0	100,0	7392,6	8,6	11102,3	13,0	67034,0	78,4
из них:								
крупного рогатого скота	10728,5	100,0	3170,3	29,6	1438,1	13,4	6120,1	57,0
овец и коз	10848,5	100,0	1580,7	14,6	2382,0	22,0	6885,8	63,5
свиней	1404,6	100,0	560,0	39,9	285,9	20,4	558,7	39,8
лошадей	1715,0	100,0	400,2	23,3	339,2	19,8	975,6	56,9
верблюдов	372,0	100,0	60,1	16,1	76,2	20,5	235,8	63,4
птицы всех видов	3726,8	100,0	756,8	20,3	124,9	3,4	2845,1	76,3
пушных зверей	70,2	100,0	1,2	1,7	1,2	1,7	67,8	96,6
пчелиных семей	122,7	100,0	12,3	10,0	9,5	7,7	101,0	82,3
нескольких видов скота	56359,8	100,0	769,4	1,4	6407,4	11,4	49182,9	87,3
прочего скота	180,9	100,0	81,8	45,2	37,8	20,9	61,2	33,9
Площадь помещений для содержания сельскохозяйственных животных и птицы всех видов в среднем на одно хозяйство – всего, кв. м.:	55,9	x	5015,4	x	567,1	x	44,4	x
из них:								
крупного рогатого скота	46,2	x	3870,9	x	276,5	x	27,0	x
овец и коз	72,8	x	3625,4	x	483,5	x	48,0	x
свиней	63,1	x	2170,4	x	946,8	x	25,7	x
лошадей	38,2	x	752,2	x	123,0	x	23,5	x
верблюдов	37,3	x	1364,8	x	110,4	x	25,5	x
птицы всех видов	13,1	x	14279,0	x	67,1	x	10,1	x
пушных зверей	9,6	x	393,3	x	74,3	x	9,3	x

	Все категории хозяйств		в том числе					
	всего	в % к общему количеству	предприятия		крестьянские (фермерские) хозяйства		хозяйства населения	
			всего	в % к общему количеству	всего	в % к общему количеству	всего	в % к общему количеству
А	1	2	3	4	5	6	7	8
пчелиных семей	56,9	х	613,6	х	141,1	х	48,8	х
нескольких видов скота	49,7	х	1732,9	х	453,0	х	44,0	х
прочего скота	39,7	х	16364,0	х	1181,1	х	13,6	х
Средний размер помещения для содержания сельскохозяйственных животных и птицы всех видов, кв. м.:	44,4	х	1387,2	х	344,9	х	35,5	х
из них:								
крупного рогатого скота	42,8	х	1340,5	х	237,4	х	25,3	х
овец и коз	71,6	х	1411,3	х	455,1	х	47,5	х
свиней	61,4	х	1135,8	х	777,0	х	25,4	х
лошадей	37,9	х	682,9	х	120,7	х	23,3	х
верблюдов	37,3	х	1305,5	х	110,4	х	25,5	х
птицы всех видов	13,1	х	5255,5	х	65,4	х	10,0	х
пушных зверей	9,6	х	393,3	х	74,3	х	9,3	х
пчелиных семей	56,9	х	613,6	х	139,1	х	48,8	х
нескольких видов скота	49,2	х	1406,6	х	427,1	х	43,5	х
прочего скота	39,7	х	16364,0	х	1181,1	х	13,5	х

Помещения для содержания сельскохозяйственных животных и птицы всех видов по категориям хозяйств в
Республике Казахстан

	Количество помещений, единиц				Количество хозяйств, имеющих помещения				единицы
	все категории хозяйств	в том числе			все категории хозяйств	в том числе			
		предприятия	крестьянские (фермерские) хозяйства	хозяйства населения		предприятия	крестьянские (фермерские) хозяйства	хозяйства населения	
A	1	2	3	4	5	6	7	8	
Помещения для содержания сельскохозяйственных животных и птицы всех видов	1925997	5329	32192	1888476	1529692	1474	19579	1508639	
в том числе:									
крупного рогатого скота	250698	2365	6059	242274	232399	819	5202	226378	
овец и коз	151450	1120	5234	145096	148953	436	4927	143590	
свиней	22876	493	368	22015	22266	258	302	21706	
лошадей	45253	586	2811	41856	44857	532	2758	41567	
верблюдов	9979	46	690	9243	9977	44	690	9243	
птицы всех видов	285455	144	1911	283400	284506	53	1863	282590	
пушных зверей	7296	3	16	7277	7282	3	16	7263	
пчелиных семей	2156	20	68	2068	2155	20	67	2068	
нескопких видов скота	1146274	547	15003	1130724	1132985	444	14144	1118397	
прочего скота	4560	5	32	4523	4556	5	32	4519	

Структура количества помещений и хозяйств по категориям в Республике Казахстан

	Количество помещений, единиц				Количество хозяйств, имеющих помещения				в процентах
	все категории хозяйств	в том числе			все категории хозяйств	в том числе			
		предприятия	крестьянские (фермерские) хозяйства	хозяйства населения		предприятия	крестьянские (фермерские) хозяйства	хозяйства населения	
A	1	2	3	4	5	6	7	8	
Помещения для содержания сельскохозяйственных животных и птицы всех видов	100,0	0,3	1,7	98,1	100,0	0,1	1,3	98,6	
в том числе:									
крупного рогатого скота	100,0	0,9	2,4	96,6	100,0	0,4	2,2	97,4	
овец и коз	100,0	0,7	3,5	95,8	100,0	0,3	3,3	96,4	
свиней	100,0	2,2	1,6	96,2	100,0	1,2	1,4	97,5	

	Количество помещений, единиц					Количество хозяйств, имеющих помещения			
	все категории хозяйств	предприятия	в том числе		хозяйства населения	все категории хозяйств	в том числе		
			предприятия	крестьянские (фермерские) хозяйства			предприятия	крестьянские (фермерские) хозяйства	хозяйства населения
A	1	2	3	4	5	6	7	8	
лошадей	100,0	1,3	6,2	92,5	100,0	1,2	6,1	92,7	
верблюдов	100,0	0,5	6,9	92,6	100,0	0,4	6,9	92,6	
птицы всех видов	100,0	0,1	0,7	99,3	100,0	0,0	0,7	99,3	
пушных зверей	100,0	0,0	0,2	99,7	100,0	0,0	0,2	99,7	
пчелиных семей	100,0	0,9	3,2	95,9	100,0	0,9	3,1	96,0	
несколько видов	100,0	0,0	1,3	98,6	100,0	0,0	1,2	98,7	
прочего скота	100,0	0,1	0,7	99,2	100,0	0,1	0,7	99,2	

Общая площадь помещений и её структура по категориям хозяйств в Республике Казахстан

	Общая площадь, тыс. кв. м					Структура площади помещений, в %			
	все категории хозяйств	предприятия	в том числе		хозяйства населения	все категории хозяйств	в том числе		
			предприятия	крестьянские (фермерские) хозяйства			предприятия	крестьянские (фермерские) хозяйства	хозяйства населения
A	1	2	3	4	5	6	7	8	
Помещения для содержания сельскохозяйственных животных и птицы всех видов	85529,0	7392,6	11102,3	67034,0	100,0	8,6	13,0	78,4	
в том числе:									
крупного рогатого скота	10728,5	3170,3	1438,1	6120,1	100,0	29,6	13,4	57,0	
овец и коз	10848,5	1580,7	2382,0	6885,8	100,0	14,6	22,0	63,5	
свиней	1404,6	560,0	285,9	558,7	100,0	39,9	20,4	39,8	
лошадей	1715,0	400,2	339,2	975,6	100,0	23,3	19,8	56,9	
верблюдов	372,0	60,1	76,2	235,8	100,0	16,2	20,5	63,4	
птицы всех видов	3726,8	756,8	124,9	2845,1	100,0	20,3	3,4	76,3	
пушных зверей	70,2	1,2	1,2	67,8	100,0	1,7	1,7	96,6	
пчелиных семей	122,7	12,3	9,5	101,0	100,0	10,0	7,7	82,3	
несколько видов	56359,8	769,4	6407,4	49182,9	100,0	1,4	11,4	87,3	
прочего скота	180,9	81,8	37,8	61,2	100,0	45,2	20,9	33,8	

Тыс. кв. м.

Средние размеры помещений по категориям хозяйств в Республике Казахстан

кв. м.

	Площадь помещения в среднем на одно хозяйство, кв.м.				Средние размеры площади одного помещения, кв.м.			
	все категории хозяйств	предприятия	в том числе		все категории хозяйств	предприятия	в том числе	
			крестьянские (фермерские) хозяйства	хозяйства населения			крестьянские (фермерские) хозяйства	хозяйства населения
A	1	2	3	4	5	6	7	8
Помещения для содержания сельскохозяйственных животных и птицы всех видов	55,9	5015,4	567,1	44,4	44,4	1387,2	344,9	35,5
в том числе:								
крупного рогатого скота	46,2	3870,9	276,5	27,0	42,8	1340,5	237,4	25,3
овец и коз	72,8	3625,4	483,5	48,0	71,6	1411,3	455,1	47,5
свиней	63,1	2170,4	946,8	25,7	61,4	1135,8	777,0	25,4
лошадей	38,2	752,2	123,0	23,5	37,9	682,9	120,7	23,3
верблюдов	37,3	1364,8	110,4	25,5	37,3	1305,5	110,4	25,5
птицы всех видов	13,1	14279,0	67,1	10,1	13,1	5255,5	65,4	10,0
пушных зверей	9,6	393,3	74,3	9,3	9,6	393,3	74,3	9,3
пчелиных семей	56,9	613,6	141,1	48,8	56,9	613,6	139,1	48,8
нескопых видов скота	49,7	1732,9	453,0	44,0	49,2	1406,6	427,1	43,5
прочего скота	39,7	16364,0	1181,1	13,6	39,7	16364,0	1181,1	13,5

Раздел 10. Сельскохозяйственная техника и оборудование

Методологические пояснения

К сельскохозяйственной технике и оборудованию относятся тракторы, зерноуборочные и кормоуборочные комбайны, дождевальные машины и установки, культиваторы, бороны, сеялки и другие сельскохозяйственные машины, машины и оборудование по переработке продукции сельского хозяйства, грузовые и специальные автомобили, включая машины и оборудование, полученные по условиям договора лизинга.

В число хозяйств, имеющих сельскохозяйственную технику, наряду с хозяйствами, занимающимися в основном сельскохозяйственным производством, включены также хозяйства, занимающиеся переработкой сельскохозяйственных продуктов.

Количество сельскохозяйственной техники отражает её наличие у всех сельскохозяйственных товаропроизводителей, занимающихся производством сельскохозяйственной продукции и её переработкой.

Аннотация

По итогам сельскохозяйственной переписи около 3,5 тысяч предприятий, свыше 29 тысяч крестьянских (фермерских) хозяйств и почти 70 тысяч хозяйств населения имеют сельскохозяйственную технику и оборудование в виде тракторов, комбайнов, сеялок, орудия для обработки почвы и другую сельскохозяйственную технику.

В целом по республике по всем категориям хозяйств по состоянию на 1 января 2007 г. имеются в наличии 146,6 тысяч тракторов, из которых 37,6% приходится на крестьянские (фермерские) хозяйства, 32,2% – на хозяйства населения.

Комбайнов имеется 41,3 тысяч единиц, из них 52% приходится на предприятия и 44% – на крестьянские (фермерские) хозяйства; из почти 10 тысяч единиц жаток валковых две третьих приходится на предприятия и одна треть – на крестьянские (фермерские) хозяйства.

Грузовые автомобили составили свыше 58,6 тысяч единиц, из которых 46% располагают хозяйства населения и 31% – предприятия.

В среднем на одно хозяйство приходится более 2 тракторов, 6,5, сеялок, более 3 комбайнов, в том числе на одно предприятие приходится около 15 тракторов, свыше 24 сеялок, более 10 комбайнов; на одно крестьянское (фермерское) хозяйство – немногим более 2 тракторов, около 2 комбайнов и более 4 сеялок; на хозяйство населения – 1,4 сеялок и по 1,1 комбайнов, тракторов каждого.

В целом в расчете на все количество переписанных субъектов (9,5 тысяч предприятий, 194,3 тысяч крестьянских (фермерских) хозяйств и 2752,5 тысяч хозяйств населения) на предприятия приходится 4,6 тракторов, 4,5 сеялок, 2,2 комбайнов и 1,9 грузовых автомобилей. Крестьянские (фермерские) хозяйства менее обеспечены сельскохозяйственной техникой и оборудованием. Так, каждое четвертое крестьянское (фермерское) хозяйство располагает тракторами, а из 100 крестьянских (фермерских) хозяйств только 9 располагают комбайнами и 7 – грузовыми автомобилями.

Из областей наиболее обеспеченными, в основном, являются северные регионы – Акмолинская, Костанайская и Северо-Казахстанская, а наименее – Жамбылская, Кызылординская, Южно-Казахстанская. Среди хозяйств населения наиболее обеспеченными являются хозяйства Восточно-Казахстанской, Южно-Казахстанской, Северо-Казахстанской и Акмолинской областей.

Основные показатели по сельскохозяйственной технике и оборудованию по категориям хозяйств в Республике Казахстан

	Все категории хозяйств	в том числе		
		предприятия	крестьянские (фермерские) хозяйства	хозяйства населения
А	1	2	3	4
Количество хозяйств, имеющих сельскохозяйственную технику и оборудование – всего, единиц	102543	3497	29053	69993
тракторы, всего	70764	2977	25106	42681
тракторные прицепы, всего	37632	1816	16624	19192
комбайны, всего	13042	2038	9603	1401
жатки валковые, всего	2176	824	1302	50
сеялки, всего	13160	1749	10186	1225
орудия для обработки почвы	11899	1473	7431	2995
грузовые автомобили, всего	36273	2139	8852	25282
оборудование для переработки мяса скота и птицы:	59	41	11	7
оборудование для переработки молока	74	56	16	2
оборудование для переработки овощей	10	7	3	-
Сельскохозяйственная техника и оборудование, единиц	х	х	х	х
тракторы, всего	146569	44360	55063	47146
тракторные прицепы, всего	72251	18849	31027	22375
комбайны, всего	41325	21468	18286	1571
жатки валковые, всего	9996	6623	3315	58
сеялки, всего	85939	42535	41651	1753
орудия для обработки почвы	26378	9750	13252	3376
грузовые автомобили, всего	58626	18008	13642	26976
оборудование для переработки мяса скота и птицы:	138	108	23	7
оборудование для переработки молока	366	341	21	4
оборудование для переработки овощей	13	9	4	-
Удельный вес техники и оборудования по категориям хозяйств в процентах к соответствующему виду техники и оборудования				
тракторы, всего	100,0	30,3	37,6	32,2
тракторные прицепы, всего	100,0	26,1	42,9	31,0
комбайны, всего	100,0	51,9	44,2	3,8
жатки валковые, всего	100,0	66,3	33,2	0,6
сеялки, всего	100,0	49,5	48,5	2,0
орудия для обработки почвы	100,0	37,0	50,2	12,8
грузовые автомобили, всего	100,0	30,7	23,3	46,0
оборудование для переработки мяса скота и птицы:	100,0	78,3	16,7	5,1
оборудование для переработки молока	100,0	93,2	5,7	1,1
оборудование для переработки овощей	100,0	69,2	30,8	-
Количество сельскохозяйственной техники и оборудования в среднем на одно хозяйство, исходя из общего количества хозяйств – единиц	х	х	х	х
тракторы, всего	0,1	4,6	0,3	0,0
тракторные прицепы, всего	0,0	2,0	0,2	0,0
комбайны, всего	0,0	2,2	0,1	0,0
жатки валковые, всего	0,0	0,7	0,0	0,0
сеялки, всего	0,0	4,5	0,2	0,0
орудия для обработки почвы	0,0	1,0	0,1	0,0
грузовые автомобили, всего	0,0	1,9	0,1	0,0
оборудование для переработки мяса скота и птицы:	0,0	0,0	0,0	0,0
оборудование для переработки молока	0,0	0,0	0,0	0,0
оборудование для переработки овощей	0,0	0,0	0,0	-

	Все категории хозяйств	в том числе		
		предприятия	крестьянские (фермерские) хозяйства	хозяйства населения
А	1	2	3	4
Количество сельскохозяйственной техники и оборудования в среднем на одно хозяйство, имеющего соответствующий вид техники – единиц	x	x	x	x
тракторы, всего	2,1	14,9	2,2	1,1
тракторные прицепы, всего	1,9	10,4	1,9	1,2
комбайны, всего	3,2	10,5	1,9	1,1
жатки валковые, всего	4,6	8,0	2,5	1,2
сеялки, всего	6,5	24,3	4,1	1,4
орудия для обработки почвы	2,2	6,6	1,8	1,1
грузовые автомобили, всего	1,6	8,4	1,5	1,1
оборудование для переработки мяса скота и птицы:	2,3	2,6	2,1	1,0
оборудование для переработки молока	4,9	6,1	1,3	2,0
оборудование для переработки овощей	1,3	1,3	1,3	-
Количество оборудования в среднем на одно хозяйство имеющих скот и птицу всех видов, единиц				
оборудование для переработки мяса скота и птицы:	0,0	0,1	0,0	0,0
оборудование для переработки молока	0,0	0,3	0,0	0,0
Количество на 1000 га пашни – штук:				
тракторов	6,1	3,0	5,9	159,3

Наличие сельскохозяйственной техники и оборудования по категориям хозяйств в Республике Казахстан

	Количество техники, единиц						Количество хозяйств, имеющих сельскохозяйственную технику, единиц				единиц
	все категории хозяйств	предприятия	в том числе			все категории хозяйств	предприятия	в том числе			
			крестьянские (фермерские) хозяйства	хозяйства населения	4			крестьянские (фермерские) хозяйства	крестьянские (фермерские) хозяйства	хозяйства населения	
A	1	2	3	4	5	6	7	8			
Всего - единиц	x	x	x	x	102543	3497	29053	8	69993		
Тракторы	146569	44360	55063	47146	70764	2977	25106		42681		
Тракторные прицепы	72251	18849	31027	22375	37632	1816	16624		19192		
Комбайны	41325	21468	18286	1571	13042	2038	9603		1401		
Жатки валковые	9996	6623	3315	58	2176	824	1302		50		
Сеялки	85939	42535	41651	1753	13160	1749	10186		1225		
Орудия для обработки почвы	26378	9750	13252	3376	11899	1473	7431		2995		
Оборудование для переработки мяса скота и птицы	138	108	23	7	59	41	11		7		
Оборудование для переработки молока	366	341	21	4	74	56	16		2		
Оборудование для переработки овощей	13	9	4	-	10	7	3		-		
Грузовые автомобили	58626	18008	13642	26976	36273	2139	8852		25282		

Структура наличия сельскохозяйственной техники и оборудования и хозяйств, имеющих сельскохозяйственную технику, по категориям хозяйств в Республике Казахстан

	Количество техники						Количество хозяйств, имеющих сельскохозяйственную технику				в процентах
	все категории хозяйств	в том числе			все категории хозяйств	предприятия	в том числе				
		предприятия	крестьянские (фермерские) хозяйства	хозяйства населения			крестьянские (фермерские) хозяйства	хозяйства населения			
A	1	2	3	4	5	6	7	8			
Тракторы	100,0	30,3	37,6	32,2	100,0	30,3	37,6	32,2			
Тракторные прицепы	100,0	26,1	42,9	31,0	100,0	26,1	42,9	31,0			
Комбайны	100,0	51,9	44,2	3,8	100,0	51,9	44,2	3,8			
Жатки валковые	100,0	66,3	33,2	0,6	100,0	66,3	33,2	0,6			
Сеялки	100,0	49,5	48,5	2,0	100,0	49,5	48,5	2,0			
Орудия для обработки почвы	100,0	37,0	50,2	12,8	100,0	37,0	50,2	12,8			
Оборудование для переработки мяса скота и птицы	100,0	78,3	16,7	5,1	100,0	78,3	16,7	5,1			
Оборудование для переработки молока	100,0	93,2	5,7	1,1	100,0	93,2	5,7	1,1			
Оборудование для переработки овощей	100,0	69,2	30,8	-	100,0	69,2	30,8	-			
Грузовые автомобили	100,0	30,7	23,3	46,0	100,0	30,7	23,3	46,0			

Среднее количество сельскохозяйственной техники и оборудования хозяйств по категориям хозяйств Республики Казахстан
единиц

	В среднем на одно хозяйство, единиц				В среднем на одно хозяйство, имеющее соответствующий вид сельскохозяйственной техники, единиц			
	предприятия	крестьянские (фермерские) хозяйства	3	хозяйства населения	все категории хозяйств	предприятия	крестьянские (фермерские) хозяйства	хозяйства населения
A	1	2	3	4	5	6	7	
Тракторы, всего	4,6	0,3	0,0	2,1	14,9	2,2	1,1	
Тракторные прицепы, всего	2,0	0,2	0,0	1,9	10,4	1,9	1,2	
Комбайны, всего	2,2	0,1	0,0	3,2	10,5	1,9	1,1	
Жатки валковые, всего	0,7	0,0	0,0	4,6	8,0	2,5	1,2	
Сеялки, всего	4,5	0,2	0,0	6,5	24,3	4,1	1,4	
Орудия для обработки почвы, всего	1,0	0,1	0,0	2,2	6,6	1,8	1,1	
Оборудование для переработки мяса скота и птицы	1,9	0,1	0,0	1,6	8,4	1,5	1,1	
Оборудование для переработки молока	0,0	0,0	0,0	2,3	2,6	2,1	1,0	
Оборудование для переработки овощей	0,0	0,0	0,0	4,9	6,1	1,3	2,0	
Грузовые автомобили, всего	0,0	0,0	-	1,3	1,3	1,3	-	

Раздел 11. Ремонтные мастерские, пункты технического обслуживания, гаражи и производственные площадки для хранения сельскохозяйственной техники

Методологические пояснения

Машинно–тракторный парк в сельском хозяйстве – совокупность машин для механизации работ по возделыванию сельскохозяйственных культур в растениеводстве и трудоемких процессов в животноводстве.

К ремонтным мастерским относятся ремонтные и ремонтно – механические мастерские для капитального и текущего ремонтов сельскохозяйственных машин, инвентаря и другой сельскохозяйственной техники.

К стационарным пунктам техобслуживания относятся пункты технического обслуживания машинно — тракторного парка.

К гаражам для тракторов относятся данные по гаражам для тракторов и теплым стоянкам, предназначенных для хранения тракторов и обеспечения запуска их двигателей в холодное время.

К гаражам для автомобилей относятся помещения, предназначенные для хранения автомобилей.

К навесам относятся все закрытые помещения, предназначенные для хранения тракторов и сельскохозяйственных машин (сараи, навесы, ангары, построенные по проектам, а также помещения для хранения техники).

К открытым ограждениям относятся все открытые ограждения, предназначенные для хранения тракторов и сельскохозяйственных машин.

К производственным площадкам относятся все производственные площадки, предназначенные для хранения сельскохозяйственной техники.

Аннотация

По состоянию на 1 января 2007 года 3,3 тысяч сельскохозяйственных формирований имеют ремонтные мастерские, пункты технического обслуживания и производственные площадки для хранения сельскохозяйственной техники, которые практически в равной степени принадлежат предприятиям и крестьянским (фермерским) хозяйствам. Из общего количества хозяйств 45,4% имеют ремонтные мастерские, свыше 30% – гаражи. Ремонтных мастерских пунктов технического обслуживания и других производственных площадок выявлено 7,4 тыс. единиц, из них 1,8 тыс. единиц составляют ремонтные мастерские, по 1,4 тыс. единиц каждая - гаражи и открытые ограждения. Общая площадь этих пунктов и мастерских составила 9678 тыс. кв. м из них более 20% приходится на ремонтные мастерские, четверть - на производственные площадки.

В среднем на 1 хозяйство приходится 1,7 открытых ограждений, по 1,4 – гаражей и навесов, по 1,3 - гаражей для тракторов и стационарных пунктов технического обслуживания, 1,2 - ремонтных мастерских.

Средняя площадь открытых ограждений на 1 хозяйство составила 1968 кв. м., ремонтных мастерских – 1464 кв. м., навесов, гаражей - 1151 кв.м. и стационарных пунктов технического обслуживания – 1089 кв. м., при этом в целом наибольшими площадями располагают предприятия, которые в среднем на 1 хозяйство имеют 4690 тыс. кв. м., а крестьянские (фермерские) хозяйства – 1216 тыс. кв. м.

Средняя площадь помещений по гаражам и ремонтным мастерским составляет по 11,1тыс. кв.м., стационарные пункты технического обслуживания - 0,8 тыс. кв.м.

Основные показатели по ремонтным мастерским, пунктам технического обслуживания, гаражам и производственным площадкам для хранения сельскохозяйственной техники по предприятиям и крестьянским (фермерским) хозяйствам в Республике Казахстан

	Сельхозформирования, всего		в том числе			
			предприятия		крестьянские (фермерские) хозяйства	
	всего	в % к общему количеству	всего	в % к общему количеству	всего	в % к общему количеству
А	1		2	3	4	5
Количество хозяйств, имеющие ремонтные мастерские, пункты технического обслуживания, гаражи и производственные площадки для хранения сельскохозяйственной техники – всего, единиц	3246	x	1650	x	1596	x
Гаражи	992	x	785	79,1	207	20,9
Открытые ограждения	804	x	221	27,5	583	72,5
Навесы	200	x	129	64,5	71	35,5
Ремонтные мастерские	1475	x	1108	75,1	367	24,9
Стационарные пункты технического обслуживания	154	x	124	80,5	30	19,5
Гаражи для тракторов	838	x	517	61,7	321	38,3
Производственные площадки	455	x	195	42,9	260	57,1
Прочие помещения	377	x	195	51,7	182	48,3
Ремонтные мастерские, пункты технического обслуживания, гаражи и производственные площадки для хранения сельскохозяйственной техники – всего, единиц	7401	100,0	4462	60,3	2939	39,7
Гаражи	1402	100,0	1129	80,5	273	19,5
Открытые ограждения	1387	100,0	262	18,9	1125	81,1
Навесы	276	100,0	190	68,8	86	31,2
Ремонтные мастерские	1805	100,0	1400	77,6	405	22,4
Стационарные пункты технического обслуживания	200	100,0	168	84,0	32	16,0
Гаражи для тракторов	1126	100,0	740	65,7	386	34,3
Производственные площадки	649	100,0	267	41,1	382	58,9
Прочие помещения	556	100,0	306	55,0	250	45,0
Количество ремонтных мастерских, пунктов технического обслуживания, гаражей и производственных площадок для хранения сельскохозяйственной техники, в среднем на одно хозяйство, единиц	x	x	x	x	x	x
Гаражей	1,4	x	1,4	x	1,3	x
Открытых ограждений	1,7	x	1,2	x	1,9	x
Навесов	1,4	x	1,5	x	1,2	x
Ремонтных мастерских	1,2	x	1,3	x	1,1	x
Стационарных пунктов технического обслуживания	1,3	x	1,4	x	1,1	x
Гаражей для тракторов	1,3	x	1,4	x	1,2	x
Производственных площадок	1,4	x	1,4	x	1,5	x
Прочих помещений	1,5	x	1,6	x	1,4	x
Общая площадь ремонтных мастерских, пунктов технического обслуживания, гаражей и производственных площадок для хранения сельскохозяйственной техники – всего, тыс. кв. м.	9678,1	100,0	7737,7	80,0	1940,4	20,0
Гаражей	1142,2	100,0	995,2	87,1	147,0	12,9
Открытых ограждений	1582,1	100,0	1111,8	70,3	470,3	29,7
Навесов	236,4	100,0	193,8	82,0	42,6	18,0
Ремонтных мастерских	2159,3	100,0	1727,3	80,0	432,0	20,0
Стационарных пунктов технического обслуживания	167,8	100,0	117,9	70,3	49,8	29,7
Гаражей для тракторов	1035,2	100,0	838,0	80,9	197,2	19,1
Производственных площадок	2386,7	100,0	1963,2	82,3	423,4	17,7
Прочих помещений	968,3	100,0	790,4	81,6	177,9	18,4
Площадь ремонтных мастерских, пунктов технического обслуживания, гаражей и производственных площадок для хранения сельскохозяйственной техники, в среднем на одно хозяйство, кв. м.	2981,5	x	4689,5	x	1215,8	x
Гаражей	1151,5	x	1267,8	x	710,1	x

	Сельхозформирования, всего		в том числе			
			предприятия		крестьянские (фермерские) хозяйства	
	всего	в % к общему количеству	всего	в % к общему количеству	всего	в % к общему количеству
А	1		2	3	4	5
Открытых ограждений	1967,8	x	5030,7	x	806,8	x
Навесов	1182,2	x	1502,5	x	600,2	x
Ремонтных мастерских	1464,0	x	1559,0	x	1177,2	x
Стационарных пунктов технического обслуживания	1089,4	x	951,1	x	1660,9	x
Гаражей для тракторов	1235,4	x	1620,9	x	614,4	x
Производственных площадок	5245,4	x	10067,9	x	1628,5	x
Прочих помещений	2568,4	x	4053,1	x	977,6	x
Средняя площадь одного помещения, кв. м.	1307,7	x	1734,1	x	660,2	x
Гаража	814,7	x	881,5	x	538,4	x
Открытого ограждения	1140,7	x	4243,4	x	418,1	x
Навеса	856,6	x	1020,1	x	495,5	x
Ремонтной мастерской	1196,3	x	1233,8	x	1066,7	x
Стационарного пункта технического обслуживания	838,8	x	702,0	x	1557,1	x
Гаража для тракторов	919,4	x	1132,4	x	510,9	x
Производственной площадки	3677,5	x	7353,0	x	1108,4	x
Прочего помещения	1741,5	x	2582,9	x	711,7	x

Наличие ремонтных мастерских по категориям хозяйств Республики Казахстан

	Количество хозяйств, единиц			Количество, единиц			Удельный вес количества хозяйств, в %				Удельный вес количества, в %				
	сельхозфор мирования	предприятия я	крестьянски е (фермерски е) хозяйства	сельхозфор мирования	предприятия я	крестьянски е (фермерски е) хозяйства	сельхозфор мирования	предприятия я	крестьянски е (фермерски е) хозяйства	сельхозфор мирования	предприятия я	крестьянски е (фермерски е) хозяйства	сельхозфор мирования	предприятия я	крестьянски е (фермерски е) хозяйства
A	1	2	3	4	5	6	7	8	9	10	11	12			
Гаражи	992	785	207	1402	1129	273	100,0	79,1	20,9	100,0	80,5	19,5			
Открытые ограждения	804	221	583	1387	262	1125	100,0	27,5	72,5	100,0	18,9	81,1			
Навесы	200	129	71	276	190	86	100,0	64,5	35,5	100,0	68,8	31,2			
Ремонтные мастерские	1475	1108	367	1805	1400	405	100,0	75,1	24,9	100,0	77,6	22,4			
Стационарные пункты технического обслуживания	154	124	30	200	168	32	100,0	80,5	19,5	100,0	84,0	16,0			
Гаражи для тракторов	838	517	321	1126	740	386	100,0	61,7	38,3	100,0	65,7	34,3			
Производственные площадки	455	195	260	649	267	382	100,0	42,9	57,1	100,0	41,1	58,9			
Прочие помещения	377	195	182	556	306	250	100,0	51,7	48,3	100,0	55,0	45,0			

Общая площадь помещений и средние размеры ремонтных мастерских по категориям хозяйств Республики Казахстан

	Общая площадь, тыс. кв. м.			Структура площади помещений по категориям, в %			Площадь помещений в среднем на одно хозяйство, кв. м.			Средняя площадь одного помещения, кв. м.		
	сельхозфор мирования	предприятия я	крестьянски е (фермерски е) хозяйства	сельхозфор мирования	предприятия я	крестьянски е (фермерски е) хозяйства	сельхозфор мирования	предприятия я	крестьянски е (фермерски е) хозяйства	сельхозфор мирования	предприятия я	крестьянски е (фермерски е) хозяйства
А	7	8	9	10	11	12	13	14	15			
Гаражи	1142,2	995,2	147,0	100,0	87,1	12,9	1151,5	1267,8	710,1	814,7	881,5	538,4
Открытые ограждения	1582,1	1111,8	470,3	100,0	70,3	29,7	1967,8	5030,7	806,8	1140,7	4243,4	418,1
Навесы	236,4	193,8	42,6	100,0	82,0	18,0	1182,2	1502,5	600,2	856,6	1020,1	495,5
Ремонтные мастерские	2159,3	1727,3	432,0	100,0	80,0	20,0	1484,0	1559,0	1177,2	1196,3	1233,8	1066,7
Стационарные пункты технического обслуживания	167,8	117,9	49,8	100,0	70,3	29,7	1089,4	951,1	1660,9	838,8	702,0	1557,1
Гаражи для тракторов	1035,2	838,0	197,2	100,0	80,9	19,1	1235,4	1620,9	614,4	919,4	1132,4	510,9
Производственные площадки	2386,7	1963,2	423,4	100,0	82,3	17,7	5245,4	10067,9	1628,5	3677,5	7353,0	1108,4
Прочие помещения	968,3	790,4	177,9	100,0	81,6	18,4	2568,4	4053,1	977,6	1741,5	2582,9	711,7

Раздел 12. Услуги

Методологические пояснения

Услуги в области сельского хозяйства – предоставление услуг в области растениеводства и животноводства, кроме ветеринарных услуг, как специализированными хозяйствами, так и сельхозформированиями, занимающимися выращиванием и разведением сельскохозяйственных культур и животных.

К услугам в области растениеводства относятся эксплуатация оросительных и осушительных систем, услуги по обработке земли, посеву, уборке урожая, работы по погрузке, разгрузке и транспортировке, озеленению, включая пейзажное планирование и разбивку парков, садов, газонов.

К услугам в области животноводства (кроме ветеринарных услуг) относятся услуги по содержанию, уходу и селекции животных, услуги по забою, стрижке животных, съему шкур, по чистке, уборке животноводческих помещений и транспортировке продукции животноводства.

Услуги машино – тракторных станций, ремонтных мастерских, пунктов технического обслуживания по установке, ремонту двигателей, компрессоров и других, сборке, техническому переоснащению кузовов автомобилей, сборке частей и принадлежностей автомобилей, техническому обслуживанию и ремонту машин для сельского хозяйства относятся к промышленной деятельности.

Аннотация

Оказанием услуг в области сельского хозяйства, кроме ветеринарных, занимались как специализированные хозяйства, так и непосредственно сельскохозяйственные формирования, занимающиеся выращиванием сельскохозяйственных культур и животных.

По состоянию на 1 января 2007г. оказанием услуг занимались 690 субъектов, в том числе 625 предприятий и 65 крестьянских (фермерских) хозяйств. Ими оказано услуг на 11258,7 млн. тенге, в том числе в области растениеводства – на 11003,5 млн. тенге, в области животноводства – 255,2 млн. тенге. Основной объем услуг предоставлен в работах по посадке и содержанию (обработке) декоративных садов, парков отдыха и кладбищ (56,3%), агромелиоративных (11,4%) в области полеводства (10,4%) и работах по защите сельскохозяйственных культур от болезней и вредителей (7,5%).

Основные показатели по объему предоставленных услуг в области сельского хозяйства предприятиями и крестьянскими (фермерскими) хозяйствами в Республике Казахстан

	Сельхозформирования, всего	в том числе	
		предприятия	крестьянские (фермерские) хозяйства
А	1	2	3
Количество хозяйств, занимающихся предоставлением услуг – всего, единиц	690	625	65
из них специализированные хозяйства – всего, единиц	449	432	17
в том числе в области:			
растениеводства	428	412	16
животноводства	28	27	1
Удельный вес числа хозяйств, занимающихся предоставлением услуг в области сельского хозяйства – всего, в процентах к общему числу хозяйств	100,0	96,2	3,8
из них в области:			
растениеводства	100,0	96,3	3,7
животноводства	100,0	96,4	3,6
Объем предоставленных услуг в области сельского хозяйства – всего, млн. тенге	11258,7	11244,0	14,8
из них в области:			
растениеводства	11003,5	10988,8	14,7
животноводства	255,2	255,1	0,1
Удельный вес объема предоставленных услуг в области сельского хозяйства – всего, в процентах к общему объему предоставленных услуг	100,0	99,9	0,1
из них в области:			
растениеводства	100,0	99,9	0,1
животноводства	100,0	100,0	0,0

Объем услуг в области сельского хозяйства, кроме ветеринарных услуг, по видам экономической деятельности предприятий и крестьянских (фермерских) хозяйств в Республике Казахстан

	Сельхозформирования		в том числе			
			предприятия		крестьянские (фермерские) хозяйства	
	всего	в % к общему объему	всего	в % к общему объему	всего	в % к общему объему
А	1	2	3	4	5	6
Объем предоставленных услуг – всего, тыс. тенге	11258744,6	100,0	11243974,6	100,0	14770,0	100,0
в том числе:						
Услуги в области растениеводства, включая услуги по посадке и обработке декоративных садов, парков и кладбищ	11003500,7	97,7	10988840,7	97,7	14660,0	99,3
из них:						
услуги в области полеводства (кроме овощеводства открытого грунта)	1169456,6	10,4	1154796,6	10,3	14660,0	99,3
услуги в области овощеводства открытого грунта	2386,0	0,0	2386,0	0,0	-	-
услуги в области цветоводства	28274,8	0,3	28274,8	0,3	-	-
услуги в области садоводства, виноградарства и на плантациях других многолетних насаждений	-	-	-	-	-	-
услуги по проведению работ агроупроративных	1281220,9	11,4	1281220,9	11,4	-	-
услуги по погрузке, разгрузке и транспортировке продукции растениеводства и грузов прочих	16701,4	0,1	16701,4	0,1	-	-
услуги по защите сельскохозяйственных культур от болезней и вредителей	845695,9	7,5	845695,9	7,5	-	-
услуги по подготовке и внесению удобрений	37344,0	0,3	37344,0	0,3	-	-
услуги по снегозадержанию	204993,6	1,8	204993,6	1,8	-	-
услуги по посадке и содержанию (обработке) декоративных садов, парков отдыха и кладбищ	6338211,5	56,3	6338211,5	56,4	-	-
услуги в области растениеводства, прочие	606509,3	5,4	606509,3	5,4	-	-
услуги по предоставлению сельскохозяйственных машин	387629,7	3,4	387629,7	3,4	-	-
Услуги в области животноводства (кроме услуг ветеринарных)	255243,9	2,3	255133,9	2,3	110,0	0,7
из них:						
услуги в области скотоводства (скот крупный рогатый)	410,0	0,0	410,0	0,0	-	-
услуги в области овцеводства и козоводства	1891,0	0,0	1891,0	0,0	-	-
спуги в области свиноводства	-	-	-	-	-	-
услуги в области коневодства, верблюдоводства, муловодства и олениководства	-	-	-	-	-	-
услуги в области птицеводства	63584,0	0,6	63584,0	0,6	-	-
услуги в других областях животноводства	2398,6	0,0	2398,6	0,0	-	-
услуги по подготовке кормов к скармливанию, раздаче кормов, поению животных	738,0	0,0	678,0	0,0	60,0	0,4
услуги по транспортировке продукции животноводства	7974,7	0,1	7964,7	0,1	10,0	0,1
услуги по проведению работ в животноводстве, прочие	178247,6	1,6	178207,6	1,6	40,0	0,3
услуги по искусственному осеменению животных	135685,0	1,2	135685,0	1,2	-	-
услуги по подготовке к реализации и убою скота на мясо	20,0	0,0	-	-	20,0	0,1
услуги по подготовке к поению животных	2551,0	0,0	2551,0	0,0	-	-
услуги по механизированной очистке помещений от навоза (помета)	10,0	0,0	-	-	10,0	0,1
услуги по уборке навоза из кошар с вырезкой кизяка вручную	-	-	-	-	-	-
услуги по комплексной механизации ферм	-	-	-	-	-	-
услуги по перегону животных на летние пастбища	-	-	-	-	-	-
услуги в области животноводства, не включенные в другие группировки	39981,6	0,4	39971,6	0,4	10,0	0,1

Объем услуг, предоставленных для сельского хозяйства по ремонту и техническому обслуживанию сельскохозяйственной техники в Республике Казахстан

	Сельхозформирования		в том числе			
			предприятия		крестьянские (фермерские) хозяйства	
	всего	в % к общему объему	всего	в % к общему объему	всего	в % к общему объему
А	1	2	3	4	5	6
Объем предоставленных услуг – всего, тыс. тенге	1619211,3	100,0	1517940,3	100,0	101271,0	100,0
в том числе:						
Услуги в области производства, по установке, ремонту и техническому обслуживанию двигателей и турбин (кроме двигателей авиационных, автомобильных и мотоциклетных)	3551,5	0,2	3551,5	0,2	-	-
Услуги в области производства, по установке, ремонту и техническому обслуживанию насосов и компрессоров	6755,0	0,4	5825,0	0,4	930,0	0,9
Услуги в области производства, по установке, ремонту и техническому обслуживанию подшипников, колес зубчатых, передач зубчатых и элементов приводов	250,0	0,0	250,0	0,0	-	-
Услуги в области производства, по установке, ремонту и техническому обслуживанию оборудования подъемно – транспортного	-	-	-	-	-	-
Услуги в области производства, по установке, ремонту и техническому обслуживанию оборудования холодильного и вентиляционного небытового назначения	-	-	-	-	-	-
Услуги в области производства, по установке, ремонту и техническому обслуживанию оборудования общего назначения прочего, не включенного в другие группировки	-	-	-	-	-	-
Услуги в области производства, по ремонту и техническому обслуживанию тракторов для сельского и лесного хозяйства	208325,7	12,9	208325,7	13,7	-	-
Услуги в области производства, по установке, ремонту и техническому обслуживанию машин для сельского и лесного хозяйства	189634,0	11,7	189634,0	12,5	-	-
Услуги в области производства, по установке, ремонту и техническому обслуживанию оборудования для обработки продуктов пищевых, напитков и изделий табачных	-	-	-	-	-	-
Услуги в области производства, по установке, ремонту и техническому обслуживанию и перемотке электродвигателей, генераторов и трансформаторов	10351,3	0,6	10351,3	0,7	-	-
Услуги в области производства, по установке, ремонту и техническому обслуживанию аппаратуры электрораспределительной и регулирующей	-	-	-	-	-	-
Услуги в области производства, по установке оборудования электрического для двигателей и транспортных средств, не включенного в другие группировки	-	-	-	-	-	-
Услуги в области производства, по установке, ремонту и техническому обслуживанию электрооборудования прочего, не включенного в другие группировки	-	-	-	-	-	-
Услуги по техническому переоснащению (дооснащению), содержанию, установке (сборке) оборудования и кузовов автомобилей	-	-	-	-	-	-
Услуги по установке прицепов	-	-	-	-	-	-
Услуги по ремонту и техническому обслуживанию контейнеров	520,0	0,0	-	-	520,0	0,5
Услуги по установке (сборке) частей и принадлежностей автомобилей	-	-	-	-	-	-
Услуги в области производства, по ремонту и техническому обслуживанию оборудования транспортного, не включенного в другие группировки	32556,2	2,0	32466,2	2,1	90,0	0,1
Другие виды услуг	1167267,6	72,1	1067536,6	70,3	99731,0	98,5

Раздел 13. Животноводческие фермы, птицефабрики, постройки и сооружения для хранения сельскохозяйственной продукции, мини-цеха для переработки сельскохозяйственной продукции

Методологические пояснения

Животноводческий комплекс – это узкоспециализированное сельскохозяйственное предприятие (хозяйство) индустриального типа, имеющего совокупность всех необходимых для производства данного продукта объектов основного и вспомогательного назначения, объединенных единым технологическим процессом.

К животноводческим комплексам относятся хозяйства по выращиванию ремонтного молодняка, по выращиванию, доращиванию и откорму сельскохозяйственных животных, по производству мяса, молока.

Машины и оборудование для механизации животноводческих комплексов и птицефабрик. К ним относятся оборудование для поения животных и птицы, оборудование для раздачи кормов, установки для удаления навоза и птичьего помета, доильные установки и оборудование для первичной обработки молока, оборудование для сбора и транспортировки яиц, машин и оборудования для птицеводческих ферм.

Помещения и холодильники для хранения сельскохозяйственной продукции - отдельные нежилые сельскохозяйственные строения и сооружения, предназначенные для хранения сельскохозяйственной продукции.

К постройкам и сооружениям в растениеводстве относятся зернохранилища, овощекртофелехранилища, корнеплодохранилища, фруктохранилища, силосные и сенажные сооружения, навозохранилища, склады для хранения ядохимикатов, минеральных удобрений, теплицы, холодильники и т.п.

К хранилищам для зерна и продуктов его переработки относятся зерносклады для хранения продовольственного, семенного и фуражного зерна, склады для хранения муки, концентратов, комбикормов и другие стационарные помещения капитального типа.

К хранилищам для картофеля, овощей, кормовых корнеплодов и фруктов относятся хранилища, предназначенные для хранения картофеля, овощей и корнеплодов на семена, продовольственные цели и реализацию в течение зимы и весны с активным вентилированием и регулируемой газовой средой.

К силосным и сенажным сооружениям относятся башни, полубашни, облицованные ямы, траншеи и другие сооружения, включая силосные и сенажные сооружения, входящие в состав животноводческих комплексов.

К складам для хранения минеральных и органических удобрений, пестицидов относятся склады, предназначенные для хранения минеральных удобрений, ядохимикатов и известковых материалов, построенным по типовым проектам.

К механизированным хранилищам относятся хранилища, имеющие комплекс для загрузки и выгрузки продукции, сортировочные средства или иные средства механизации складских работ.

Зимние теплицы – отапливаемые сооружения, построенные на фундаменте, крытые стеклом или пластиком с системой водяного обогрева, а также не отапливаемые "китайские теплицы", имеющие стены.

Зимние теплицы используются круглый год для выращивания продовольственных овощей.

Весенние теплицы – каркас на фундаменте из любого материала, покрытые стеклом или пленкой, предназначенные в основном для выращивания рассады овощных культур и цветов для открытого грунта, а также продовольственных культур и цветов.

Парники – сооружения защищенного грунта для выращивания рассады овощных и цветочных культур. Котлован с деревянной, железобетонной обвязкой или короб укрытый застекленными рамами или прозрачной для света пленкой. Обогрев солнечный, водяной, электрический, биотопливом.

К нефтескладам и емкостям для хранения относятся нефтесклады (типовые и нетиповые), включая заправочные пункты, стационарные металлические резервуары для хранения нефтепродуктов, передвижные резервуары, (автоцистерны) типа ТЗ–3904, МЗ–3905.

Нефтесклад – совокупность сооружений, оснащенных оборудованием для приема, хранения и отпуска всех видов нефтепродуктов, - включает в себя склад нефтепродуктов с операторской.

К мини–цехам по переработке сельскохозяйственной продукции относятся мельницы всех видов, рисорушки и крупорушки, мини–цеха по переработке мяса, молока, маслосемян, плодово–ягодной, овощной продукции, по выделке и покраске шкур, переработки шерсти и прочие мини–цеха по изготовлению картофельных чипсов , поп корна и т. д.

К пунктам убоя скота и птицы относятся специально оборудованные вскотоубойные пункты, а также боенские площадки.

Вместимость построек и сооружений определяется с учетом полного использования производственных площадей, средств механизации и создания искусственной среды в соответствии с агротехническими и техническими нормами хранения продукции.

Вместимость хранилищ определяется в тоннах единовременного хранения путем умножения полезного объема хранилища (склада, сооружения) на средний вес 1 кубического метра продукции.

Аннотация

По состоянию на 1 января 2007 г. количество животноводческих ферм, комплексов и птицефабрик составило 127 единиц, из них 111 единиц приходится на предприятия. Общая площадь животноводческих ферм комплексов и птицефабрик составила 4045,1 тыс. кв. метров, из которых 78% занимают птицефабрики и 17% – животноводческие комплексы по выращиванию и откорму. В среднем на одно хозяйство приходится около 40 тыс. кв. метров в том числе на предприятия – 43,6 тыс. кв. метров, крестьянские (фермерские) хозяйства – 3,0 тыс. кв. метров.

Средний размер животноводческих ферм по производству молока 7,6 тыс. кв. метров, по выращиванию и откорму – 12,5 тыс. кв. метров, птицефабрики – 1,5 кв. метров.

Для хранения продукции растениеводства имеется в наличии около 85 тыс. единиц построек и сооружений общей площадью 13221,0 тыс. кв. метров, из которых 72,0 % площадей приходится на хранилища для зерна и продуктов ее переработки 12,5% - на хранилища для кормов и 4,8% занимают теплицы по выращиванию овощей.

В расчете на одно предприятие приходится 5073,0 кв. метров площадей для хранения зерна и продуктов его переработки, для хранения кормов – 5423,0 кв. метров, на одно крестьянское (фермерское) хозяйство – соответственно 797,0 и 856,0 кв. метров.

Основные показатели по животноводческим фермам, комплексам и птицефабрикам по категориям хозяйств в Республике Казахстан

	Сельхозформирования		в том числе			
			предприятия		крестьянские (фермерские) хозяйства	
	всего	в % к общему количеству	всего	в % к общему количеству	всего	в % к общему количеству
А	1	2	3	4	5	6
Количество хозяйств, имеющих животноводческие фермы, комплексы и птицефабрики – всего, единиц:	102	x	92	90,2	10	9,8
Фермы по производству молока	18	100,0	16	88,9	2	11,1
в том числе:						
коровьего	18	100,0	16	88,9	2	11,1
кобыльего	-	-	-	-	-	-
верблюжьего	-	-	-	-	-	-
Комплексы по выращиванию и откорму	39	100,0	32	82,1	7	17,9
в том числе:						
крупного рогатого скота	14	100,0	11	78,6	3	21,4
молодняка КРС	6	100,0	4	66,7	2	33,3
ремонтного молодняка	3	100,0	3	100,0	-	-
овец	9	100,0	7	77,8	2	22,2
свиней	-	-	-	-	-	-
лошадей	7	100,0	7	100,0	-	-
Птицефабрики	45	100,0	44	97,8	1	2,2
в том числе:						
куриные	44	100,0	43	97,7	1	2,3
утиные	1	100,0	1	100,0	-	-
гусиные	-	-	-	-	-	-
индюшινные	-	-	-	-	-	-
страусиные	-	-	-	-	-	-
перепелиные	-	-	-	-	-	-
Количество животноводческих ферм, комплексов и птицефабрик – всего, единиц:	127	100,0	111	87,4	16	12,6
Фермы по производству молока	26	100,0	24	92,3	2	7,7
в том числе:						
коровьего	26	100,0	24	92,3	2	7,7
кобыльего	-	-	-	-	-	-
верблюжьего	-	-	-	-	-	-
Комплексы по выращиванию и откорму	55	100,0	43	78,2	12	21,8
в том числе:						
крупного рогатого скота	18	100,0	14	77,8	4	22,2
молодняка КРС	12	100,0	10	83,3	2	16,7
ремонтного молодняка	3	100,0	3	100,0	-	-
овец	13	100,0	7	53,8	6	46,2
свиней	-	-	-	-	-	-
лошадей	9	100,0	9	100,0	-	-
Птицефабрики	46	100,0	44	95,7	2	4,3
в том числе:						
куриные	45	100,0	43	95,6	2	4,4
утиные	1	100,0	1	100,0	-	-
гусиные	-	-	-	-	-	-
индюшινные	-	-	-	-	-	-
страусиные	-	-	-	-	-	-
перепелиные	-	-	-	-	-	-
Количество животноводческих ферм, комплексов и птицефабрик в среднем на одно хозяйство – всего, единиц	1,2	x	1,2	x	1,6	x
Фермы по производству молока	1,4	x	1,5	x	1,0	x
в том числе:						
коровьего	1,4	x	1,5	x	1,0	x
кобыльего	-	x	-	x	-	x
верблюжьего	-	x	-	x	-	x
Комплексы по выращиванию и откорму	1,4	x	1,3	x	1,7	x
в том числе:						
крупного рогатого скота	1,3	x	1,3	x	1,3	x
молодняка КРС	2,0	x	2,5	x	1,0	x
ремонтного молодняка	1,0	x	1,0	x	-	x
овец	1,4	x	1,0	x	3,0	x
свиней	-	x	-	x	-	x
лошадей	1,3	x	1,3	x	-	x

	Сельхозформирования		в том числе			
			предприятия		крестьянские (фермерские) хозяйства	
	всего	в % к общему количеству	всего	в % к общему количеству	всего	в % к общему количеству
А	1	2	3	4	5	6
Птицефабрики	1,0	x	1,0	x	2,0	x
в том числе:						
куриные	1,0	x	1,0	x	2,0	x
утиные	1,0	x	1,0	x	-	x
гусиные	-	x	-	x	-	x
индюшινные	-	x	-	x	-	x
страусиные	-	x	-	x	-	x
перепелиные	-	x	-	x	-	x
Общая площадь животноводческих ферм, комплексов и птицефабрик – всего, тыс. кв. м.:	2795,4	100,0	2764,9	98,9	30,5	1,1
Фермы по производству молока	197,0	100,0	194,8	98,9	2,2	1,1
в том числе:						
коровьего	197,0	100,0	194,8	98,9	2,2	1,1
кобыльего	-	-	-	-	-	-
верблюжьего	-	-	-	-	-	-
Комплексы по выращиванию и откорму	689,3	100,0	670,9	97,3	18,4	2,7
в том числе:						
крупного рогатого скота	476,6	100,0	470,6	98,7	6,0	1,3
молодняка КРС	7,3	100,0	5,4	74,7	1,8	25,3
ремонтного молодняка	1,5	100,0	1,5	100,0	-	-
овец	175,0	100,0	164,5	94,0	10,5	6,0
свиней	-	-	-	-	-	-
лошадей	29,0	100,0	29,0	100,0	-	-
Птицефабрики	1909,1	100,0	1899,2	99,5	10,0	0,5
в том числе:						
куриные	1689,1	100,0	1679,2	99,4	10,0	0,6
утиные	220,0	100,0	220,0	100,0	-	-
гусиные	-	-	-	-	-	-
индюшινные	-	-	-	-	-	-
страусиные	-	-	-	-	-	-
перепелиные	-	-	-	-	-	-
Площадь животноводческих ферм, комплексов и птицефабрик в среднем на одно хозяйство – кв. м.:	27406,2	x	30053,4	x	3052,2	x
Фермы по производству молока	10944,2	x	12176,3	x	1087,5	x
в том числе:						
коровьего	10944,2	x	12176,3	x	1087,5	x
кобыльего	-	x	-	x	-	-
верблюжьего	-	x	-	x	-	x
Комплексы по выращиванию и откорму	17674,1	x	20966,0	x	2625,0	x
в том числе:						
крупного рогатого скота	34043,6	x	42778,4	x	2016,3	x
молодняка КРС	1211,0	x	1357,5	x	918,0	x
ремонтного молодняка	483,3	x	483,3	x	-	x
овец	19441,8	x	23498,0	x	5245,0	x
свиней	-	x	-	x	-	-
лошадей	4140,8	x	4140,8	x	-	x
Птицефабрики	42425,5	x	43163,1	x	9972,0	x
в том числе:						
куриных	38389,7	x	39050,6	x	9972,0	x
утиных	220000,0	x	220000,0	x	-	x
гусиных	-	x	-	x	-	x
индюшιных	-	x	-	x	-	x
страусиных	-	x	-	x	-	x
перепелиных	-	x	-	x	-	-
Средний размер площади животноводческого предприятия, кв. м.	22011,3	x	24909,1	x	1907,6	x
Фермы по производству молока	7576,8	x	8117,5	x	1087,5	x
в том числе:						
коровьего	7576,8	x	8117,5	x	1087,5	x
кобыльего	-	x	-	x	-	-
верблюжьего	-	x	-	x	-	x
Комплексы по выращиванию и откорму	12532,5	x	15602,6	x	1531,2	x
в том числе:						
крупного рогатого скота	26478,4	x	33611,6	x	1512,3	x
молодняка КРС	605,5	x	543,0	x	918,0	x
ремонтного молодняка	483,3		483,3		-	x

	Сельхозформирования		в том числе			
			предприятия		крестьянские (фермерские) хозяйства	
	всего	в % к общему количеству	всего	в % к общему количеству	всего	в % к общему количеству
А	1	2	3	4	5	6
овец	13459,7	x	23498,0	x	1748,3	x
свиней	-	x	-	x	-	
лошадей	3220,6	x	3220,6	x	-	x
Птицефабрики	41503,2	x	43163,1	x	4986,0	x
в том числе:						x
куриных	37536,6	x	39050,6	x	4986,0	x
утиных	220000,0	x	220000,0	x	-	x
гусиных	-	x	-	x	-	x
индюшинных	-	x	-	x	-	x
страусиных	-	x	-	x	-	x
перепелиных	-	x	-	x	-	x

Наличие животноводческих ферм, комплексов и птицефабрик в Республике Казахстан

	Количество хозяйств, единиц				Количество, единиц				Удельный вес количества хозяйств, в %				Удельный вес количества, в %			
	сельхозфор мирования	предприятия	крестьянски е (фермерски е) хозяйства		сельхозфор мирования	предприятия	крестьянски е (фермерски е) хозяйства		сельхозфор мирования	предприятия	крестьянски е (фермерски е) хозяйства		сельхозфор мирования	предприятия	крестьянски е (фермерски е) хозяйства	
A	1	2	3		4	5	6		7	8	9		10	11	12	
Животноводческие фермы по производству молока всего	18	16	2		26	24	2		100,0	88,9	11,1		100,0	92,3	7,7	
в том числе:																
коровьего	18	16	2		26	24	2		100,0	88,9	11,1		100,0	92,3	7,7	
кобыльного	-	-	-		-	-	-		-	-	-		-	-	-	
верблюжьего	-	-	-		-	-	-		-	-	-		-	-	-	
Животноводческие комплексы по выращиванию и откорму, всего	39	32	7		55	43	12		100,0	82,1	17,9		100,0	78,2	21,8	
в том числе:																
лошадей	7	7	-		9	9	-		100,0	100,0	-		-	100,0	-	
овец	3	3	-		3	3	-		100,0	100,0	-		-	100,0	-	
ремонтного молодняка	-	-	-		-	-	-		100,0	-	-		-	-	-	
свиней	9	7	2		13	7	6		100,0	77,8	22,2		-	53,8	46,2	
крупного рогатого скота	14	11	3		18	14	4		100,0	78,6	21,4		-	77,8	22,2	
молодняка КРС	6	4	2		12	10	2		100,0	66,7	33,3		-	83,3	16,7	
Птицефабрики, всего	45	44	1		46	44	2		100,0	97,8	2,2		100,0	95,7	4,3	
в том числе:																
куриные	44	43	1		45	43	2		100,0	97,7	2,3		100,0	95,6	4,4	
утиные	1	1	-		1	1	-		100,0	100,0	-		100,0	100,0	-	
гусиные	-	-	-		-	-	-		-	-	-		-	-	-	
индюшινные	-	-	-		-	-	-		-	-	-		-	-	-	
страусиные	-	-	-		-	-	-		-	-	-		-	-	-	
перепелиные	-	-	-		-	-	-		-	-	-		-	-	-	

**Общая площадь животноводческих ферм, комплексов и птицефабрик и её структура по категориям хозяйств
Республики Казахстан**

	Общая площадь, тыс. кв. м.				Структура площадей, в %		
	все категории хозяйств	в том числе		крестьянские (фермерские) хозяйства	все категории хозяйств	в том числе	
		предприятия				предприятия	крестьянские (фермерские) хозяйства
A	1	2	3	4	5	6	
Всего	2795433,1	2764911,2	30521,9	100,0	98,9	1,1	
Животноводческие фермы по производству молока, всего	196996,0	194821,0	2175,0	100,0	98,9	1,1	
в том числе:							
коровьего	196996,0	194821,0	2175,0	100,0	98,9	1,1	
кобыльего	-	-	-	-	-	-	
верблюжьего	-	-	-	-	-	-	
Животноводческие комплексы по выращиванию и откорму, всего	689288,3	670913,4	18374,9	100,0	97,3	2,7	
в том числе:							
лошадей	28985,4	28985,4	-	100,0	100,0	-	
овец	1450,0	1450,0	-	100,0	100,0	-	
ремонтного молодняка	-	-	-	100,0	-	-	
свиней	174975,9	164486,0	10489,9	100,0	94,0	6,0	
крупного рогатого скота	476611,0	470562,0	6049,0	100,0	98,7	1,3	
молодняка КРС	7266,0	5430,0	1836,0	100,0	74,7	25,3	
Птицефабрики, всего	1909148,8	1899176,8	9972,0	100,0	99,5	0,5	
в том числе:							
куриные	1689148,8	1679176,8	9972,0	100,0	99,4	0,6	
утиные	220000,0	220000,0	-	100,0	100,0	-	
гусиные	-	-	-	-	-	-	
индюшινные	-	-	-	-	-	-	
страусиные	-	-	-	-	-	-	
перепелиные	-	-	-	-	-	-	

Средние размеры животноводческих ферм, комплексов и птицефабрик по категориям хозяйств Республики Казахстан

	Площадь помещений в среднем на одно хозяйство, кв. м.				Средний размер помещения животноводческого предприятия, кв. м.			
	все категории хозяйств		в том числе		все категории хозяйств		в том числе	
	1	2	предприятия	крестьянские (фермерские) хозяйства	4	5	крестьянские (фермерские) хозяйства	6
А				3				
Всего	27406,2	30053,4		3052,2	22011,3	24909,1		1907,6
Животноводческие фермы по производству молока, всего	10944,2	12176,3		1087,5	7576,8	8117,5		1087,5
в том числе:								
коровьего	10944,2	12176,3		1087,5	7576,8	8117,5		1087,5
кобыльего	-	-		-	-	-		-
верблюжьего	-	-		-	-	-		-
Животноводческие комплексы по выращиванию и откорму, всего	17674,1	20966,0		2625,0	12532,5	15602,6		1531,2
в том числе:								
лошадей	4140,8	4140,8		-	3220,6	3220,6		-
овец	483,3	483,3		-	483,3	483,3		-
ремонтного молодняка	-	-		-	-	-		-
свиней	19441,8	23498,0		5245,0	13459,7	23498,0		1748,3
крупного рогатого скота	34043,6	42778,4		2016,3	26478,4	33611,6		1512,3
молодняка КРС	1211,0	1357,5		918,0	605,5	543,0		918,0
Птицефабрики, всего	42425,5	43163,1		9972,0	41503,2	43163,1		4986,0
в том числе:								
куриные	38389,7	39050,6		9972,0	37536,6	39050,6		4986,0
утиные	220000,0	220000,0		-	220000,0	220000,0		-
гусиные	-	-		-	-	-		-
индюшινные	-	-		-	-	-		-
страусиные	-	-		-	-	-		-
перепелиные	-	-		-	-	-		-

Основные показатели по постройкам и сооружениям для хранения продукции растениеводства по категориям хозяйств в Республике Казахстан

	Все категории хозяйств		в том числе					
			предприятия		крестьянские (фермерские) хозяйства		хозяйства населения	
	всего	в % к общему количеству у	всего	в % к общему количеству у	всего	в % к общему количеству у	всего	в % к общему количеству у
А	1	2	3	4	5	6	7	8
Количество хозяйств, имеющих постройки и сооружения для хранения сельскохозяйственной продукции – всего, единиц	75701	x	2041	2,7	3182	4,2	70478	93,1
в том числе, имеющие:								
хранилища для картофеля, овощей, кормовых корнеплодов и фруктов	53888	x	263	0,5	213	0,4	53412	99,1
хранилища для ягод, фруктов и винограда	28	x	13	46,4	2	7,1	13	46,4
хранилища для зерна и продуктов его переработки	4052	x	1484	36,6	2464	60,8	104	2,6
хранилища для кормов	19170	x	175	0,9	66	0,3	18929	98,7
хранилища для ядохимикатов, минеральных и органических удобрений	146	X	134	91,8	11	7,5	1	0,7
холодильники	191	x	96	50,3	17	8,9	78	40,8
теплицы для выращивания овощей	1860	x	21	1,1	22	1,2	1817	97,7
теплицы для выращивания цветов	76	x	6	7,9	4	5,3	66	86,8
нефтесклады, включая заправочные пункты	904	x	387	42,8	510	56,4	7	0,8
Количество построек и сооружений для хранения сельскохозяйственной продукции – всего, единиц	84875	x	6066	x	4163	x	74646	x
в том числе:								
хранилищ для картофеля, овощей, кормовых корнеплодов и фруктов	54067	100,0	361	0,7	242	0,4	53464	98,9
хранилищ для ягод, фруктов и винограда	28	100,0	13	46,4	2	7,1	13	46,4
хранилищ для зерна и продуктов его переработки	7274	100,0	4040	55,5	3111	42,8	123	1,7
хранилищ для кормов	19359	100,0	340	1,8	83	0,4	18936	97,8
хранилищ для ядохимикатов, минеральных и органических удобрений	176	100,0	162	92,0	13	7,4	1	0,6
холодильников	262	100,0	162	61,8	22	8,4	78	29,8
теплиц для выращивания овощей	2038	100,0	43	2,1	24	1,2	1971	96,8
теплиц для выращивания цветов	112	100,0	42	37,5	4	3,6	66	58,9
нефтескладов, включая заправочные пункты	1587	100,0	916	57,7	664	41,8	7	0,4
Общая площадь построек и сооружений для хранения сельскохозяйственной продукции – всего, тыс. кв. м.	13220,8	100,0	9772,8	73,9	2221,0	16,8	1226,9	9,3
в том числе:								
хранилищ для картофеля, овощей, кормовых корнеплодов и фруктов	810,4	100,0	347,8	42,9	116,6	14,4	345,9	42,7
хранилищ для ягод, фруктов и винограда	13,5	100,0	11,4	84,4	1,9	13,9	0,2	1,7
хранилищ для зерна и продуктов его переработки	9520,1	100,0	7528,1	79,1	1964,1	20,6	27,9	0,3
хранилищ для кормов	1653,0	100,0	949,1	57,4	56,5	3,4	647,4	39,2
хранилищ для ядохимикатов, минеральных и органических удобрений	175,5	100,0	167,8	95,6	7,8	4,4	0,0	0,0
холодильников	25,5	100,0	22,0	86,0	1,9	7,3	1,7	6,6
теплиц для выращивания овощей	635,7	100,0	414,0	65,1	28,5	4,5	193,2	30,4
теплиц для выращивания цветов	155,3	100,0	133,1	85,7	14,9	9,6	7,4	4,7
нефтесклады, включая заправочные пункты	245,2	100,0	211,1	86,1	30,7	12,5	3,4	1,4

	Все категории хозяйств		в том числе					
			предприятия		крестьянские (фермерские) хозяйства		хозяйства населения	
	всего	в % к общему количеству	всего	в % к общему количеству	всего	в % к общему количеству	всего	в % к общему количеству
А	1	2	3	4	5	6	7	8
Площадь построек и сооружений для хранения сельскохозяйственной продукции в среднем на одно хозяйство – кв. м.	174,6	x	4788,2	x	698,0	x	17,4	x
в том числе:								
хранилищ для картофеля, овощей, кормовых корнеплодов и фруктов	15,0	x	1322,4	x	547,5	x	6,5	x
хранилищ для ягод, фруктов и винограда	482,5	x	876,8	X	940,0	x	17,9	X
хранилищ для зерна и продуктов его переработки	2349,5	x	5072,9	x	797,1	x	267,8	x
хранилищ для кормов	86,2	x	5423,4	x	856,0	x	34,2	x
хранилищ для ядохимикатов, минеральных и органических удобрений	1202,3	x	1251,9	x	705,0	x	20,0	x
Средний размер площади помещений для хранения сельскохозяйственной продукции – кв. м.	155,8	x	1611,1	x	533,5	x	16,4	x
в том числе:								
хранилищ для картофеля, овощей, кормовых корнеплодов и фруктов	15,0	x	963,4	x	481,9	x	6,5	x
хранилищ для ягод, фруктов и винограда	482,5	x	876,8	x	940,0	x	17,9	x
хранилищ для зерна и продуктов его переработки	1308,8	x	1863,4	x	631,4	x	226,5	x
хранилищ для кормов	85,4	x	2791,5	x	680,6	x	34,2	x
хранилищ для ядохимикатов, минеральных и органических удобрений	997,4	x	1035,6	x	596,5	x	20,0	x

Наличие построек и сооружений для хранения сельскохозяйственной продукции по категориям хозяйств Республики Казахстан

	Количество построек и сооружений, единиц				Количество хозяйств, имеющих постройки и сооружения, единиц			
	все категории хозяйств	предприятия	в том числе		все категории хозяйств	предприятия	в том числе	
	1	2	3	4	5	6	7	8
Всего	84875	6066	4163	74646	75701	2041	3182	70478
Хранилища для картофеля, овощей, кормовых корнеплодов и фруктов	54067	361	242	53464	53888	263	213	53412
в том числе с активным вентилированием	18	5	11	2	14	3	9	2
Хранилища для ягод, фруктов и винограда	28	13	2	13	28	13	2	13
в том числе с регулируемой газовой средой					0			
Хранилища для зерна и продуктов его переработки	7274	4040	3111	123	4052	1484	2464	104
в том числе:					0			
хранилища для зерна, включая семенные и зернофуражные	6983	3834	3063	86	3934	1416	2446	72
из них механизированные	143	129	13	1	53	41	11	1
склады для хранения муки, концентратов, комбикормов	291	206	48	37	223	144	44	35
Хранилища для кормов	19359	340	83	18936	19170	175	66	18929
в том числе:					0			
сооружения для силоса и сенажа, включая башни и траншеи	259	236	20	3	133	116	14	3
хранилища для травяной муки, брикетированных, гранулированных кормосмесей	6	3	1	2	6	3	1	2
сенохранилища с активной вентиляцией	25	20	1	4	17	12	1	4
склады и навесы сена	19069	81	61	18927	19038	64	54	18920
Хранилища для ядохимикатов, минеральных и органических удобрений	176	162	13	1	146	134	11	1
в том числе:					0			
склады для хранения минеральных удобрений, ядохимикатов и известковых материалов	146	134	11	1	131	120	10	1
навозохранилища всех типов без земляных площадок для складирования навоза и компоста	30	28	2		21	19	2	
Холодильники	262	162	22	78	191	96	17	78
Теплицы для выращивания овощей	2038	43	24	1971	1860	21	22	1817
в том числе:					0			
зимние	43	23	5	14	26	7	5	14
весенние	1432	16	3	1413	1325	13	1	1311

		Количество построек и сооружений, единиц				Количество хозяйств, имеющих постройки и сооружения, единиц			
		все категории хозяйств	в том числе			все категории хозяйств	предприятия	крестьянские (фермерские) хозяйства	хозяйства населения
			предприятия	крестьянские (фермерские) хозяйства	хозяйства населения				
А		1	2	3	4	5	6	7	8
парниковые		564	4	16	544	556	1	16	539
Теплицы для выращивания цветов		112	42	4	66	76	6	4	66
в том числе:						0			
зимние		17	8	1	8	14	5	1	8
весенние		55	2	1	52	54	1	1	52
парниковые		40	32	2	6	9	1	2	6
Нефтесклады (типовые и нетиповые), включая заправочные пункты из них:		1587	916	664	7	904	387	510	7
стационарные металлургические резервуары для хранения продуктов		1281	764	513	4	711	297	410	4
передвижные резервуары (автоцистерны) типа ТЗ-3904, МЗ-3905		136	40	95	1	99	19	79	1

Структура количества хозяйств, построек и сооружений для хранения сельскохозяйственной продукции по категориям хозяйств Республики Казахстан

в процентах

	Количество построек и сооружений				Количество хозяйств, имеющих постройки и сооружения			
	все категории хозяйств	в том числе			все категории хозяйств	в том числе		
		предприятия	крестьянские (фермерские) хозяйства	хозяйства населения		предприятия	крестьянские (фермерские) хозяйства	хозяйства населения
A	1	2	3	4	5	6	7	8
Всего	x	x	x	x	100,0	2,7	4,2	93,1
Хранилища для картофеля, овощей, кормовых корнеплодов и фруктов	100,0	0,7	0,4	98,9	100,0	0,5	0,4	99,1
в том числе с активным вентилированием	100,0	27,8	61,1	11,1	100,0	21,4	64,3	14,3
Хранилища для ягод, фруктов и винограда	100,0	46,4	7,1	46,4	100,0	46,4	7,1	46,4
в том числе с регулируемой газовой средой	-	-	-	-	-	-	-	-
Хранилища для зерна и продуктов его переработки	100,0	55,5	42,8	1,7	100,0	36,6	60,8	2,6
в том числе:								
хранилища для зерна, включая семенные и зернофуражные	100,0	54,9	43,9	1,2	100,0	36,0	62,2	1,8
из них механизированные	100,0	90,2	9,1	0,7	100,0	77,4	20,8	1,9
склады для хранения муки, концентратов, комбикормов	100,0	70,8	16,5	12,7	100,0	64,6	19,7	15,7
Хранилища для кормов	100,0	1,8	0,4	97,8	100,0	0,9	0,3	98,7
в том числе:								

	Количество построек и сооружений				Количество хозяйств, имеющих постройки и сооружения			
	все категории хозяйств	предприятия	в том числе		все категории хозяйств	предприятия	в том числе	
			предприятия	крестьянские (фермерские) хозяйства			крестьянские (фермерские) хозяйства	хозяйства населения
A	1	2	3	4	5	6	7	8
сооружения для силоса и сенажа, включая башни и траншеи	100,0	91,1	7,8	1,2	100,0	87,2	10,5	2,3
хранилища для травяной муки, брикетированных, гранулированных кормосмесей	100,0	50,0	16,7	33,3	100,0	50,0	16,7	33,3
сенохранилища с активной вентиляцией	100,0	80,0	4,0	16,0	100,0	70,6	5,9	23,5
склады и навесы сена	100,0	0,4	0,3	99,3	100,0	0,3	0,3	99,4
Хранилища для ядохимикатов, минеральных и органических удобрений	100,0	92,0	7,4	0,6	100,0	91,8	7,5	0,7
в том числе:								
склады для хранения минеральных удобрений, ядохимикатов и известковых материалов	100,0	91,8	7,5	0,7	100,0	91,6	7,6	0,8
навозохранилища всех типов без земляных площадок для складирования навоза и компоста	100,0	93,3	6,7	-	100,0	90,5	9,5	0,0
Холодильники	100,0	61,8	8,4	29,8	100,0	50,3	8,9	40,8
Теплицы для выращивания овощей	100,0	2,1	1,2	96,8	100,0	1,1	1,2	97,7
в том числе:								
зимние	100,0	53,7	12,2	34,1	100,0	26,9	19,2	53,8
весенние	100,0	1,1	0,2	98,7	100,0	1,0	0,1	98,9
парниковые	100,0	0,7	2,8	96,5	100,0	0,2	2,9	96,9
Теплицы для выращивания цветов	100,0	37,5	3,6	58,9	100,0	7,9	5,3	86,8
в том числе:								
зимние	100,0	47,1	5,9	47,1	100,0	35,7	7,1	57,1
весенние	100,0	3,6	1,8	94,5	100,0	1,9	1,9	96,3
парниковые	100,0	80,0	5,0	15,0	100,0	11,1	22,2	66,7
Нефтесклады (типовые и нетиповые), включая заправочные пункты	100,0	57,7	41,8	0,4	100,0	42,8	56,4	0,8
из них:	100,0	59,6	40,0	0,3	100,0			
стационарные металлические резервуары для хранения продуктов	100,0	29,4	69,9	0,7	100,0	41,8	57,7	0,6
передвижные резервуары (автоцистерны) типа ТЗ-3904, МЗ-3905	100,0	29,4	69,9	0,7	100,0	19,2	79,8	1,0

Общая площадь построек и сооружений для хранения сельскохозяйственной продукции и её структура по категориям хозяйств Республики Казахстан

	Общая площадь, тыс. кв. м.				Структура площадей, в %			
	все категории хозяйств	предприятия	в том числе		все категории хозяйств	предприятия	в том числе	
			предприятия	крестьянские (фермерские) хозяйства			крестьянские (фермерские) хозяйства	хозяйства населения
A	1	2	3	4	5	6	7	8
Всего	13220,8	9772,8	2221,0	1226,96	100,0	73,9	16,8	9,3
Хранилища для картофеля, овощей, кормовых корнеплодов и фруктов в том числе с активным вентилированием	810,4	347,8	116,6	345,9	100,0	42,9	14,4	42,7
Хранилища для ягод, фруктов и винограда	12,2	4,9	7,2	0,0	100,0	40,6	59,3	0,2
в том числе с регулируемой газовой средой	13,5	11,4	1,9	0,2	100,0	84,4	13,9	1,7
Хранилища для зерна и продуктов его переработки	-	-	-	-	-	-	-	-
в том числе:	9520,1	7528,1	1964,1	27,9	100,0	79,1	20,6	0,3
хранилища для зерна, включая семенные и зернофуражные	9236,9	7272,9	1939,2	24,7	100,0	78,7	21,0	0,3
из них механизированные	360,8	352,1	8,7	0,0	100,0	97,6	2,4	0,0
склады для хранения муки, концентратов, комбикормов	283,2	255,2	24,9	3,1	100,0	90,1	8,8	1,1
Хранилища для кормов	1653,0	949,1	56,5	647,4	100,0	57,4	3,4	39,2
в том числе:								
сооружения для силоса и сенажа, включая башни и траншеи	426,9	398,1	28,7	0,1	100,0	93,2	6,7	0,0
хранилища для травяной муки, брикетированных, гранулированных кормосмесей	1,2	0,8	0,0	0,4	100,0	61,7	3,0	35,3
сенохранилища с активной вентилицией	79,6	79,2	0,2	0,2	100,0	99,5	0,2	0,3
склады и навесы сена	1145,2	471,0	27,5	646,6	100,0	41,1	2,4	56,5
Хранилища для ядохимикатов, минеральных и органических удобрений	175,5	167,8	7,8	0,0	100,0	95,6	4,4	0,0
в том числе:								
склады для хранения минеральных удобрений, ядохимикатов и известковых материалов	90,6	83,8	6,9	0,0	100,0	92,4	7,6	0,0
навозохранилища всех типов без земляных площадок для складирования навоза и компоста	84,9	84,0	0,9	0,0	100,0	98,9	1,1	0,0
Холодильники	25,5	22,0	1,9	1,7	100,0	86,0	7,3	6,6
Теплицы для выращивания овощей	635,7	414,0	28,5	193,2	100,0	65,1	4,5	30,4
в том числе:								

тыс. кв. м.

	Общая площадь, тыс. кв. м.				Структура площадей, в %			
	все категории хозяйств	в том числе			все категории хозяйств	в том числе		
		предприятия	крестьянские (фермерские) хозяйства	хозяйства населения		предприятия	крестьянские (фермерские) хозяйства	хозяйства населения
А	1	2	3	4	5	6	7	8
зимние	397,8	378,9	17,2	1,7	100,0	95,3	4,3	0,4
весенние	178,0	34,6	0,8	142,5	100,0	19,5	0,5	80,1
парниковые	60,0	0,4	10,5	49,0	100,0	0,7	17,5	81,8
Теплицы для выращивания цветов	155,3	133,1	14,9	7,4	100,0	85,7	9,6	4,7
в том числе:								
зимние	85,8	81,5	4,2	0,2	100,0	94,9	4,9	0,2
весенние	52,9	40,4	6,0	6,5	100,0	76,4	11,3	12,3
парниковые	16,6	11,2	4,7	0,7	100,0	67,6	28,2	4,3
Нефтесклады (типовые и нетиповые), включая заправочные пункты	245,2	211,1	30,7	3,4	100,0	86,1	12,5	1,4
из них:								
стационарные металлургические резервуары для хранения продуктов	134,5	109,6	23,6	1,3	100,0	81,5	17,6	0,9
передвижные резервуары (автоцистерны) типа ТЗ-3904, МЗ-3905	1,8	0,4	1,4	0,0	100,0	24,5	75,3	0,2

Средние размеры построек и сооружений для хранения сельскохозяйственной продукции по категориям хозяйств Республики Казахстан

кв. м.

	Площадь помещений в среднем на одно хозяйство, кв. м.				Средний размер площади одного помещения, кв. м.			
	все категории хозяйств	в том числе			все категории хозяйств	в том числе		
		предприятия	крестьянские (фермерские) хозяйства	хозяйства населения		предприятия	крестьянские (фермерские) хозяйства	хозяйства населения
A	1	2	3	4	5	6	7	8
Всего	174,6	4788,2	698,0	17,4	155,8	1611,1	533,5	16,4
Хранилища для картофеля, овощей, кормовых корнеплодов и фруктов в том числе с активным вентилированием	15,0	1322,4	547,5	6,5	15,0	963,4	481,9	6,5
Хранилища для ягод, фруктов и винограда	869,3	1645,0	801,2	12,0	676,1	987,0	655,5	12,0
в том числе с регулируемой газовой средой	482,5	876,8	940,0	17,9	482,5	876,8	940,0	17,9
Хранилища для зерна и продуктов его переработки	2349,5	5072,9	797,1	267,8	1308,8	1863,4	631,4	226,5
в том числе:								
хранилища для зерна, включая семенные и зернофуражные	2348,0	5136,3	792,8	343,6	1322,8	1897,0	633,1	287,7
из них механизированные	6808,4	8587,2	794,2	30,0	2523,4	2729,3	672,0	30,0

	Площадь помещения в среднем на одно хозяйство, кв. м.				Средний размер площади одного помещения, кв. м.			
	все категории хозяйств	предприятия	в том числе		все категории хозяйств	предприятия	в том числе	
			крестьянские (фермерские) хозяйства	хозяйства населения			крестьянские (фермерские) хозяйства	хозяйства населения
A	1	2	3	4	5	6	7	8
склады для хранения муки, концентратов, комбикормов	1270,2	1772,3	566,3	89,0	973,4	1238,9	519,2	84,2
Хранилища для кормов	86,2	5423,4	856,0	34,2	85,4	2791,5	680,6	34,2
в том числе:								
сооружения для силоса и сенажа, включая башни и траншеи	3210,1	3431,8	2053,3	36,0	1648,4	1686,8	1437,3	36,0
хранилища для травяной муки, брикетированных, гранулированных кормосмесей	202,8	250,3	36,0	215,0	202,8	250,3	36,0	215,0
сенохранилища с активной вентиляцией	4684,3	6601,6	180,0	58,5	3185,3	3961,0	180,0	58,5
склады и навесы сена	60,2	7360,1	509,8	34,2	60,1	5815,4	451,3	34,2
Хранилища для ядохимикатов, минеральных и органических удобрений	1202,3	1251,9	705,0	20,0	997,4	1035,6	596,5	20,0
в том числе:								
склады для хранения минеральных удобрений, ядохимикатов и извештовых материалов	691,9	698,1	685,5	20,0	620,8	625,1	623,2	20,0
навозохранилища всех типов без земляных площадок для складирования навоза и компоста	4042,5	4420,6	450,0	-	2829,7	2999,7	450,0	-
Холодильники	133,6	x	x	x	97,4	x	x	x
Теплицы для выращивания овощей	341,8	x	x	x	311,9	x	x	x
в том числе:								
зимние	15301,1	x	x	x	9472,1	x	x	x
весенние	134,3	x	x	x	124,3	x	x	x
парниковые	107,8	x	x	x	106,3	x	x	x
Теплицы для выращивания цветов	2043,3	x	x	x	1386,5	x	x	x
в т о м числе:								
зимние	6129,9	x	x	x	5048,1	x	x	x
весенние	979,4	x	x	x	961,6	x	x	x
парниковые	1842,2	x	x	x	414,5	x	x	x
Нефтесклады (типовые и нетиповые), включая заправочные пункты	271,2	x	x	x	154,5	x	x	x
из них:								
стационарные металлические резервуары для хранения продуктов	189,2	x	x	x	105,0	x	x	x
передвижные резервуары (автоцистерны) типа ТЗ-3904, МЗ-3905	18,1	x	x	x	13,2	x	x	x

Основные показатели мини-цехов по переработке сельскохозяйственной продукции по категориям хозяйств в Республике Казахстан

	Все категории хозяйств		в том числе					
			предприятия		крестьянские (фермерские) хозяйства		хозяйства населения	
	всего	в % к общему количеству у	всего	в % к общему количеству у	всего	в % к общему количеству у	всего	в % к общему количеству у
А	1	2	3	4	5	6	7	8
Количество хозяйств, имеющих мини-цеха по переработке сельскохозяйственной продукции – всего, единиц	947	x	530	56,0	297	31,4	120	12,6
в том числе:								
мельницы всех видов	475	x	282	53,2	151	50,8	42	35,0
мини-цеха по переработке мяса	92	x	62	11,7	18	6,1	12	10,0
мини-цеха по переработке молока	84	x	61	11,5	20	6,7	3	2,5
мини-цеха по переработке плодово-ягодной , овощной продукции	44	x	24	4,5	1	0,3	19	15,8
рисорушки и крупорушки	115	x	76	14,3	27	9,1	12	10,0
мини-цеха по изготовлению картофельных чипсов, поп корна	15	x	10	1,9	2	0,7	3	2,5
мини-цеха по переработке масло семян	200	x	59	11,1	118	39,7	23	19,2
мини-цеха по выделке и покраске шкур	4	x	4	0,8	-	-	-	-
мини-цеха по первичной переработке шерсти	4	x	4	0,8	-	-	-	-
кормоцеха	50	x	41	7,7	7	2,4	2	1,7
пункты убоя скота и птицы	87	x	69	13,0	10	3,4	8	6,7
Количество мини-цехов по переработке сельскохозяйственной продукции – всего, единиц	1231	x	742	x	364	x	125	x
в том числе:								
мельницы всех видов	496	100,0	296	59,7	157	31,7	43	8,7
мини-цеха по переработке мяса	96	100,0	66	68,8	18	18,8	12	12,5
мини-цеха по переработке молока	91	100,0	67	73,6	21	23,1	3	3,3
мини-цеха по переработке плодово-ягодной , овощной продукции	46	100,0	26	56,5	1	2,2	19	41,3
рисорушки и крупорушки	126	100,0	84	66,7	30	23,8	12	9,5
мини-цеха по изготовлению картофельных чипсов, поп корна	16	100,0	11	68,8	2	12,5	3	18,8
мини-цеха по переработке масло семян	201	100,0	60	29,9	118	58,7	23	11,4
мини-цеха по выделке и покраске шкур	4	100,0	4	100,0	-	-	-	-
мини-цеха по первичной переработке шерсти	14	100,0	14	100,0	-	-	-	-
кормоцеха	53	100,0	44	83,0	7	13,2	2	3,8
пункты убоя скота и птицы	88	100,0	70	79,5	10	11,4	8	9,1
Общая площадь мини-цехов по переработке сельскохозяйственной продукции – всего, кв. м.	855505,4	100,0	746523,4	87,3	92567,1	10,8	16414,9	1,9
в том числе:								
мельницы всех видов	561658,4	100,0	504229,3	89,8	49634,1	8,8	7795,0	1,4
мини-цеха по переработке мяса	39523,7	100,0	33605,8	85,0	3389,9	8,6	2528,0	6,4
мини-цеха по переработке молока	36546,1	100,0	31647,3	86,6	3851,8	10,5	1047,0	2,9
мини-цеха по переработке плодово-ягодной , овощной продукции	31540,3	100,0	31379,3	99,5	48,0	0,2	113,0	0,4
рисорушки и крупорушки	48315,9	100,0	24304,0	50,3	23216,9	48,1	795,0	1,6
мини-цеха по изготовлению картофельных чипсов, поп корна	4061,0	100,0	3455,0	85,1	166,0	4,1	440,0	10,8
мини-цеха по переработке масло семян	28214,1	100,0	16220,2	57,5	10672,4	37,8	1321,5	4,7
мини-цеха по выделке и покраске шкур	4259,0	100,0	4259,0	100,0	-	-	-	-

	Все категории хозяйств		в том числе					
			предприятия		крестьянские (фермерские) хозяйства		хозяйства населения	
	всего	в % к общему количеству	всего	в % к общему количеству	всего	в % к общему количеству	всего	в % к общему количеству
А	1	2	3	4	5	6	7	8
мини-цеха по первичной переработке шерсти	43949,9	100,0	43949,9	100,0	-	-	-	-
кормоцеха	26709,7	100,0	25977,7	97,3	638,0	2,4	94,0	0,4
пункты убоя скота и птицы	30727,3	100,0	27495,9	89,5	950,0	3,1	2281,4	7,4
Площадь мини-цехов по переработке сельскохозяйственной продукции в среднем на одно хозяйство – кв. м	903,4	x	1408,5	x	311,7	x	136,8	x
в том числе:								
мельницы всех видов	1182,4	x	1788,0	x	328,7	x	185,6	x
мини-цеха по переработке мяса	429,6	x	542,0	x	188,3	x	210,7	x
мини-цеха по переработке молока	435,1	x	518,8	x	192,6	x	349,0	x
мини-цеха по переработке плодово-ягодной , овощной продукции	716,8	x	1307,5	x	48,0	x	5,9	x
рисорушки и крупорушки	420,1	x	319,8	x	859,9	x	66,3	x
мини-цеха по изготовлению картофельных чипсов, поп корна	270,7	x	345,5	x	83,0	x	146,7	x
мини-цеха по переработке масло семян	141,1	x	274,9	x	90,4	x	57,5	x
мини-цеха по выделке и покраске шкур	1064,8	x	1064,8	x	-	x	-	x
мини-цеха по первичной переработке шерсти	10987,5	x	10987,5	x	-	x	-	x
кормоцеха	534,2	x	633,6	x	91,1	x	47,0	x
пункты убоя скота и птицы	353,2	x	398,5	x	95,0	x	285,2	x
Средний размер помещений мини-цехов по переработке сельскохозяйственной продукции – кв. м	695,0	x	1006,1	x	254,3	x	131,3	x
в том числе:								
мельницы всех видов	1132,4	x	1703,5	x	316,1	x	181,3	x
мини-цеха по переработке мяса	411,7	x	509,2	x	188,3	x	210,7	x
мини-цеха по переработке молока	401,6	x	472,3	x	183,4	x	349,0	x
мини-цеха по переработке плодово-ягодной , овощной продукции	685,7	x	1206,9	x	48,0	x	5,9	x
рисорушки и крупорушки	383,5	x	289,3	x	773,9	x	66,3	x
мини-цеха по изготовлению картофельных чипсов, поп корна	253,8	x	314,1	x	83,0	x	146,7	x
мини-цеха по переработке масло семян	140,4	x	270,3	x	90,4	x	57,5	x
мини-цеха по выделке и покраске шкур	1064,8	x	1064,8	x	-	x	-	x
мини-цеха по первичной переработке шерсти	3139,3	x	3139,3	x	-	x	-	x
кормоцеха	504,0	x	590,4	x	91,1	x	47,0	x
пункты убоя скота и птицы	349,2	x	392,8	x	95,0	x	285,2	x

Наличие мини-цехов по переработке сельскохозяйственной продукции по категориям хозяйств Республики Казахстан

	Количество мини-цехов, единиц						Количество хозяйств, имеющих мини-цеха, единиц			
	все категории хозяйств	предприятия		в том числе		хозяйства населения	все категории хозяйств	предприятия	в том числе	
		2	х	крестьянские (фермерские) хозяйства	3				крестьянские (фермерские) хозяйства	хозяйства населения
A	1					4	5	6	7	8
Всего		х	х	х	х	х	947	530	297	120
Мельницы всех видов	496	296		157	43		475	282	151	42
Мини-цеха по переработке мяса	96	66		18	12		92	62	18	12
Мини-цеха по переработке молока	91	67		21	3		84	61	20	3
Мини-цеха по переработке плодово-ягодной , овощной продукции	46	26		1	19		44	24	1	19
Рисорушки и крупорушки	126	84		30	12		115	76	27	12
Мини-цеха по изготовлению картофельных чипсов, поп корна	16	11		2	3		15	10	2	3
Мини-цеха по переработке масла семян	201	60		118	23		200	59	118	23
Мини-цеха по выделке и покраске шкур	4	4		-	-		4	4	-	-
Мини-цеха по первичной переработке шерсти	14	14		-	-		4	4	-	-
Кормоцеха	53	44		7	2		50	41	7	2
Пункты убоя скота и птицы	88	70		10	8		87	69	10	8

Структура количества хозяйства хозяйства мини-цехов по переработке сельскохозяйственной продукции по категориям хозяйств Республики Казахстан

в процентах

	Количество мини-цехов						Количество хозяйств, имеющих мини-цеха			
	все категории хозяйств	предприятия		в том числе		хозяйства населения	все категории хозяйств	предприятия	в том числе	
		2	х	крестьянские (фермерские) хозяйства	3				крестьянские (фермерские) хозяйства	хозяйства населения
A	1					4	5	6	7	8
Всего		х	х	х	х	х	100,0	56,0	31,4	12,6
Мельницы всех видов	100,0	59,7		31,7	8,7		100,0	59,7	31,7	8,7
Мини-цеха по переработке мяса	100,0	68,8		18,8	12,5		100,0	68,8	18,8	12,5
Мини-цеха по переработке молока	100,0	73,6		23,1	3,3		100,0	73,6	23,1	3,3
Мини-цеха по переработке плодово-ягодной , овощной продукции	100,0	56,5		2,2	41,3		100,0	56,5	2,2	41,3
Рисорушки и крупорушки	100,0	66,7		23,8	9,5		100,0	66,7	23,8	9,5
Мини-цеха по изготовлению картофельных чипсов, поп корна	100,0	68,8		12,5	18,8		100,0	68,8	12,5	18,8
Мини-цеха по переработке масла семян	100,0	29,9		58,7	11,4		100,0	29,9	58,7	11,4
Мини-цеха по выделке и покраске шкур	100,0	100,0		-	-		100,0	100,0	-	-
Мини-цеха по первичной переработке шерсти	100,0	100,0		-	-		100,0	100,0	-	-
Кормоцеха	100,0	83,0		13,2	3,8		100,0	83,0	13,2	3,8
Пункты убоя скота и птицы	100,0	79,5		11,4	9,1		100,0	79,5	11,4	9,1

Общая площадь мини-цехов по переработке сельскохозяйственной продукции и её структура по категориям хозяйств
Республики Казахстан

тыс. кв. м.

	Общая площадь, тыс. кв. м.					Структура площадей, в %			
	все категории хозяйств	в том числе			хозяйства населения	все категории хозяйств	в том числе		хозяйства населения
		предприятия	крестьянские (фермерские) хозяйства	4			предприятия	крестьянские (фермерские) хозяйства	
A	1	2	3	4	5	6	7	8	
Всего	85505,4	746523,4	92567,1	16414,9	100,0	87,3	10,8	1,9	
Мельницы всех видов	561658,4	504229,3	49634,1	7795,0	100,0	89,8	8,8	1,4	
Мини-цеха по переработке мяса	39523,7	33605,8	3389,9	2528,0	100,0	85,0	8,6	6,4	
Мини-цеха по переработке молока	36546,1	31647,3	3851,8	1047,0	100,0	86,6	10,5	2,9	
Мини-цеха по переработке плодово-ягодной , овощной продукции	31540,3	31379,3	48,0	113,0	100,0	99,5	0,2	0,4	
Рисоружки и крупорушки	48315,9	24304,0	23216,9	795,0	100,0	50,3	48,1	1,6	
Мини-цеха по изготовлению картофельных чипсов, поп корна	4061,0	3455,0	166,0	440,0	100,0	85,1	4,1	10,8	
Мини-цеха по переработке масла семян	28214,1	16220,2	10672,4	1321,5	100,0	57,5	37,8	4,7	
Мини-цеха по выделке и покраске шкур	4259,0	4259,0	-	-	100,0	100,0	-	-	
Мини-цеха по первичной переработке шерсти	43949,9	43949,9	-	-	100,0	100,0	-	-	
Кормоцеха	26709,7	25977,7	638,0	94,0	100,0	97,3	2,4	0,4	
Пункты убой скота и птицы	30727,3	27495,9	950,0	2281,4	100,0	89,5	3,1	7,4	

Средние размеры мини-цехов по переработке сельскохозяйственной продукции по категориям хозяйств в Республике Казахстан

кв. м.

	Площадь помещения в среднем на одно хозяйство, кв. м.					Средний размер площади одного помещения , кв. м.			
	все категории хозяйств	в том числе			хозяйства населения	все категории хозяйств	в том числе		хозяйства населения
		предприятия	крестьянские (фермерские) хозяйства	3			предприятия	крестьянские (фермерские) хозяйства	
A	1	2	3	4	5	6	7	8	
Всего	903,4	1408,5	311,7	136,8	x	x	x	x	
Мельницы всех видов	1182,4	1788,0	328,7	185,6	1132,4	1703,5	316,1	181,3	
Мини-цеха по переработке мяса	429,6	542,0	188,3	210,7	411,7	509,2	188,3	210,7	
Мини-цеха по переработке молока	435,1	518,8	192,6	349,0	401,6	472,3	183,4	349,0	
Мини-цеха по переработке плодово-ягодной , овощной продукции	716,8	1307,5	48,0	5,9	685,7	1206,9	48,0	5,9	
Рисоружки и крупорушки	420,1	319,8	859,9	66,3	383,5	289,3	773,9	66,3	
Мини-цеха по изготовлению картофельных чипсов, поп корна	270,7	345,5	83,0	146,7	253,8	314,1	83,0	146,7	
Мини-цеха по переработке масла семян	141,1	274,9	90,4	57,5	140,4	270,3	90,4	57,5	
Мини-цеха по выделке и покраске шкур	1064,8	1064,8	-	-	1064,8	1064,8	-	-	
Мини-цеха по первичной переработке шерсти	10987,5	10987,5	-	-	3139,3	3139,3	-	-	
Кормоцеха	534,2	633,6	91,1	47,0	504,0	590,4	91,1	47,0	
Пункты убой скота и птицы	353,2	398,5	95,0	285,2	349,2	392,8	95,0	285,2	

Регионы Республики Казахстан

Растениеводство Казахстана

Общая характеристика

Наличие предприятий по формам собственности в разрезе регионов

единиц

	Республика Казахстан	в том числе							
		Акмолинская	Актюбинская	Алматинская	Атырауская	Восточно- Казахстанская	Жамбылская	Западно- Казахстанская	Карагандинская
А	1	2	3	4	5	6	7	8	9
Всего	9545	893	385	819	100	474	479	343	310
в том числе:									
Государственная собственность	786	38	22	117	21	58	32	42	29
из них:									
республиканская собственность	218	21	6	33	8	9	17	6	15
коммунальная собственность	568	17	16	84	13	49	15	36	14
Частная собственность	8714	852	363	691	78	412	445	298	275
из них:									
собственность граждан	-	-	-	-	-	-	-	-	-
собственность негосударственных юридических лиц и их объединений	8714	852	363	691	78	412	445	298	275
в том числе:									
собственность предприятий без участия государственного и иностранного участия	8520	840	361	665	70	404	434	284	263
собственность предприятий с участием государства (без иностранного участия)	65	8	-	4	8	3	10	9	5
собственность совместных предприятий с иностранным участием	86	1	1	15	-	4	1	4	7
собственность общественных, в том числе религиозных объединений	43	3	1	7	-	1	-	1	-
Собственность других государств, их юридических лиц и граждан	45	3	-	11	1	4	2	3	6
в том числе:									
собственность иностранных государств	-	-	-	-	-	-	-	-	-
собственность иностранных юридических лиц	44	3	-	11	1	4	2	3	5
собственность иностранных физических лиц	1	-	-	-	-	-	-	-	1
Собственность международных организаций	-	-	-	-	-	-	-	-	-

продолжение

	в том числе							
	Костанайская 10	Кызылординская 11	Мангистауская 12	Павлодарская 13	Северо- Казахстанская 14	Южно- Казахстанская 15	г. Астана 16	г. Алматы 17
A								
Всего	1235	417	128	202	715	2912	21	112
в том числе:								
Государственная собственность	54	16	7	24	38	281	1	6
из них:								
республиканская собственность	19	4	1	12	28	32	1	6
коммунальная собственность	35	12	6	12	10	249	-	-
Частная собственность	1180	401	121	176	673	2626	20	103
из них:								
собственность граждан	-	-	-	-	-	-	-	-
собственность негосударственных юридических лиц и их объединений	1180	401	121	176	673	2626	20	103
в том числе:								
собственность предприятий без участия государственного и иностранного участия	1146	397	120	171	666	2583	19	97
собственность предприятий с участием государства (без иностранного участия)	3	2	-	3	1	9	-	-
собственность совместных предприятий с иностранным участием	30	-	-	2	6	8	1	6
собственность общественных, в том числе религиозных объединений	1	2	1	-	-	26	-	-
Собственность других государств, их юридических лиц и граждан	1	-	-	2	4	5	-	3
в том числе:								
собственность иностранных государств	-	-	-	-	-	-	-	-
собственность иностранных юридических лиц	1	-	-	2	4	5	-	3
собственность иностранных физических лиц	-	-	-	-	-	-	-	-
Собственность международных организаций	-	-	-	-	-	-	-	-

Наличие предприятий по организационно-правовым формам хозяйствования в разрезе регионов

единиц

	Республика Казахстан 1	в том числе							
		Акмолинская 2	Актюбинская 3	Алматинская 4	Атырауская 5	Восточно- Казахстанская 6	Жамбылская 7	Западно- Казахстанская 8	Карагандинская 9
Всего	9545	893	385	819	100	474	479	343	310
в том числе:									
Государственные предприятия	267	22	2	45	12	16	25	13	16
из них:									
государственные предприятия на праве хозяйственного ведения	176	18	1	28	10	8	19	7	12

	Республика Казахстан	в том числе							
		Акмолинская	Актюбинская	Алматинская	Атырауская	Восточно- Казахстанская	Жамбылская	Западно- Казахстанская	Карагандинск ая
A	1	2	3	4	5	6	7	8	9
государственные предприятия на праве оперативного управления (казенные)	91	4	1	17	2	8	6	6	4
Хозяйственные товарищества	6696	815	276	506	49	382	363	271	231
в том числе:									
полные товарищества	34	3	-	2	-	1	1	2	1
коммандитные товарищества	67	19	1	7	-	7	5	3	-
товарищества с ограниченной ответственностью	6587	789	275	497	49	374	346	266	230
товарищества с дополнительной ответственностью	8	4	-	-	-	-	1	-	-
Акционерные общества	185	15	15	29	9	9	14	11	18
в том числе:									
акционерные общества закрытого типа	16	3	-	1	1	-	-	-	-
акционерные общества открытого типа	82	9	2	7	6	4	9	8	12
акционерные общества	87	3	13	21	2	5	5	3	6
Производственные кооперативы	1473	16	66	144	20	20	63	13	26
Учреждения	547	20	21	75	9	42	8	30	15
Общественные объединения	13	1	1	2	-	1	-	-	-
Потребительские кооперативы	321	-	1	13	1	3	15	3	3
Общественные фонды	3	-	-	1	-	-	-	1	-
Религиозные объединения	24	2	-	3	-	-	-	1	-
Объединения юридических лиц в форме ассоциаций	5	-	-	1	-	-	-	-	-
Сельскохозяйственные предприятия	11	2	3	-	-	1	1	-	1
Индивидуальные предприниматели	-	-	-	-	-	-	-	-	-

продолжение

	в том числе							
	Костанайская	Кызылординская	Мангистауская	Павлодарская	Северо- Казахстанская	Южно- Казахстанская	г. Астана	г. Алматы
A	10	11	12	13	14	15	16	17
Всего	1235	417	128	202	715	2912	21	112
в том числе:								
Государственные предприятия	16	12	6	11	20	44	1	6
из них:								
государственные предприятия на праве хозяйственного ведения	9	10	6	8	16	18	1	5
государственные предприятия на праве оперативного управления (казенные)	7	2	-	3	4	26	-	1
Хозяйственные товарищества	1131	206	81	167	662	1450	19	97
в том числе:								
полные товарищества	-	5	-	-	1	18	-	-

единиц

	Хозяйства населения						в том числе					
	Хозяйства населения						Домашние хозяйства					
	количество, всего	из них		общая площадь хозяйств населения, га	из них		количество, всего	из них		общая площадь домашних хозяйств, га	из них	
количество заброшенных и бездействующих		в % ко всему количеству хозяйств населения	площадь заброшенных х и бездействующих хозяйств населения		в % к общей площади хозяйств населения	количество заброшенных х и бездействующих		в % к всему количеству домашних хозяйств	площадь заброшенных х и бездействующих домашних хозяйств		в % к общей площади домашних хозяйств	
А	1	2	3	4	5	6	7	8	9	10	11	12
	2752455	140073	5.1	1186672,22	131222,01	11.1	2191341	9557	0.4	1104811,92	706,01	0.1
	208671	26947	12,9	53274,82	24838,48	46,6	150511	2203	1,5	44882,52	94,48	0,2
	119710	6139	5,1	31379,74	5960,62	19,0	86183	190	0,2	25988,22	11,62	0,0
	379420	7047	1,9	136012,18	6643,21	4,9	318482	440	0,1	126748,52	36,21	0,0
	61578	510	0,8	11288,08	510,00	4,5	53610	-	-	9915,66	-	-
	311639	23374	7,5	319282,42	21899,83	6,9	234041	1681	0,7	308828,64	206,83	0,1
	180784	11101	6,1	57652,64	10764,71	18,7	163457	387	0,2	54654,36	50,71	0,1

	Хозяйства населения						в том числе					
	Хозяйства населения						домашние хозяйства					
	количество, всего	из них		общая площадь хозяйств населения, га	из них		количество, всего	из них		общая площадь домашних хозяйств, га	из них	
количество заброшенных и бездействующих		в % ко всему количеству населения	площадь заброшенных х и бездействующих хозяйств населения		в % к общей площади хозяйств населения	количество заброшенных х и бездействующих		в % ко всему количеству домашних хозяйств	площадь заброшенных х и бездействующих домашних хозяйств		в % к общей площади домашних хозяйств	
A	1	2	3	4	5	6	7	8	9	10	11	12
Западно–Казахстанская Карагандинская Костанайская Кызылординская Мангистауская Павлодарская Северо–Казахстанская Южно–Казахстанская г. Астана Алматы	129466	15736	12,2	25590,46	15490,54	60,5	97313	273	0,3	19855,28	27,54	0,1
	194155	16855	8,7	36227,02	16185,89	44,7	126057	725	0,6	24299,66	55,89	0,2
	206623	10095	4,9	39632,00	7787,51	19,6	146622	2462	1,7	31951,18	154,51	0,5
	104590	2175	2,1	72152,26	2068,45	2,9	96218	117	0,1	70700,06	10,45	0,0
	33030	-	-	5309,48	-	-	31738	-	-	5172,34	-	-
	148037	15224	10,3	157431,46	14917,87	9,5	88102	334	0,4	150088,88	27,87	0,0
	172024	4500	2,6	66027,34	3887,00	5,9	143576	633	0,4	63037,20	20,00	0,0
	356382	370	0,1	156745,78	258,00	0,2	341440	112	0,0	154782,22	-	0,0
	37665	-	-	5954,12	0,02	0,0	15904	-	-	2709,20	0,02	0,0
108681	-	-	12712,42	-	-	98087	-	-	11197,98	-	-	

ОКОНЧАНИЕ

	в том числе									
	дачные участки									
	количество, всего	из них		общая площадь дачных участков, га	из них		площадь заброшенных и бездействующих дачных участков	в % к общей площади дачных участков		
		количество заброшенных и бездействующих	в % ко всему количеству дачных участков							
A	13	14	15	16	17	18				
Республика Казахстан	561114	130516	23,3	81860,30	10080,17	12,3				
Акмолинская	58160	24744	42,5	8392,30	1617,91	19,3				
Актюбинская	33527	5949	17,7	5391,52	484,90	9,0				
Алматинская	60938	6607	10,8	9263,66	361,21	3,9				
Атырауская	7968	510	6,4	1372,42	12,82	0,9				
Восточно–Казахстанская	77598	21693	28,0	10453,78	1246,75	11,9				
Жамбылская	17327	10714	61,8	2998,28	989,44	33,0				
Западно–Казахстанская	32153	15463	48,1	5735,18	1444,25	25,2				
Карагандинская	68098	16130	23,7	11927,36	1531,22	12,8				
Костанайская	60001	7633	12,7	7680,82	598,14	7,8				
Кызылординская	8372	2058	24,6	1452,20	150,51	10,4				
Мангистауская	1292	-	-	137,14	0,00	0,0				
Павлодарская	59935	14890	24,8	7342,58	833,48	11,4				
Северо–Казахстанская	28448	3867	13,6	2990,14	206,22	6,9				
Южно–Казахстанская	14942	258	1,7	1963,56	15,48	0,8				
г. Астана	21761	-	-	3244,92	587,84	18,1				
г. Алматы	10594	-	-	1514,44	0,00	0,0				

Инфраструктура

Инфраструктура предприятий по регионам

единиц

	Республика Казахстан	в том числе							Карагандинска я
		Акмолинская	Актюбинская	Алматинская	Атырауская	Восточно – Казахстанская	Жамбылская	Западно – Казахстанская	
А	1	2	3	4	5	6	7	8	9
Количество субъектов – всего, единиц	9545	893	385	819	100	474	479	343	310
из них, имеющих:									
автомобильные дороги с твердым покрытием для связи с райцентром или сетью магистральных путей сообщения (автодорогой общего пользования, железнодорожной станцией, пристанью)	8584	723	286	776	37	395	443	281	274
внутрихозяйственные дороги с твердым покрытием	2073	326	49	166	2	88	99	73	24
доступ к магистральным сетям электроснабжения	5010	545	175	485	78	277	271	188	124
доступ к магистральным сетям теплоснабжения	444	44	12	11	14	20	15	23	34
доступ к магистральным сетям водоснабжения	1634	127	18	316	21	94	68	57	54
доступ к магистральным сетям газоснабжения	329	-	19	10	15	2	36	72	2
автономные источники электроснабжения	484	50	38	52	12	24	32	23	15
автономные источники теплоснабжения (собственная котельная)	1034	153	44	129	11	73	14	44	61
автономные источники водоснабжения (собственный водозабор, колодец, скважина)	1461	175	116	131	29	79	43	72	72
очистные сооружения на животноводческих фермах	122	16	9	20	3	11	6	1	2
телефонную связь	4748	651	193	546	40	311	243	164	142
внутрипроизводственную связь	821	139	31	41	4	57	17	32	33
факсимильную связь	962	170	49	62	5	72	18	44	36
выход в компьютерные коммуникационные сети (Интернет)	785	98	29	52	6	72	22	39	28
систему водоотведения и очистки производственных стоков	192	18	4	14	-	23	9	5	10
оборудованную топливно – заправочную станцию	355	60	4	19	3	32	9	15	15
пункт заправки сжиженным газом	16	2	1	1	-	2	-	-	-
автономные источники энергоснабжения (биогазовые энергоустановки, ветряные энергоустановки)	13	-	-	4	-	1	1	1	1

окончание

	в том числе									
	Костанайская	Кызылординская	Мангистауская	Павлодарская	Северо – Казахстанская	Южно – Казахстанская	г. Астана	г. Алматы		
А	10	11	12	13	14	15	16	17		
Количество субъектов – всего, единиц	1235	417	417	202	715	2912	21	17		
из них, имеющих:										
автомобильные дороги с твердым покрытием для связи с райцентром или сетью магистральных путей сообщения (автодорогой общего пользования, железнодорожной станцией, пристанью)	1133	398	398	202	561	2854	11	84		
внутрихозяйственные дороги с твердым покрытием	326	163	163	81	210	398	6	60		
доступ к магистральным сетям электроснабжения	832	252	252	195	467	991	7	104		
доступ к магистральным сетям теплоснабжения	114	19	19	5	16	33	2	77		
доступ к магистральным сетям водоснабжения	156	76	76	25	132	372	3	105		
доступ к магистральным сетям газоснабжения	77	1	1	-	6	53	-	33		
автономные источники электроснабжения	69	22	22	17	76	44	-	10		
автономные источники теплоснабжения (собственная котельная)	232	51	51	33	95	70	4	19		
автономные источники водоснабжения (собственный водозабор, колодец, скважина)	194	123	123	60	105	239	3	11		
очистные сооружения на животноводческих фермах	8	3	3	9	15	13	-	6		
телефонную связь	702	241	241	141	545	685	19	109		
внутрипроизводственную связь	192	23	23	22	156	36	5	31		
факсимильную связь	223	11	11	19	148	35	10	57		
выход в компьютерные коммуникационные сети (Интернет)	138	15	15	17	117	67	9	75		
систему водоотведения и очистки производственных стоков	20	10	10	7	15	13	1	43		
оборудованную топливно – заправочную станцию	63	10	10	13	65	43	2	1		
пункт заправки сжиженным газом	6	-	-	-	3	-	-	1		
автономные источники энергоснабжения (биогазовые энергоустановки, ветряные энергоустановки)	1	-	-	-	2	2	-	-		

Структура оснащения объектами инфраструктуры предприятий по регионам

в процентах

	Республика Казахстан	в том числе							
		Акмолинская	Актюбинская	Алматинская	Атырауская	Восточно – Казахстанская	Жамбылская	Западно – Казахстанская	Карагандинска я
А	1	2	3	4	5	6	7	8	9
Количество субъектов – всего	100,0	9,4	4,0	8,6	1,0	5,0	5,0	3,6	3,2
из них, имеющих:									
автомобильные дороги с твердым покрытием для связи с райцентром или сетью магистральных путей сообщения (автодорогой общего пользования, железнодорожной станцией, пристанью)	100,0	8,4	3,3	9,0	0,4	4,6	5,2	3,3	3,2
внутрихозяйственные дороги с твердым покрытием	100,0	15,7	2,4	8,0	0,1	4,2	4,8	3,5	1,2
доступ к магистральным сетям электроснабжения	100,0	10,9	3,5	9,7	1,6	5,5	5,4	3,8	2,5
доступ к магистральным сетям теплоснабжения	100,0	9,9	2,7	2,5	3,2	4,5	3,4	5,2	7,7
доступ к магистральным сетям водоснабжения	100,0	7,8	1,1	19,3	1,3	5,8	4,2	3,5	3,3
доступ к магистральным сетям газоснабжения	100,0	-	5,8	3,0	4,6	0,6	10,9	21,9	0,6
автономные источники электроснабжения	100,0	10,3	7,9	10,7	2,5	5,0	6,6	4,8	3,1
автономные источники теплоснабжения (собственная котельная)	100,0	14,8	4,3	12,5	1,1	7,1	1,4	4,3	5,9
автономные источники водоснабжения (собственный водозабор, колодец, скважина)	100,0	12,0	7,9	9,0	2,0	5,4	2,9	4,9	4,9
очистные сооружения на животноводческих фермах	100,0	13,1	7,4	16,4	2,5	9,0	4,9	0,8	1,6
телефонную связь	100,0	13,7	4,1	11,5	0,8	6,6	5,1	3,5	3,0
внутрипроизводственную связь	100,0	16,9	3,8	5,0	0,5	6,9	2,1	3,9	4,0
факсимильную связь	100,0	17,7	5,1	6,4	0,5	7,5	1,9	4,6	3,7
выход в компьютерные коммуникационные сети (Интернет)	100,0	12,5	3,7	6,6	0,8	9,2	2,8	5,0	3,6
систему водоотведения и очистки производственных стоков	100,0	9,4	2,1	7,3	-	12,0	4,7	2,6	5,2
оборудованную топливно – заправочную станцию	100,0	16,9	1,1	5,4	0,8	9,0	2,5	4,2	4,2
пункт заправки сжиженным газом	100,0	12,5	6,3	6,3	-	12,5	-	-	-
автономные источники энергоснабжения (биогазовые энергоустановки, ветряные энергоустановки)	100,0	-	-	30,8	-	7,7	7,7	7,7	7,7

окончание

	в том числе							
	Костанайская 10	Кызылординская 11	Мангистауская 12	Павлодарская 13	Северо – Казахстанская 14	Южно – Казахстанская 15	г. Астана 16	г. Алматы 17
А								
Количество субъектов – всего	12,9	4,4	4,4	2,1	7,5	30,5	0,2	1,2
из них, имеющих:								
автомобильные дороги с твердым покрытием для связи с райцентром или сетью магистральных путей сообщения (автодорогой общего пользования, железнодорожной станцией, пристанью)	13,2	4,6	4,6	2,4	6,5	33,2	0,1	1,0
внутрихозяйственные дороги с твердым покрытием	15,7	7,9	7,9	3,9	10,1	19,2	0,3	2,9
доступ к магистральным сетям электроснабжения	16,6	5,0	5,0	3,9	9,3	19,8	0,1	2,1
доступ к магистральным сетям теплоснабжения	25,7	4,3	4,3	1,1	3,6	7,4	0,5	17,3
доступ к магистральным сетям водоснабжения	9,5	4,7	4,7	1,5	8,1	22,8	0,2	6,4
доступ к магистральным сетям газоснабжения	23,4	0,3	0,3	-	1,8	16,1	-	10,0
автономные источники электроснабжения	14,3	4,5	4,5	3,5	15,7	9,1	-	2,1
автономные источники теплоснабжения (собственная котельная)	22,4	4,9	4,9	3,2	9,2	6,8	0,4	1,8
автономные источники водоснабжения (собственный водозабор, колодец, скважина)	13,3	8,4	8,4	4,1	7,2	16,4	0,2	0,8
очистные сооружения на животноводческих фермах	6,6	2,5	2,5	7,4	12,3	10,7	-	4,9
телефонную связь	14,8	5,1	5,1	3,0	11,5	14,4	0,4	2,3
внутрипроизводственную связь	23,4	2,8	2,8	2,7	19,0	4,4	0,6	3,8
факсимильную связь	23,2	1,1	1,1	2,0	15,4	3,6	1,0	5,9
выход в компьютерные коммуникационные сети (Интернет)	17,6	1,9	1,9	2,2	14,9	8,5	1,1	9,6
систему водоотведения и очистки производственных стоков	10,4	5,2	5,2	3,6	7,8	6,8	0,5	22,4
оборудованную топливно – заправочную станцию	17,7	2,8	2,8	3,7	18,3	12,1	0,6	0,3
пункт заправки сжиженным газом	37,5	-	-	-	18,8	-	-	6,3
автономные источники энергоснабжения (биогазовые энергоустановки, ветряные энергоустановки)	7,7	-	-	-	15,4	15,4	-	-

Инфраструктура крестьянских (фермерских) хозяйств по регионам

единиц

	Республика Казахстан	в том числе							
		Акмолинская	Актюбинская	Алматинская	Атырауская	Восточно – Казахстанская	Жамбылская	Западно – Казахстанская	Карагандинская
А	1	2	3	4	5	6	7	8	9
Количество субъектов – всего, единиц	194306	5033	5344	49859	1988	16377	15223	4322	6520
из них, имеющих:									
автомобильные дороги с твердым покрытием для связи с райцентром или сетью магистральных путей сообщения (автодорогой общего пользования, железнодорожной станцией, пристанью)	178273	3794	4599	47423	974	13467	14556	3014	5349
внутрихозяйственные дороги с твердым покрытием	38337	1672	389	6613	19	2694	1199	712	100
доступ к магистральным сетям электроснабжения	105063	1645	1283	8970	1018	6153	5416	1925	1222
доступ к магистральным сетям теплоснабжения	285	4	20	7	9	18	7	24	3
доступ к магистральным сетям водоснабжения	37262	134	15	4554	192	211	231	233	18
доступ к магистральным сетям газоснабжения	2735	1	43	24	39	3	530	331	-
автономные источники электроснабжения	7588	42	110	2376	163	314	324	230	989
автономные источники теплоснабжения (собственная котельная)	4919	79	499	331	38	472	62	97	311
автономные источники водоснабжения (собственный водозабор, колодец, скважина)	24381	346	874	3393	1016	2879	1362	1607	3120
очистные сооружения на животноводческих фермах	514	1	10	26	1	392	1	8	6
телефонную связь	39353	2120	1245	6645	123	5047	1799	1103	1621
внутрипроизводственную связь	416	22	-	17	-	86	4	40	8
факсимильную связь	154	8	-	5	-	25	1	4	4
выход в компьютерные коммуникационные сети (Интернет)	141	14	-	-	1	17	2	5	5
систему водоотведения и очистки производственных стоков	59	2	-	-	-	6	-	-	4
оборудованную топливно – заправочную станцию	125	2	-	10	-	17	2	5	6
пункт заправки сжиженным газом	296	14	-	198	-	4	-	4	-
автономные источники энергоснабжения (биогазовые энергоустановки, ветряные энергоустановки)	217	1	-	3	2	195	-	1	11

окончание

	в том числе									
	Костанайская 10	Кызылординская 11	Мангистауская 12	Павлодарская 13	Северо – Казахстанская 14	Южно – Казахстанская 15	г. Астана 16	г. Алматы 17		
А										
Количество субъектов – всего, единиц	6685	2774	986	3756	4604	70761	9	17	65	
из них, имеющих:										
автомобильные дороги с твердым покрытием для связи с райцентром или сетью магистральных путей сообщения (автоторговым объектом пользования, железнодорожной станцией, пристанью)	6172	2729	908	3087	3451	68738	9	3		
внутрихозяйственные дороги с твердым покрытием	1731	677	-	487	530	21506	4	4		
доступ к магистральным сетям электроснабжения	4713	1735	117	1342	1439	68016	4	65		
доступ к магистральным сетям теплоснабжения	151	2	1	5	2	-	1	31		
доступ к магистральным сетям водоснабжения	210	77	43	156	151	30971	2	64		
доступ к магистральным сетям газоснабжения	294	-	9	5	3	1421	-	32		
автономные источники электроснабжения	283	44	55	68	448	2140	2	-		
автономные источники теплоснабжения (собственная котельная)	1505	83	16	198	89	1138	-	1		
автономные источники водоснабжения (собственный водозабор, колодец, скважина)	908	1058	392	1052	169	6203	1	1		
очистные сооружения на животноводческих фермах	10	-	-	58	1	-	-	-		
телефонную связь	4145	739	27	1307	2854	10549	5	24		
внутрипроизводственную связь	118	16	-	75	29	-	-	1		
факсимильную связь	21	2	1	45	15	23	-	-		
выход в компьютерные коммуникационные сети (Интернет)	24	-	-	50	22	-	-	1		
систему водоотведения и очистки производственных стоков	1	1	-	44	-	-	-	1		
оборудованную топливно – заправочную станцию	12	1	-	10	7	53	-	-		
пункт заправки сжиженным газом	9	-	1	45	-	21	-	-		
автономные источники энергоснабжения (биогазовые энергоустановки, ветряные энергоустановки)	2	1	-	-	-	1	-	-		

Структура оснащения объектами инфраструктуры крестьянских (фермерских) хозяйств по регионам

в процентах

	Республика Казахстан	в том числе							
		Акмолинская	Актюбинская	Алматинская	Атырауская	Восточно – Казахстанская	Жамбылская	Западно – Казахстанская	Карагандинская
A	1	2	3	4	5	6	7	8	9
Количество субъектов – всего	100,0	2,6	2,8	25,7	1,0	8,4	7,8	2,2	3,4
из них, имеющих:									
автомобильные дороги с твердым покрытием для связи с райцентром или сетью магистральных путей сообщения (автодорогой общего пользования, железнодорожной станцией, пристанью)	100,0	2,1	2,6	26,6	0,5	7,6	8,2	1,7	3,0
внутрихозяйственные дороги с твердым покрытием	100,0	4,4	1,0	17,2	0,0	7,0	3,1	1,9	0,3
доступ к магистральным сетям электроснабжения	100,0	1,6	1,2	8,5	1,0	5,9	5,2	1,8	1,2
доступ к магистральным сетям теплоснабжения	100,0	1,4	7,0	2,5	3,2	6,3	2,5	8,4	1,1
доступ к магистральным сетям водоснабжения	100,0	0,4	0,0	12,2	0,5	0,6	0,6	0,6	0,0
доступ к магистральным сетям газоснабжения	100,0	0,0	1,6	0,9	1,4	0,1	19,4	12,1	-
автономные источники электроснабжения	100,0	0,6	1,4	31,3	2,1	4,1	4,3	3,0	13,0
автономные источники теплоснабжения (собственная котельная)	100,0	1,6	10,1	6,7	0,8	9,6	1,3	2,0	6,3
автономные источники водоснабжения (собственный водозабор, колодец, скважина)	100,0	1,4	3,6	13,9	4,2	11,8	5,6	6,6	12,8
очистные сооружения на животноводческих фермах	100,0	0,2	1,9	5,1	0,2	76,3	0,2	1,6	1,2
телефонную связь	100,0	5,4	3,2	16,9	0,3	12,8	4,6	2,8	4,1
внутрипроизводственную связь	100,0	5,3	-	4,1	-	20,7	1,0	9,6	1,9
факсимильную связь	100,0	5,2	-	3,2	-	16,2	0,6	2,6	2,6
выход в компьютерные коммуникационные сети (Интернет)	100,0	9,9	-	-	0,7	12,1	1,4	3,5	3,5
систему водоотведения и очистки производственных стоков	100,0	3,4	-	-	-	10,2	-	-	6,8
оборудованную топливно – заправочную станцию	100,0	1,6	-	8,0	-	13,6	1,6	4,0	4,8
пункт заправки сжиженным газом	100,0	4,7	-	66,9	-	1,4	-	1,4	-
автономные источники энергоснабжения (биогазовые энергоустановки, ветряные энергоустановки)	100,0	0,5	-	1,4	0,9	89,9	-	0,5	5,1

окончание

	в том числе							
	Костанайская 10	Кызылординская 11	Мангистауская 12	Павлодарская 13	Северо – Казахстанская 14	Южно – Казахстанская 15	г. Астана 16	г. Алматы 17
А								
Количество субъектов – всего	3,4	1,4	0,5	1,9	2,4	36,4	0,0	0,0
из них, имеющих:								
автомобильные дороги с твердым покрытием для связи с райцентром или сетью магистральных путей сообщения (автотрассой общего пользования, железнодорожной станцией, пристанью)	3,5	1,5	0,5	1,7	1,9	38,6	0,0	0,0
внутрихозяйственные дороги с твердым покрытием	4,5	1,8	-	1,3	1,4	56,1	0,0	0,0
доступ к магистральным сетям электроснабжения	4,5	1,7	0,1	1,3	1,4	64,7	0,0	0,1
доступ к магистральным сетям теплоснабжения	53,0	0,7	0,4	1,8	0,7	-	0,4	10,9
доступ к магистральным сетям водоснабжения	0,6	0,2	0,1	0,4	0,4	83,1	0,0	0,2
доступ к магистральным сетям газоснабжения	10,7	-	0,3	0,2	0,1	52,0	-	1,2
автономные источники электроснабжения	3,7	0,6	0,7	0,9	5,9	28,2	0,0	-
автономные источники теплоснабжения (собственная котельная)	30,6	1,7	0,3	4,0	1,8	23,1	-	0,0
автономные источники водоснабжения (собственный водозабор, колодец, скважина)	3,7	4,3	1,6	4,3	0,7	25,4	0,0	0,0
очистные сооружения на животноводческих фермах	1,9	-	-	11,3	0,2	-	-	-
телефонную связь	10,5	1,9	0,1	3,3	7,3	26,8	0,0	0,1
внутрипроизводственную связь	28,4	3,8	-	18,0	7,0	-	-	0,2
факсимильную связь	13,6	1,3	0,6	29,2	9,7	14,9	-	-
выход в компьютерные коммуникационные сети (Интернет)	17,0	-	-	35,5	15,6	-	-	0,7
систему водоотведения и очистки производственных стоков	1,7	1,7	-	74,6	-	-	-	1,7
оборудованную топливно – заправочную станцию	9,6	0,8	-	8,0	5,6	42,4	-	-
пункт заправки сжиженным газом	3,0	-	0,3	15,2	-	7,1	-	-
автономные источники энергоснабжения (биогазовые энергоустановки, ветряные энергоустановки)	0,9	0,5	-	-	-	0,5	-	-

Земельная площадь

Сравнительные данные земельной площади по регионам

тыс. га

	Земельная площадь – всего			Сельскохозяйственные угодья				из них				
	данные		отклонение (+, -)	данные		отклонение (+, -)	пашня		пастбища		отклонение (+, -)	
	переписи	формы 22 – зем		переписи	формы 22 – зем		переписи	формы 22 – зем				
Республика Казахстан	79725,5	85303,6 *	-5578,1	76490,2	81261,8	-4771,6	24143,6	22106,1	46525,3	54021	2037,5	-7495,7
Акмолинская	9496,1	9399,3	96,8	9422,1	9382,4	39,7	5430,8	4897,6	2976,7	3490,5	533,2	-513,8
Актюбинская	6891,4	7094,2	-202,8	6781,7	6978,5	-196,8	958,8	892,3	5310,5	5694,5	66,5	-384,0
Алматинская	6458,6	6939,4	-480,8	6233,0	6677,3	-444,3	1205,5	1012,4	4623,2	5334,8	193,1	-711,6
Атырауская	2296,6	2362,8	-66,2	2102,4	2151,3	-48,9	6,3	4,2	2030,1	2089,5	2,1	-59,4
Восточно-Казахстанская	6255,4	7065,5	-810,1	6153,4	6919,8	-766,4	1173,1	1130,7	4222,3	5116,1	42,4	-893,8
Жамбылская	3616,2	4613,7	-997,5	3512,6	4273,3	-760,7	811,1	773,8	2503,9	3374,7	37,3	-870,8
Западно-Казахстанская	3809,1	3714,7	94,4	3746,7	3670,3	76,4	744,2	692,3	2162,5	2194,4	51,9	-31,9
Карагандинская	9386,1	9944,3	-558,2	9193,5	9701,2	-507,7	1407,6	1091,5	7312,6	8147,2	316,1	-834,6
Костанайская	7992,6	8355,7	-363,1	7897,7	8248,5	-350,8	5507,2	5245,8	2003,4	2894,5	261,4	-891,1
Кызылординская	2611,9	3180,3	-568,4	2030,3	2507,4	-477,1	155,432	153,5	1752,9	2266,2	1,9	-513,3
Мангистауская	8247,4	8438,8	-191,4	7141,8	7025,7	116,1	0,3	0,6	7134,2	7024,3	-0,3	109,9
Павлодарская	3316,5	3493,7	-177,2	3212,0	3447,1	-235,1	1135,6	1125,3	1327,9	1604,8	10,3	-276,9
Северо-Казахстанская	6100,2	5971,5	128,7	5868,8	5800,2	68,6	4640,1	4212,5	1099,2	1444,0	427,6	-344,8
Южно-Казахстанская	3224,9	4696,5	-1471,6	3176,9	4453,1	-1276,2	960,2	867,6	2061,3	3332,6	92,6	-1271,3
г. Астана	9,9	23,5	-13,6	8,5	20,9	-12,4	2,2	5,5	3,8	12,8	-3,3	-9,0
г. Алматы	12,6	9,7	2,9	8,7	4,8	3,9	5,4	0,5	0,8	0,1	4,9	0,7

Примечание: Форма 22-Зем «Отчет о наличии земель и распределении их по категориям, собственникам земельных участков, землепользователям и угодьям» Агентства Республики Казахстан по управлению земельными ресурсами

Земельная площадь и её структура по категориям хозяйств в разрезе регионов

тыс. га

	Земельная площадь, всего	в том числе						хозяйства населения в % ко всей земельной площади
		предприятия		крестьянские (фермерские) хозяйства		в % ко всей земельной площади		
		земельная площадь	в % ко всей земельной площади	земельная площадь	в % ко всей земельной площади			
A	1	2	3	4	5	6	7	
Республика Казахстан	79725,5	40791,7	51,2	38340,5	48,1	593,3	0,7	
Акмолинская	9496,1	7171,7	75,5	2297,8	24,2	26,6	0,3	
Актюбинская	6891,4	2644,5	38,4	4231,2	61,4	15,7	0,2	
Алматы	6458,6	2804,7	43,4	3585,9	55,5	68,0	1,1	
Атырауская	2296,6	1484,2	64,6	806,7	35,1	5,6	0,2	

	Земельная площадь, всего	в том числе					хозяйства населения		
		предприятия		крестьянские (фермерские)		хозяйства	в % ко всей земельной площади		7
		земельная площадь	в % ко всей земельной площади	земельная площадь	в % ко всей земельной площади	в % ко всей земельной площади	земельная площадь	в % ко всей земельной площади	
А	1	2	3	4	5	6	7	8	9
Восточно-Казахстанская	6255.4	1207.3	19.3	4888.5	78.1	159.6	2.6		
Жамбылская	3616.2	1342.9	37.1	2244.5	62.1	28.8	0.8		
Западно-Казахстанская	3809.1	1195.5	31.4	2600.7	68.3	12.8	0.3		
Карагандинская	9386.1	1673.4	17.8	7694.5	82.0	18.1	0.2		
Костанайская	7992.6	5262.3	65.8	2710.5	33.9	19.8	0.2		
Кызылординская	2611.9	1378.9	52.8	1196.9	45.8	36.1	1.4		
Мангистауская	8247.4	7302.7	88.5	942.0	11.4	2.7	0.0		
Павлодарская	3316.5	1174.7	35.4	2063.1	62.2	78.7	2.4		
Северо-Казахстанская	6100.2	4642.6	76.1	1424.6	23.4	33.0	0.5		
Южно-Казахстанская	3224.9	1496.9	46.4	1649.6	51.2	78.4	2.4		
г. Астана	9.9	3.3	33.5	3.6	36.4	3.0	30.1		
г. Алматы	12.6	6.0	47.7	0.2	1.8	6.4	50.5		

Количество хозяйств, имеющих земельную площадь и пашню в разрезе регионов

единиц

	Предприятия					Крестьянские (фермерские) хозяйства				
	количество, всего	количество, имеющих земельную площадь	из них, имеющие пашню	в % ко всему количеству предприятий		количество, всего	количество, имеющих земельную площадь	из них, имеющие пашню	в % ко всему количеству крестьянских (фермерских) хозяйств	
				имеющих земельную площадь	из них, имеющих пашню				имеющих земельную площадь	из них, имеющих пашню
А	1	2	3	4	5	6	7	8	9	10
Республика Казахстан	9545	7615	4930	79.8	51.7	194306	193061	142817	99.4	73.5
Акмолинская	893	827	619	92.6	69.3	5033	5032	3715	100.0	73.8
Актюбинская	385	326	175	84.7	45.5	5344	5344	1548	100.0	29.0
Алматинская	819	760	428	92.8	52.3	49859	48867	37818	98.0	75.8
Атырауская	100	66	19	66.0	19.0	1988	1914	229	96.3	11.5
Восточно-Казахстанская	474	437	331	92.2	69.8	16377	16158	7265	98.7	44.4
Жамбылская	479	251	190	52.4	39.7	15223	15076	12414	99.0	81.5
Западно-Казахстанская	343	322	134	93.9	39.1	4322	4287	983	99.2	22.7
Карагандинская	310	221	128	71.3	41.3	6520	6492	2805	99.6	43.0
Костанайская	1235	947	482	76.7	39.0	6685	6979	5524	104.4	82.6
Кызылординская	417	145	75	34.8	18.0	2774	2727	668	98.3	24.1
Мангистауская	128	66	9	51.6	7.0	986	979	45	99.3	4.6
Павлодарская	202	188	100	93.1	49.5	3756	3734	1568	99.4	41.7
Северо-Казахстанская	715	745	662	104.2	92.6	4604	4681	4575	101.7	99.4
Южно-Казахстанская	2912	2297	1573	78.9	54.0	70761	70705	63650	99.9	90.0
г. Астана	21	10	2	47.6	9.5	9	17	1	188.9	11.1
г. Алматы	112	7	3	6.3	2.7	65	69	9	106.2	13.8

Окончание

	в том числе					в том числе					в том числе				
	хозяйства населения					домашние хозяйства					дачные участки				
	количество – всего, единиц	площадь – всего, га	11	12	площадь в среднем на одно хозяйство, кв. м.	количество – всего, единиц	площадь – всего, га	14	15	площадь в среднем на одно хозяйство, кв. м.	количество – всего, единиц	площадь – всего, га	16	17	площадь в среднем на одно хозяйство, кв. м.
А	2744148	593336,2	2162,2	2162,2	2162,2	2183034	552406,0	2530,5	2530,5	2530,5	561114	40930,2	40930,2	40930,2	729,4
Республика Казахстан	207696	26637,5	1282,5	1282,5	1282,5	149536	22441,3	1500,7	1500,7	1500,7	58160	4196,2	4196,2	4196,2	721,5
Акмолинская	119059	15689,9	1317,8	1317,8	1317,8	85532	12994,1	1519,2	1519,2	1519,2	33527	2695,8	33527	2695,8	804,1
Актюбинская	378059	68006,1	1798,8	1798,8	1798,8	317121	63374,3	1998,4	1998,4	1998,4	60938	4631,8	60938	4631,8	760,1
Алматинская	61378	5644	919,5	919,5	919,5	53410	4957,8	928,3	928,3	928,3	7968	686,2	7968	686,2	861,2
Атырауская	311264	159641,2	5128,8	5128,8	5128,8	233666	154414,3	608,3	608,3	608,3	77598	5226,9	77598	5226,9	673,6
Восточно-Казахстанская	178734	28826,3	1612,8	1612,8	1612,8	161407	27327,2	1693,1	1693,1	1693,1	17327	1499,1	17327	1499,1	865,2
Жамбылская	128768	12795,2	993,7	993,7	993,7	96615	9927,6	1027,5	1027,5	1027,5	32153	2867,6	32153	2867,6	891,9
Западно-Казахстанская	194062	18113,5	933,4	933,4	933,4	125964	12149,8	964,5	964,5	964,5	68098	5963,7	68098	5963,7	875,8
Карагандинская	206366	19816	960,2	960,2	960,2	146365	15975,6	1091,5	1091,5	1091,5	60001	3840,4	60001	3840,4	640,1
Костанайская	103977	36076,1	3469,6	3469,6	3469,6	95605	35350,0	3697,5	3697,5	3697,5	8372	726,1	8372	726,1	867,3
Кызылординская	31907	2654,8	832,0	832,0	832,0	30615	2586,2	844,7	844,7	844,7	1292	68,6	1292	68,6	530,7
Мангистауская	147941	78715,7	5320,7	5320,7	5320,7	88006	75044,4	8527,2	8527,2	8527,2	59935	3671,3	59935	3671,3	612,5
Павлодарская	173379	33013,7	1904,1	1904,1	1904,1	144931	31518,6	2174,7	2174,7	2174,7	28448	1495,1	28448	1495,1	525,5
Северо-Казахстанская	355127	78372,9	2206,9	2206,9	2206,9	340185	77391,1	2275,0	2275,0	2275,0	14942	981,8	14942	981,8	657,1
Южно-Казахстанская	37694	2977,1	789,8	789,8	789,8	15933	1354,6	850,2	850,2	850,2	21761	1622,5	21761	1622,5	745,6
г. Астана	108737	6356,2	584,5	584,5	584,5	98143	5599,0	570,5	570,5	570,5	10594	757,2	10594	757,2	714,8
г. Алматы															

Средние размеры земельной площади домашних хозяйств в городской и сельской местности и их структура в разрезе регионов

кв. м.

	Домашние хозяйства					в том числе									
	площадь в среднем на одно хозяйство, кв. м.		площадь – всего, га		количество – всего, единиц	в городской местности					в сельской местности				
	количество – всего, единиц	площадь – всего, га	количество – всего, единиц	площадь – всего, га		количество	в %	всего, га	в %	площадь в среднем на одно домашнее хозяйство, кв. м.	количество	в %	всего, га	в %	площадь в среднем на одно домашнее хозяйство, кв. м.
А	1	2	3	4	5	6	7	8	9						
Республика Казахстан	2183034	552406,0	2530,5	802839	36,8	74518,2	63,2	928,2	1380195	13,5	477887,7	86,5	3462,5		
Акмолинская	149536	22441,3	1500,7	48209	32,2	5143,0	67,8	1066,8	101327	22,9	17298,2	77,1	1707,2		
Актюбинская	85532	12994,1	1519,2	28418	33,2	3000,0	66,8	1055,7	57114	23,1	9994,2	76,9	1749,9		
Алматинская	317121	63374,3	1998,4	83774	26,4	7777,2	73,6	928,4	233347	12,3	55597,1	87,7	2382,6		
Атырауская	53410	4957,8	928,3	15703	29,4	1374,9	70,6	875,5	37707	27,7	3583,0	72,3	950,2		
Восточно-Казахстанская	233666	154414,3	6608,3	93227	39,9	13370,4	60,1	1434,2	140439	8,7	141043,9	91,3	10043,1		
Жамбылская	161407	27327,2	1693,1	51550	31,9	6059,9	68,1	1175,5	109857	22,2	21267,3	77,8	1935,9		
Западно-Казахстанская	96615	9927,6	1027,5	22522	23,3	1786,3	76,7	793,2	74093	18,0	8141,3	82,0	1098,8		
Карагандинская	125964	12149,8	964,5	76625	60,8	5933,9	39,2	774,4	49339	48,8	6215,9	51,2	1259,8		
Костанайская	146365	15975,6	1091,5	37645	25,7	2331,3	74,3	619,3	108720	14,6	13644,3	85,4	1255,0		

	Домашние хозяйства			в том числе					
	количество – всего, единиц	площадь – всего, га	площадь в среднем на одно домашнее хозяйство, кв. м.	в городской местности			в сельской местности		
				количество	в %	площадь всего, га	количество	в %	площадь в среднем на одно домашнее хозяйство, кв. м.
А	1	2	3	4	5	6	7	8	9
Кызылординская	95605	35350,0	3697,5	55254	57,8	8247,3	40351	23,3	27102,7
Мангистауская	30615	2586,2	844,7	12764	41,7	928,6	17851	35,9	1657,6
Павлодарская	88006	75044,4	8527,2	23266	26,4	1940,1	64740	2,6	73104,4
Северо-Казахстанская	144931	31518,6	2174,7	26118	18,0	2070,9	118813	6,6	29447,8
Южно-Казахстанская	340185	77391,1	2275,0	113688	33,4	7601,0	226497	9,8	69790,1
г. Астана	15933	1354,6	850,2	15933	100,0	1354,6	-	100,0	-
г. Алматы	98143	5599,0	570,5	98143	100,0	5599,0	-	100,0	-

Средние размеры земельной площади дачных участков в городской и сельской местности и их структура в разрезе регионов

кв. м.

	Дачные участки			в том числе					
	количество – всего, единиц	площадь – всего, га	площадь в среднем на дачный участок, кв. м.	в городской местности			в сельской местности		
				количество	в %	площадь всего, га	количество	в %	площадь в среднем на один дачный участок, кв. м.
А	1	2	3	4	5	6	7	8	9
Республика Казахстан	561114	40930,2	729,4	451289	80,4	32025,4	109825	78,2	8904,8
Акмолинская	58160	4196,2	721,5	55218	94,9	3953,4	2942	94,2	242,8
Актюбинская	33527	2695,8	804,1	32060	95,6	2560,8	1467	95,0	135,0
Алматинская	60938	4631,8	760,1	14653	24,0	1015,3	46285	21,9	3616,6
Атырауская	7968	686,2	861,2	1916	24,0	158,0	6052	23,0	528,3
Восточно-Казахстанская	77598	5226,9	673,6	65378	84,3	4404,1	12220	84,3	822,8
Жамбылская	17327	1499,1	865,2	1825	10,5	126,0	15502	8,4	1373,2
Западно-Казахстанская	32153	2867,6	891,9	28168	87,6	2506,2	3985	87,4	361,4
Карагандинская	68098	5963,7	875,8	53523	78,6	4567,4	14575	76,6	1396,3
Костанайская	60001	3840,4	640,1	55922	93,2	3584,0	4079	93,3	256,4
Кызылординская	8372	726,1	867,3	8372	100,0	726,1	-	100,0	-
Мангистауская	1292	68,6	530,7	1292	100,0	68,6	-	100,0	-
Павлодарская	59935	3671,3	612,5	59935	100,0	3671,3	-	100,0	-
Северо-Казахстанская	28448	1495,1	525,5	27691	97,3	1452,6	757	97,2	42,5
Южно-Казахстанская	14942	981,8	657,1	12981	86,9	852,1	1961	86,8	129,7
г. Астана	21761	1622,5	745,6	21761	100,0	1622,5	-	100,0	-
г. Алматы	10594	757,2	714,8	10594	100,0	757,2	-	100,0	-

Земельная площадь и её структура по формам пользования предприятиями и крестьянских (фермерских) хозяйств в разрезе регионов

тыс. га

	Площадь		в том числе											
			в пределах сельского округа						вне пределов сельского округа					
	всего	в %	собственная			из нее переданная в аренду			взятая в аренду			собственная		
			всего	в %	4	всего	в %	6	всего	в %	8	всего	в %	10
А	1	2	3	4	5	6	7	8	9	10	11	12	13	14
Республика Казахстан	79132,2	100,0	21671,3	27,4	51,0	0,1	53630,8	67,8	904,2	1,1	6,4	0,0	2983,3	3,8
Акмолинская	9469,5	100,0	3704,3	39,1	2,7	0,0	5107,9	53,9	192,6	2,0	0,6	0,0	467,8	4,9
Актюбинская	6875,7	100,0	5741,8	83,5	8,9	0,1	1042,3	15,2	57,6	0,8	1,7	0,0	44,6	0,6
Алматинская	6390,6	100,0	734,2	11,5	5,8	0,1	5106,0	79,9	231,6	3,6	3,6	0,1	328,2	5,1
Атырауская	2291,0	100,0	826,9	36,1	0,0	0,0	1386,2	60,5	61,2	2,7	-	-	16,6	0,7
Восточно-Казахстанская	6095,8	100,0	722,1	11,8	5,1	0,1	5202,3	85,3	22,4	0,4	0,1	0,0	154,2	2,5
Жамбылская	3587,3	100,0	3128,8	87,2	0,5	0,0	242,6	6,8	198,1	5,5	-	-	18,3	0,5
Западно-Казахстанская	3796,3	100,0	32,4	0,9	-	-	3697,2	97,4	6,4	0,2	-	-	60,3	1,6
Карагандинская	9368,0	100,0	131,8	1,4	-	-	9163,2	97,8	-	-	-	-	73,0	0,8
Костанайская	7972,8	100,0	9,3	0,1	-	-	7069,1	88,7	15,3	0,2	-	-	879,1	11,0
Кызылординская	2575,9	100,0	2563,0	99,5	2,4	0,1	1,6	0,1	12,8	0,5	-	-	0,8	0,0
Мангистауская	8244,7	100,0	3,6	0,0	0,0	0,0	8133,3	98,6	36,6	0,4	-	-	71,3	0,9
Павлодарская	3237,8	100,0	954,7	29,5	-	-	1903,8	58,8	43,4	1,3	-	-	335,9	10,4
Северо-Казахстанская	6067,2	100,0	2,1	0,0	-	-	5536,1	91,2	-	-	-	-	529,1	8,7
Южно-Казахстанская	3146,6	100,0	3114,8	99,0	25,7	0,8	31,9	1,0	25,9	0,8	0,4	0,0	0,1	0,0
г. Астана	6,9	100,0	1,3	18,5	-	-	5,4	78,8	0,2	2,7	-	-	-	-
г. Алматы	6,2	100,0	0,3	4,3	-	-	1,9	30,8	0,0	0,1	-	-	4,0	64,8

Земельная площадь и её структура по формам пользования домашних хозяйств в городской и сельской местности в разрезе регионов

га

	Площадь		в том числе											
			в пределах сельского округа						вне пределов сельского округа					
	всего	в %	приусадебный участок			взятая в аренду			участок под коллективным огородам			другая земельная доля		
			всего	в %	4	всего	в %	6	всего	в %	8	всего	в %	10
А	1	2	3	4	5	6	7	8	9	10	11	12	13	14
Республика Казахстан	552406,0	100,0	276362,2	50,0	142972,2	25,9	26726,7	4,8	101524,1	18,4	11,5	0,0	4809,4	0,9
Акмолинская	22441,3	100,0	19939,0	88,8	1009,8	4,5	1457,6	6,5	34,7	0,2	-	-	0,2	0,0
Актюбинская	12994,1	100,0	8452,4	65,0	1593,9	12,3	2248,7	17,3	698,3	5,4	-	-	0,9	0,0
Алматинская	63374,3	100,0	41916,1	66,1	4132,4	6,5	5996,6	9,5	11323,0	17,9	0,1	0,0	6,1	0,0
Атырауская	4957,8	100,0	4404,9	88,8	498,0	10,0	-	-	-	-	-	-	55,0	1,1
Восточно-Казахстанская	154414,3	100,0	28400,5	18,4	50679,6	32,8	1892,6	1,2	73164,1	47,4	11,4	0,0	266,3	0,2
Жамбылская	27327,2	100,0	25953,9	95,0	1325,7	4,9	14,2	0,1	33,5	0,1	-	-	-	-
Западно-Казахстанская	9927,6	100,0	8156,8	82,2	508,1	5,1	1240,5	12,5	15,9	0,2	-	-	6,3	0,1

Земельная площадь и её структура по формам пользования домашних хозяйств в городской местности в разрезе регионов

[illegible]

Земельная площадь и её структура по формам пользования домашних хозяйств в сельской местности в разрезе регионов

га

	Площадь		в том числе													вне пределов сельского округа			
			в пределах сельского округа										другая земельная доля						
	всего	в %	приусадебный участок		взятая в аренду		участок под коллективным огородам		взятая в аренду		участок под коллективным огородам		другая земельная доля		собственная земля		взятая в аренду		
			всего	в %	4	5	6	7	8	9	10	11	12	13	14				
А	1	2	3	4	5	6	7	8	9	10	11	12	13	14					
Республика Казахстан	477887,7	100,0	216110,6	45,2	134006,5	28,0	23509,9	4,9	101097,3	21,2	0,4	0,0	3163,2	0,7					
Акмолинская	17298,2	100,0	15930,8	92,1	536,4	3,1	796,6	4,6	34,4	0,2	-	-	-	-					
Актюбинская	9994,2	100,0	6609,6	66,1	1232,6	12,3	1452,9	14,5	698,3	7,0	-	-	0,9	0,0					
Алматинская	55597,1	100,0	35505,6	63,9	3666,5	6,6	5441,9	9,8	10976,9	19,7	0,1	0,0	6,1	0,0					
Атырауская	3583,0	100,0	3090,0	86,2	493,0	13,8	-	-	-	-	-	-	-	-					
Восточно-Казахстанская	141043,9	100,0	20593,0	14,6	46210,8	32,8	1088,5	0,8	73099,4	51,8	0,2	0,0	52,1	0,0					
Жамбылская	21267,3	100,0	19991,0	94,0	1228,7	5,8	14,2	0,1	33,5	0,2	-	-	-	-					
Западно-Казахстанская	8141,3	100,0	6388,5	78,5	507,0	6,2	1223,6	15,0	15,9	0,2	-	-	6,3	0,1					
Карагандинская	6215,9	100,0	5013,6	80,7	1170,4	18,8	32,0	0,5	-	-	-	-	-	-					
Костанайская	13644,3	100,0	12238,5	89,7	196,5	1,4	1209,4	8,9	-	-	-	-	-	-					
Кызылординская	27102,7	100,0	5812,0	21,4	15337,7	56,6	4341,4	16,0	986,2	3,6	-	-	625,4	2,3					
Мангистауская	1657,6	100,0	1657,6	100,0	-	-	-	-	-	-	-	-	-	-					
Павлодарская	73104,4	100,0	8866,5	12,1	59079,5	80,8	929,0	1,3	2146,0	2,9	-	-	2083,4	2,8					
Северо-Казахстанская	29447,8	100,0	23724,6	80,6	-	-	5723,2	19,4	-	-	-	-	-	-					
Южно-Казахстанская	69790,1	100,0	50689,5	72,6	4347,5	6,2	1257,3	1,8	13106,8	18,8	-	-	389,1	0,6					
г. Астана	-	100,0	-	-	-	-	-	-	-	-	-	-	-	-					
Алматы	-	100,0	-	-	-	-	-	-	-	-	-	-	-	-					

Земельная площадь и её структура по категориям земель в разрезе регионов

Тыс. га

	Земельная площадь, всего	из нее сельскохозяйственные угодья		в том числе													залежь	в % к земельной площади
		всего	в % к земельно й площади	пашня	в % к земельной площади	естественн ые сенокосы	в % к земельной площади	пастбища	в % к земельной площади	сады и виноградни ки	в % к земельной площади	в % к земельной площади						
А	1	2	3	4	5	6	7	8	9	10	11	12	13					
Республика Казахстан	79725,5	76490,2	95,9	24143,6	30,3	2345,5	2,9	46525,3	58,4	43,7	0,1	3432,1	4,3					
Акмолинская	9496,1	9422,1	99,2	5430,8	57,2	223,2	2,4	2976,7	31,3	1,1	0,0	790,0	8,3					
Актюбинская	6891,4	6781,7	98,4	958,8	13,9	168,0	2,4	5310,5	77,1	0,2	0,0	344,2	5,0					
Алматинская	6458,6	6233,0	96,5	1205,5	18,7	286,2	4,4	4623,2	71,6	19,2	0,3	98,8	1,5					
Атырауская	2296,6	2102,4	91,5	6,3	0,3	56,8	2,5	2030,1	88,4	0,2	0,0	9,2	0,4					
Восточно- Казахстанская	6255,4	6153,4	98,4	1173,1	18,8	483,6	7,7	4222,3	67,5	1,4	0,0	273,0	4,4					
Жамбылская	3616,1	3512,6	97,1	811,1	22,4	156,3	4,3	2503,9	69,2	2,2	0,1	39,1	1,1					

	Земельная площадь, всего	из нее сельскохозяйственные угодья		в том числе									
		всего	в % к земельно й площади	пашня	в % к земельной площади	естественн ые сенокосы	в % к земельной площади	пастбища	в % к земельной площади	сады и виноградни ки	в % к земельной площади	залежь	в % к земельной площади
A	1	2	3	4	5	6	7	8	9	10	11	12	13
Западно- Казахстанская	3809,1	3746,7	98,4	744,2	19,5	292,3	7,7	2162,5	56,8	0,0	0,0	547,2	14,4
Карагандинская	9386,1	9193,5	97,9	1407,6	15,0	304,4	3,2	7312,6	77,9	0,6	0,0	168,3	1,8
Костанайская	7992,6	7897,7	98,8	5507,2	68,9	94,9	1,2	2003,4	25,1	0,0	0,0	291,4	3,6
Кызылординская	2612,0	2030,3	77,7	155,4	5,9	61,2	2,3	1752,9	67,1	0,6	0,0	60,2	2,3
Мангистауская	8247,4	7141,8	86,6	0,3	0,0	7,2	0,1	7134,2	86,5	0,0	0,0	0,1	0,0
Павлодарская	3316,5	3212,0	96,8	1135,6	34,2	108,3	3,3	1327,9	40,0	0,3	0,0	639,9	19,3
Северо- Казахстанская	6100,2	5868,8	96,2	4640,1	76,1	27,5	0,5	1099,1	18,0	0,1	0,0	101,3	1,7
Южно-Казахстанская	3225,0	3176,9	98,5	960,2	29,8	75,0	2,3	2061,3	63,9	15,2	0,5	65,1	2,0
г. Астана	9,9	8,5	85,9	2,2	22,2	0,5	5,1	3,8	38,4	0,1	1,0	1,9	19,2
г. Алматы	12,6	8,7	69,0	5,4	42,9	0,0	0,0	0,8	6,3	0,0	0,0	2,1	16,7

ОКОНЧАНИЕ

	из нее несельскохозяйственные угодья	в том числе											
		всего	в % к земельной площади	лесные площади	в % к земельной площади	древесно- кустарниковые насаждения	в % к земельной площади	декоративные насаждения, тыс. кв. м.	в % к земельной площади	под постройки, тыс. кв. м.	в % к земельной площади	залежь	в % к земельной площади
A	14	15	16	17	18	19	20	21	22	23			
Республика Казахстан	3235,3	4,1	173,0	0,2	162,6	31314,3	0,0	652925,9	0,1				
Акмолинская	74,1	0,8	0,3	0,0	2,2	2467,8	0,0	44814,3	0,0				
Актюбинская	109,7	1,6	-	-	6,3	627,7	0,1	16835,9	0,0				
Алматинская	225,6	3,5	34,9	0,5	84,2	6184,5	0,0	89742,1	0,1				
Атырауская	194,2	8,5	10,2	0,4	0,2	3,5	0,0	19888,6	0,1				
Восточно- Казахстанская	102,1	1,6	2,6	0,0	11,7	2411,7	0,2	59338,9	0,1				
Жамбылская	103,6	2,9	20,2	0,6	2,0	1000,2	0,0	64171	0,2				
Западно-Казахстанская	62,3	1,6	23,4	0,6	5,3	1345,3	0,1	21925,9	0,1				
Карагандинская	192,5	2,1	4,4	0,0	6,3	1882,3	0,0	46985,6	0,1				
Костанайская	94,9	1,2	1,5	0,0	7,9	2713,8	0,0	34854,3	0,0				
Кызылординская	581,6	22,3	3,5	0,1	11,6	859,8	0,0	18675,7	0,1				
Мангистауская	1105,5	13,4	-	-	0,0	0,6	0,0	5984,4	0,0				
Павлодарская	104,5	3,2	41,5	1,3	3,6	499,4	0,0	23889,6	0,1				
Северо-Казахстанская	231,4	3,8	30,2	0,5	20,1	0	0,0	32873,5	0,1				
Южно-Казахстанская	48,0	1,5	0,3	0,0	1,0	7513,1	0,0	131792,5	0,4				
г. Астана	1,4	14,1	0,0	0,0	0,1	294,6	0,3	8896,3	9,0				
г. Алматы	3,8	30,2	-	-	0,2	3510,2	2,8	32257,2	25,6				

Земельная площадь предприятий и крестьянских (фермерских) хозяйств и её структура по категориям земель в разрезе регионов

тыс. га

	Земельная площадь, всего	из нее сельскохозяйственные угодья		в том числе										в % к земе́льной площади	залежь	в % к земе́льной площади
		всего	в % к земе́льной площади	пашня	в % к земе́льной площади	естественн ые сенокосы	в % к земе́льной площади	пастбища	в % к земе́льной площади	сады и виногра́дни ки	в % к земе́льной площади					
												4	5			
A	1	2	3	4	5	6	7	8	9	10	11	12	13			
Республика Казахстан	79132,2	76006,1	96,0	23847,6	30,1	2279,0	2,9	46473,2	58,7	24,9	0,0	3381,5	4,3			
Акиолинская	9469,5	9402,4	99,3	5416,1	57,2	223,2	2,4	2976,7	31,4	0,5	0,0	785,9	8,3			
Актюбинская	6875,7	6768,1	98,4	948,6	13,8	168,0	2,4	5310,5	77,2	-	-	341,0	5,0			
Алматинская	6390,6	6180,6	96,7	1166,0	18,2	285,1	4,5	4623,2	72,3	14,3	0,2	92,0	1,4			
Атырауская	2291,0	2099,7	91,7	3,9	0,2	56,7	2,5	2030,1	88,6	0,1	0,0	9,0	0,4			
Восточно- Казахстанская	6095,8	6005,1	98,5	1093,6	17,9	443,4	7,3	4204,6	69,0	0,3	0,0	263,2	4,3			
Жамбылская	3587,3	3491,5	97,3	793,7	22,1	156,0	4,3	2503,8	69,8	0,9	0,0	37,1	1,0			
Западно- Казахстанская	3796,3	3739,3	98,5	739,3	19,5	291,8	7,7	2162,5	57,0	0,1	0,0	545,7	14,4			
Карагандинская	9368,0	9180,3	98,0	1400,2	14,9	303,5	3,2	7312,4	78,1	0,0	0,0	164,3	1,8			
Костанайская	7972,8	7884,3	98,9	5496,9	68,9	94,9	1,2	2003,4	25,1	0,1	0,0	289,0	3,6			
Кызылординская	2575,9	2001,2	77,7	127,0	4,9	61,2	2,4	1752,9	68,1	0,1	0,0	60,0	2,3			
Мангистауская	8244,7	7141,8	86,6	0,3	0,0	7,2	0,1	7134,2	86,5	0,0	0,0	0,1	0,0			
Павлодарская	3237,8	3140,6	97,0	1124,2	34,7	86,3	2,7	1295,4	40,0	0,0	0,0	634,7	19,6			
Северо-Казахстанская	6067,2	5842,0	96,3	4614,4	76,1	27,5	0,5	1099,1	18,1	0,1	0,0	100,9	1,7			
Южно-Казахстанская	3146,6	3116,8	99,1	917,1	29,1	73,7	2,3	2059,7	65,5	8,6	0,3	57,7	1,8			
г. Астана	6,9	6,6	94,8	1,5	21,7	0,6	7,9	3,8	54,8	-	-	0,7	10,3			
г. Алматы	6,2	6,0	96,7	5,1	82,1	0,0	0,3	0,8	12,8	0,0	0,2	0,1	1,3			

Окончание

	из нее несельскохозяйственные угодья		в том числе				
	всего	в % к земельной площади	лесные площади	в % к земельной площади	древесно-кустарниковые насаждения	в % к земельной площади	
A	14	15	16	17	18	19	
Республика Казахстан	3126,1	4,0	173,0	0,2	162,6	0,2	
Акмолинская	67,1	0,7	0,3	0,0	2,2	0,0	
Актюбинская	107,6	1,6	-	-	6,3	0,1	
Алматинская	210,0	3,3	34,9	0,5	84,2	1,3	
Атырауская	191,3	8,3	10,2	0,4	0,2	0,0	
Восточно-Казахстанская	90,7	1,5	2,6	0,0	11,7	0,2	
Жамбылская	95,9	2,7	20,2	0,6	2,0	0,1	
Западно-Казахстанская	57,0	1,5	23,4	0,6	5,3	0,1	
Карагандинская	187,6	2,0	4,4	0,0	6,3	0,1	

	из нее несельскохозяйственные угодья					в том числе			
	всего		в % к земельной площади		лесные площади	в % к земельной площади	древесно-кустарниковые насаждения	в % к земельной площади	
	14	15	16	17	18	19	20	21	22
A									
Костанайская	88,5	1,1	1,5	0,0	7,9	0,1			
Кызылординская	574,6	22,3	3,5	0,1	11,6	0,5			
Мангистауская	1102,9	13,4	-	-	0,0	0,0			
Павлодарская	97,2	3,0	41,5	1,3	3,6	0,1			
Северо-Казахстанская	225,3	3,7	30,2	0,5	20,1	0,3			
Южно-Казахстанская	29,8	0,9	0,3	0,0	1,0	0,0			
г. Астана	0,4	5,2	0,0	0,1	0,1	1,7			
г. Алматы	0,2	3,3	-	-	0,2	3,3			

Земельная площадь домашних хозяйств и её структура в городской и сельской местности в разрезе регионов

га

	Земельная площадь, всего	из них												
		пашня		в % к земельной площади	естественные сенокосы	в % к земельной площади	пастбища	в % к земельной площади	в % к земельной площади	сады и виноградники	в % к земельной площади	запекать	в % к земельной площади	декоративные насаждения, кв. м.
		1	2	3	4	5	6	7	8	9	10	11	12	13
A														
Республика Казахстан	552406,0	276860,0	50,1	66466,0	12,0	52177,9	9,4	15059,5	2,7	39520,9	7,2	27415,2	0,5	625533,6
Акмолинская	22441,3	12748,1	56,8	9,7	0,0	17,6	0,1	387,8	1,7	2437,2	10,9	2367,1	1,1	43969,5
Актюбинская	12994,1	8302,8	63,9	5,2	0,0	1,0	0,0	29,1	0,2	2776,0	21,4	517,7	0,4	15840,7
Алматинская	63374,3	38269,6	60,4	1141,2	1,8	28,9	0,0	4094,2	6,5	5229,3	8,3	5145,9	0,8	84205,5
Атырауская	4957,8	2003,0	40,4	45,0	0,9	27,4	0,6	56,9	1,1	0,7	0,0	1,9	0,0	19699,5
Восточно-Казахстанская	154414,3	76582,8	49,6	40161,4	26,0	17652,6	11,4	688,1	0,4	8496,7	5,5	1611,3	0,1	55244,7
Жамбылская	27327,2	17326,1	63,4	262,6	1,0	53,3	0,2	1247,7	4,6	1850,2	6,8	978,7	0,4	62842,8
Западно-Казахстанская	9927,6	4101,8	41,3	566,8	5,7	-	-	185,3	1,9	1163,7	11,7	1030,4	1,0	21167,3
Карагандинская	12149,8	4238,5	34,9	892,0	7,3	200,0	1,6	237,9	2,0	2095,4	17,2	1431,5	1,2	43140,4
Костанайская	15975,6	7921,1	49,6	-	-	-	-	299,3	1,9	1630,2	10,2	2477,9	1,6	33476,0
Кызылординская	35350,0	28341,8	80,2	12,2	0,0	0,9	0,0	401,7	1,1	209,6	0,6	818,4	0,2	18095,6
Мангистауская	2586,2	1,4	0,1	-	-	-	-	1,7	0,1	-	-	0,5	0,0	5981,3
Павлодарская	75044,4	9063,8	12,1	22039,3	29,4	32499,5	43,3	48,0	0,1	4342,1	5,8	388,1	0,1	21839,2
Северо-Казахстанская	31518,6	24724,1	78,4	-	-	89,7	0,3	525,1	1,7	176,0	0,6	-	-	32166,3
Южно-Казахстанская	77391,1	42886,2	55,4	1330,6	1,7	1607,1	2,1	6518,4	8,4	7059,9	9,1	7297,6	0,9	129681,5
г. Астана	1354,6	144,1	10,6	0,1	0,0	0,0	0,0	9,6	0,7	382,7	28,3	94,4	0,7	7846,5
г. Алматы	5599,0	204,8	3,7	-	-	-	-	328,7	5,9	1671,5	29,9	3253,8	5,8	30336,8

Земельная площадь домашних хозяйств и её структура по категориям земель в городской местности в разрезе регионов

	Земельная площадь, всего	из них													
		пашня	в % к земельно й площади	естествен ные сенокосы	в % к земельно й площади	пастбища	в % к земельно й площади	сады и виноград ники	в % к земельно й площади	запележь	в % к земельно й площади	декорати вные насажден ия, тыс. кв. м.	в % к земельно й площади	под постройк и, тыс. кв. м.	в % к земельно й площади
А	1	2	3	6	7	8	9	8	9	10	11	13	14	15	
Республика Казахстан	74518,2	31903,2	42,8	362,7	0,5	2627,0	3,5	3553,6	4,8	8969,7	12,0	7991,9	1,1	205005,8	27,5
Акмолинская	5143,0	3096,4	60,2	0,7	0,0	2,6	0,0	79,6	1,5	479,2	9,3	316,4	0,6	10381,2	20,2
Актюбинская	3000,0	1573,7	52,5	0,2	0,0	0,1	0,0	10,4	0,3	775,9	25,9	64,3	0,2	5497,5	18,3
Алматинская	7777,2	3190,8	41,0	13,0	0,2	0,8	0,0	969,0	12,5	826,5	10,6	656,7	0,8	18756,9	24,1
Атырауская	1374,9	413,1	30,0	25,0	1,8	25,0	1,8	20,5	1,5	0,3	0,0	0,0	0,0	7752,0	56,4
Восточно- Казахстанская	13370,4	7470,9	55,9	296,3	2,2	2589,9	19,4	198,0	1,5	366,7	2,7	567,6	0,4	17935,3	13,4
Жамбылская	6059,9	3418,7	56,4	0,3	0,0	0,1	0,0	530,8	8,8	244,5	4,0	285,9	0,5	17767,5	29,3
Западно- Казахстанская	1786,3	593,7	33,2	-	-	-	-	55,7	3,1	395,2	22,1	118,9	0,7	3847,1	21,5
Карагандинская	5933,9	2489,0	41,9	-	-	-	-	189,4	3,2	1020,0	17,2	698,2	1,2	21475,8	36,2
Костанайская	2331,3	942,5	40,4	-	-	-	-	71,9	3,1	239,1	10,3	370,7	1,6	7850,2	33,7
Кызылординская	8247,3	5167,0	62,7	-	-	0,3	0,0	109,1	1,3	17,5	0,2	364,7	0,4	9717,7	11,8
Мангистауская	928,6	0,7	0,1	-	-	-	-	0,9	0,1	-	-	0,4	0,0	2349,8	25,3
Павлодарская	1940,1	1042,9	53,8	-	-	-	-	23,6	1,2	210,1	10,8	91,4	0,5	5662,6	29,2
Северо-Казахстанская	2070,9	1401,3	67,7	-	-	0,2	0,0	17,2	0,8	58,2	2,8	-	-	3692,2	17,8
Южно-Казахстанская	7601,0	753,8	9,9	27,0	0,4	8,0	0,1	939,3	12,4	2282,2	30,0	1108,6	1,5	34136,7	44,9
г. Астана	1354,6	144,1	10,6	0,1	0,0	0,0	0,0	9,6	0,7	382,7	28,3	94,4	0,7	7846,5	57,9
г. Алматы	5599,0	204,8	3,7	-	-	-	-	328,7	5,9	1671,5	29,9	3253,8	5,8	30336,8	54,2

Земельная площадь домашних хозяйств и её структура по категориям земель в сельской местности в разрезе регионов

	Земельная площадь, всего	из них													
		пашня	в % к земельно й площади	естествен ные сенокосы	в % к земельно й площади	пастбища	в % к земельно й площади	сады и виноград ники	в % к земельно й площади	запекать	в % к земельно й площади	декорати вные насажден ия, тыс. кв. м.	в % к земельно й площади	под постройк и, тыс. кв. м.	в % к земельно й площади
A	1	2	3	6	7	8	9	8	9	10	11	12	13	14	15
Республика Казахстан	477887,7	244956,7	51,3	66103,3	13,8	49550,9	10,4	11505,9	2,4	30551,3	6,4	19423,3	0,4	19423,3	8,8
Акимолинская	17298,2	9651,8	55,8	9,0	0,1	15,1	0,1	308,3	1,8	1958,0	11,3	2050,7	1,2	2050,7	19,4
Актюбинская	9994,2	6729,1	67,3	5,0	0,0	0,9	0,0	18,7	0,2	2000,1	20,0	453,4	0,5	453,4	10,3
Алматинская	55597,1	35078,8	63,1	1128,2	2,0	28,0	0,1	3125,2	5,6	4402,8	7,9	4489,2	0,8	4489,2	11,8
Атырауская	3583,0	1589,9	44,4	20,0	0,6	2,4	0,1	36,4	1,0	0,3	0,0	1,8	0,0	1,8	33,3
Восточно- Казахстанская	141043,9	69111,9	49,0	39865,1	28,3	15062,7	10,7	490,0	0,3	8130,0	5,8	1043,7	0,1	1043,7	2,6
Жамбылская	21267,3	13907,5	65,4	262,3	1,2	53,2	0,3	716,9	3,4	1605,7	7,6	692,9	0,3	692,9	21,2

	Земельная площадь, всего	из них													
		пашня	в % к земельно й площади	естествен ные сенокосы	в % к земельно й площади	пастбища	в % к земельно й площади	сады и виноград ники	в % к земельно й площади	заляжь	в % к земельно й площади	декорати вные насажден ия, тыс. кв. м.	в % к земельно й площади	под постройк и, тыс. кв. м.	в % к земельно й площади
A	1	2	3	6	7	8	9	8	9	10	11	12	13	14	15
Западно– Казахстанская	8141,3	3508,1	43,1	566,8	7,0	-	-	129,6	1,6	768,4	9,4	911,5	1,1	911,5	21,3
	6215,9	1749,5	28,1	892,0	14,4	200,0	3,2	48,5	0,8	1075,4	17,3	733,3	1,2	733,3	34,9
Карагандинская	13644,3	6978,6	51,1	-	-	-	-	227,5	1,7	1391,1	10,2	2107,2	1,5	2107,2	18,8
Костанайская	27102,7	23174,8	85,5	12,2	0,0	0,6	0,0	292,6	1,1	192,1	0,7	453,7	0,2	453,7	3,1
Кызылординская	1657,6	0,7	0,0	-	-	-	-	0,8	0,0	-	-	0,1	0,0	0,1	21,9
Мангистауская	73104,4	8020,9	11,0	22039,3	30,1	32499,5	44,5	24,5	0,0	4132,0	5,7	296,7	0,0	296,7	2,2
Павлодарская	29447,8	23322,8	79,2	-	-	89,4	0,3	508,0	1,7	117,8	0,4	-	-	-	9,7
Северо–Казахстанская	69790,1	42132,4	60,4	1303,6	1,9	1599,1	2,3	5579,1	8,0	4777,6	6,8	6188,9	0,9	6188,9	13,7
Южно–Казахстанская	-	-	-	-	-	-	-	-	-	-	-	-	-	-	-
г. Астана	-	-	-	-	-	-	-	-	-	-	-	-	-	-	-
г. Алматы	-	-	-	-	-	-	-	-	-	-	-	-	-	-	-

Земельная площадь дачных участков и её структура по категориям земель в городской и сельской местности в разрезе регионов

га

	Земельная площадь, всего	из них													
		пашня	в % к земельно й площади	естествен ные сенокосы	в % к земельно й площади	пастбища	в % к земельно й площади	сады и виноград ники	в % к земельно й площади	залежь	в % к земельно й площади	декорати вные насажден ия, тыс. кв. м.	в % к земельно й площади	под постройк и, тыс. кв. м.	в % к земельно й площади
A	1	2	3	6	7	8	9	8	9	10	11	12	13	14	15
Республика Казахстан	40930,2	19161,8	46,8	25,0	0,1	0,5	0,0	3720,9	9,1	11093,2	27,1	3899,1	1,0	27392,3	6,7
Акмолинская	4196,2	1985,2	47,3	0,3	0,0	0,0	0,0	357,8	8,5	1708,1	40,7	100,7	0,2	844,8	2,0
Актюбинская	2695,8	1903,8	70,6	-	-	-	-	130,6	4,8	462,6	17,2	110,0	0,4	995,2	3,7
Алматинская	4631,8	1267,6	27,4	-	-	-	-	788,9	17,0	1613,9	34,8	1038,6	2,2	5536,6	12,0
Атырауская	686,2	364,9	53,2	11,7	1,7	-	-	33,7	4,9	172,3	25,1	1,6	0,0	189,1	2,8
Восточно- Казахстанская	5226,9	2937,6	56,2	12,3	0,2	0,2	0,0	449,4	8,6	1298,5	24,8	800,4	1,5	4094,2	7,8
Жамбылская	1499,1	97,6	6,5	0,4	0,0	0,0	0,0	74,9	5,0	192,8	12,9	21,5	0,1	1328,2	8,9
Западно- Казахстанская	2867,6	846,1	29,5	-	-	-	-	220,4	7,7	348,3	12,1	314,9	1,1	758,6	2,6
Карагандинская	5963,7	3220,7	54,0	-	-	-	-	387,9	6,5	1918,4	32,2	450,8	0,8	3845,2	6,4
Костанайская	3840,4	2372,9	61,8	-	-	-	-	424,8	11,1	769,8	20,0	235,9	0,6	1378,3	3,6
Кызылординская	726,1	90,4	12,4	-	-	-	-	63,1	8,7	4,5	0,6	41,4	0,6	580,1	8,0
Мангистауская	68,6	2,0	2,9	-	-	-	-	2,2	3,2	-	-	0,1	0,0	3,1	0,5
Павлодарская	3671,3	2298,9	62,6	0,2	0,0	0,1	0,0	239,5	6,5	876,6	23,9	111,3	0,3	2050,4	5,6
Северо-Казахстанская	1495,1	988,4	66,1	-	-	-	-	129,4	8,7	239,8	16,0	-	-	707,2	4,7
Южно-Казахстанская	981,8	184,7	18,8	-	-	-	-	187,7	19,1	371,7	37,9	215,5	2,2	2111,0	21,5
г. Астана	1622,5	540,0	33,3	0,1	0,0	0,1	0,0	100,7	6,2	772,2	47,6	200,2	1,2	1049,8	6,5
Алматы	757,2	61,1	8,1	-	-	-	-	130,0	17,2	343,5	45,4	256,4	3,4	1920,4	25,4

Земельная площадь дачных участков и её структура по категориям земель в городской местности в разрезе регионов га

	Земельная площадь, всего	из них										
		пашня	в % к земельной площади	естественные сенокосы	в % к земельной площади	пастбища	в % к земельной площади	сады и виноградники	в % к земельной площади	запад	в % к земельной площади	декоративные насаждения, тыс. кв. м.
А	1	2	3	6	7	8	9	8	9	10	11	12
Республика Казахстан	32025,4	16782,5	52,4	13,1	0,0	0,4	0,0	2866,2	8,9	7692,5	24,0	2641,1
Акмолинская	3953,4	1836,8	46,5	0,3	0,0	0,0	0,0	350,7	8,9	1636,6	41,4	97,8
Актюбинская	2560,8	1794,4	70,1	-	-	-	-	129,0	5,0	441,1	17,2	109,1
Алматинская	1015,3	312,1	30,7	-	-	-	-	154,1	15,2	437,1	43,1	84,1
Атырауская	158,0	114,1	72,2	-	-	-	-	6,2	3,9	-	-	46,0
Восточно-Казахстанская	4404,1	2626,5	59,6	12,1	0,3	0,1	0,0	376,9	8,6	971,0	22,0	579,2
Жамбылская	126,0	27,1	21,5	0,4	0,3	-	-	32,4	25,7	8,6	6,8	8,5
Западно-Казахстанская	2506,2	706,3	28,2	-	-	-	-	203,6	8,1	213,0	8,5	300,0
Карагандинская	4567,4	3046,8	66,7	-	-	-	-	373,5	8,2	719,0	15,7	442,2
Костанайская	3584,0	2263,1	63,1	-	-	-	-	407,3	11,4	669,3	18,7	220,8
Кызылординская	726,1	90,4	12,4	-	-	-	-	63,1	8,7	4,5	0,6	41,4
Мангистауская	68,6	2,0	2,9	-	-	-	-	2,2	3,2	-	-	0,1
Павлодарская	3671,3	2298,9	62,6	0,2	0,0	0,1	0,0	239,5	6,5	876,6	23,9	111,3
Северо-Казахстанская	1452,6	954,7	65,7	-	-	-	-	123,8	8,5	239,8	16,5	-
Южно-Казахстанская	852,1	108,0	12,7	-	-	-	-	173,2	20,3	360,3	42,3	190,0
г. Астана	1622,5	540,0	33,3	0,1	0,0	0,1	0,0	100,7	6,2	772,2	47,6	200,2
г. Алматы	757,2	61,1	8,1	-	-	-	-	130,0	17,2	343,5	45,4	256,4

Земельная площадь дачных участков и её структура по категориям земель в сельской местности в разрезе регионов га

	Земельная площадь, всего	из них										
		пашня	в % к земельной площади	естественные сенокосы	в % к земельной площади	пастбища	в % к земельной площади	сады и виноградники	в % к земельной площади	запад	в % к земельной площади	декоративные насаждения, тыс. кв. м.
А	1	2	3	6	7	8	9	8	9	10	11	12
Республика Казахстан	8904,8	2379,3	26,7	11,8	0,1	0,1	0,0	854,8	9,6	3400,7	38,2	1258,0
Акмолинская	242,8	148,4	61,1	-	-	-	-	7,0	2,9	71,5	29,5	2,9
Актюбинская	135,0	109,5	81,1	-	-	-	-	1,6	1,2	21,6	16,0	0,9
Алматинская	3616,6	955,5	26,4	-	-	-	-	634,8	17,6	1176,8	32,5	954,5
Атырауская	528,3	250,9	47,5	11,7	2,2	-	-	27,5	5,2	172,3	32,6	1,6
Восточно-Казахстанская	822,8	311,1	37,8	0,2	0,0	0,1	0,0	72,6	8,8	327,6	39,8	221,1
Жамбылская	1373,2	70,5	5,1	-	-	0,0	0,0	42,6	3,1	184,2	13,4	13,0
Западно-Казахстанская	361,4	139,8	38,7	-	-	-	-	16,8	4,6	135,4	37,5	14,9
Карагандинская	1396,3	173,8	12,4	-	-	-	-	14,4	1,0	1199,4	85,9	8,6
Костанайская	256,4	109,7	42,8	-	-	-	-	17,5	6,8	100,5	39,2	15,1
Кызылординская	-	-	-	-	-	-	-	-	-	-	-	-
Мангистауская	-	-	-	-	-	-	-	-	-	-	-	-
Павлодарская	-	-	-	-	-	-	-	-	-	-	-	-

	Земельная площадь, всего	из них														в % к земельно й площади	в % к земельно й площади	в % к земельно й площади	в % к земельно й площади	в % к земельно й площади	в % к земельно й площади	в % к земельно й площади	в % к земельно й площади	в % к земельно й площади	в % к земельно й площади	в % к земельно й площади	в % к земельно й площади	в % к земельно й площади	в % к земельно й площади	в % к земельно й площади	в % к земельно й площади	в % к земельно й площади	в % к земельно й площади	в % к земельно й площади	в % к земельно й площади	в % к земельно й площади	в % к земельно й площади	в % к земельно й площади	в % к земельно й площади	в % к земельно й площади	в % к земельно й площади	в % к земельно й площади	в % к земельно й площади	в % к земельно й площади	в % к земельно й площади	в % к земельно й площади	в % к земельно й площади	в % к земельно й площади	в % к земельно й площади	в % к земельно й площади	в % к земельно й площади	в % к земельно й площади	в % к земельно й площади	в % к земельно й площади	в % к земельно й площади	в % к земельно й площади	в % к земельно й площади	в % к земельно й площади	в % к земельно й площади	в % к земельно й площади	в % к земельно й площади	в % к земельно й площади	в % к земельно й площади	в % к земельно й площади	в % к земельно й площади	в % к земельно й площади	в % к земельно й площади	в % к земельно й площади	в % к земельно й площади	в % к земельно й площади	в % к земельно й площади	в % к земельно й площади	в % к земельно й площади	в % к земельно й площади	в % к земельно й площади	в % к земельно й площади	в % к земельно й площади	в % к земельно й площади	в % к земельно й площади	в % к земельно й площади	в % к земельно й площади	в % к земельно й площади	в % к земельно й площади	в % к земельно й площади	в % к земельно й площади	в % к земельно й площади	в % к земельно й площади	в % к земельно й площади	в % к земельно й площади	в % к земельно й площади	в % к земельно й площади	в % к земельно й площади	в % к земельно й площади	в % к земельно й площади	в % к земельно й площади	в % к земельно й площади	в % к земельно й площади	в % к земельно й площади	в % к земельно й площади	в % к земельно й площади	в % к земельно й площади	в % к земельно й площади	в % к земельно й площади	в % к земельно й площади	в % к земельно й площади	в % к земельно й площади	в % к земельно й площади	в % к земельно й площади	в % к земельно й площади	в % к земельно й площади	в % к земельно й площади	в % к земельно й площади	в % к земельно й площади	в % к земельно й площади	в % к земельно й площади	в % к земельно й площади	в % к земельно й площади	в % к земельно й площади	в % к земельно й площади	в % к земельно й площади	в % к земельно й площади	в % к земельно й площади	в % к земельно й площади	в % к земельно й площади	в % к земельно й площади	в % к земельно й площади	в % к земельно й площади	в % к земельно й площади	в % к земельно й площади	в % к земельно й площади	в % к земельно й площади	в % к земельно й площади	в % к земельно й площади	в % к земельно й площади	в % к земельно й площади	в % к земельно й площади	в % к земельно й площади	в % к земельно й площади	в % к земельно й площади	в % к земельно й площади	в % к земельно й площади	в % к земельно й площади	в % к земельно й площади	в % к земельно й площади	в % к земельно й площади	в % к земельно й площади	в % к земельно й площади	в % к земельно й площади	в % к земельно й площади	в % к земельно й площади	в % к земельно й площади	в % к земельно й площади	в % к земельно й площади	в % к земельно й площади	в % к земельно й площади	в % к земельно й площади	в % к земельно й площади	в % к земельно й площади	в % к земельно й площади	в % к земельно й площади	в % к земельно й площади	в % к земельно й площади	в % к земельно й площади	в % к земельно й площади	в % к земельно й площади	в % к земельно й площади	в % к земельно й площади	в % к земельно й площади	в % к земельно й площади	в % к земельно й площади	в % к земельно й площади	в % к земельно й площади	в % к земельно й площади	в % к земельно й площади	в % к земельно й площади	в % к земельно й площади	в % к земельно й площади	в % к земельно й площади	в % к земельно й площади	в % к земельно й площади	в % к земельно й площади	в % к земельно й площади	в % к земельно й площади	в % к земельно й площади	в % к земельно й площади	в % к земельно й площади	в % к земельно й площади	в % к земельно й площади	в % к земельно й площади	в % к земельно й площади	в % к земельно й площади	в % к земельно й площади	в % к земельно й площади	в % к земельно й площади	в % к земельно й площади	в % к земельно й площади	в % к земельно й площади	в % к земельно й площади	в % к земельно й площади	в % к земельно й площади	в % к земельно й площади	в % к земельно й площади	в % к земельно й площади	в % к земельно й площади	в % к земельно й площади	в % к земельно й площади	в % к земельно й площади	в % к земельно й площади	в % к земельно й площади	в % к земельно й площади	в % к земельно й площади	в % к земельно й площади	в % к земельно й площади	в % к земельно й площади	в % к земельно й площади	в % к земельно й площади	в % к земельно й площади	в % к земельно й площади	в % к земельно й площади	в % к земельно й площади	в % к земельно й площади	в % к земельно й площади	в % к земельно й площади	в % к земельно й площади	в % к земельно й площади	в % к земельно й площади	в % к земельно й площади	в % к земельно й площади	в % к земельно й площади	в % к земельно й площади	в % к земельно й площади	в % к земельно й площади	в % к земельно й площади	в % к земельно й площади	в % к земельно й площади	в % к земельно й площади	в % к земельно й площади	в % к земельно й площади	в % к земельно й площади	в % к земельно й площади	в % к
--	--------------------------------	--------	--	--	--	--	--	--	--	--	--	--	--	--	--	-----------------------------------	-----------------------------------	-----------------------------------	-----------------------------------	-----------------------------------	-----------------------------------	-----------------------------------	-----------------------------------	-----------------------------------	-----------------------------------	-----------------------------------	-----------------------------------	-----------------------------------	-----------------------------------	-----------------------------------	-----------------------------------	-----------------------------------	-----------------------------------	-----------------------------------	-----------------------------------	-----------------------------------	-----------------------------------	-----------------------------------	-----------------------------------	-----------------------------------	-----------------------------------	-----------------------------------	-----------------------------------	-----------------------------------	-----------------------------------	-----------------------------------	-----------------------------------	-----------------------------------	-----------------------------------	-----------------------------------	-----------------------------------	-----------------------------------	-----------------------------------	-----------------------------------	-----------------------------------	-----------------------------------	-----------------------------------	-----------------------------------	-----------------------------------	-----------------------------------	-----------------------------------	-----------------------------------	-----------------------------------	-----------------------------------	-----------------------------------	-----------------------------------	-----------------------------------	-----------------------------------	-----------------------------------	-----------------------------------	-----------------------------------	-----------------------------------	-----------------------------------	-----------------------------------	-----------------------------------	-----------------------------------	-----------------------------------	-----------------------------------	-----------------------------------	-----------------------------------	-----------------------------------	-----------------------------------	-----------------------------------	-----------------------------------	-----------------------------------	-----------------------------------	-----------------------------------	-----------------------------------	-----------------------------------	-----------------------------------	-----------------------------------	-----------------------------------	-----------------------------------	-----------------------------------	-----------------------------------	-----------------------------------	-----------------------------------	-----------------------------------	-----------------------------------	-----------------------------------	-----------------------------------	-----------------------------------	-----------------------------------	-----------------------------------	-----------------------------------	-----------------------------------	-----------------------------------	-----------------------------------	-----------------------------------	-----------------------------------	-----------------------------------	-----------------------------------	-----------------------------------	-----------------------------------	-----------------------------------	-----------------------------------	-----------------------------------	-----------------------------------	-----------------------------------	-----------------------------------	-----------------------------------	-----------------------------------	-----------------------------------	-----------------------------------	-----------------------------------	-----------------------------------	-----------------------------------	-----------------------------------	-----------------------------------	-----------------------------------	-----------------------------------	-----------------------------------	-----------------------------------	-----------------------------------	-----------------------------------	-----------------------------------	-----------------------------------	-----------------------------------	-----------------------------------	-----------------------------------	-----------------------------------	-----------------------------------	-----------------------------------	-----------------------------------	-----------------------------------	-----------------------------------	-----------------------------------	-----------------------------------	-----------------------------------	-----------------------------------	-----------------------------------	-----------------------------------	-----------------------------------	-----------------------------------	-----------------------------------	-----------------------------------	-----------------------------------	-----------------------------------	-----------------------------------	-----------------------------------	-----------------------------------	-----------------------------------	-----------------------------------	-----------------------------------	-----------------------------------	-----------------------------------	-----------------------------------	-----------------------------------	-----------------------------------	-----------------------------------	-----------------------------------	-----------------------------------	-----------------------------------	-----------------------------------	-----------------------------------	-----------------------------------	-----------------------------------	-----------------------------------	-----------------------------------	-----------------------------------	-----------------------------------	-----------------------------------	-----------------------------------	-----------------------------------	-----------------------------------	-----------------------------------	-----------------------------------	-----------------------------------	-----------------------------------	-----------------------------------	-----------------------------------	-----------------------------------	-----------------------------------	-----------------------------------	-----------------------------------	-----------------------------------	-----------------------------------	-----------------------------------	-----------------------------------	-----------------------------------	-----------------------------------	-----------------------------------	-----------------------------------	-----------------------------------	-----------------------------------	-----------------------------------	-----------------------------------	-----------------------------------	-----------------------------------	-----------------------------------	-----------------------------------	-----------------------------------	-----------------------------------	-----------------------------------	-----------------------------------	-----------------------------------	-----------------------------------	-----------------------------------	-----------------------------------	-----------------------------------	-----------------------------------	-----------------------------------	-----------------------------------	-----------------------------------	-----------------------------------	-----------------------------------	-----------------------------------	-----------------------------------	-----------------------------------	-----------------------------------	-----------------------------------	-----------------------------------	-----------------------------------	-----------------------------------	-----------------------------------	-----------------------------------	-----------------------------------	-----------------------------------	-----------------------------------	-----------------------------------	-------

Группировка предприятий и крестьянских (фермерских) хозяйств по размеру земельной площади в разрезе регионов

	Количество хозяйств, имеющих земельную площадь	Земельная площадь – всего, га	в том числе										от 5 до 100 га				
			до 5 га					площадь					количество хозяйств				
			количество хозяйств					в % к земельно й площади					количество хозяйств				
			единиц	в % к всему количество у хозяйств	в % к количество у хозяйств, имеющих земельную площадь	га	в % к всей земельной площади	в среднем на одно хозяйство, имеющее земельную площадь, га	единиц	в % к всему количество у хозяйств	в % к количество у хозяйств, имеющих земельную площадь	га	в % к всей земельно й площади	в среднем на одно хозяйство имеющее земельную площадь, га	в % к всей земельно й площади	в % к всей земельно й площади	в % к всей земельно й площади
А	1	2	3	4	5	6	7	8	9	10	11	12	13	14			
Республика Казахстан	200676	79132181,3	52999	26,0	26,4	129151,8	0,2	2,4	89186	43,8	44,4	2408329,6	3,0	27,0			
Акмолинская	5859	9469488,3	74	1,2	1,3	90,2	0,0	1,2	1231	20,8	21,0	76805,9	0,8	62,4			
Актюбинская	5670	6875719,1	56	1,0	1,0	111,2	0,0	2,0	629	11,0	11,1	35696,0	0,5	56,8			
Алматинская	49627	6390596,2	17927	35,4	36,1	42886,1	0,7	2,4	23736	46,8	47,8	594641,9	9,3	25,1			
Атырауская	1980	2290978,2	146	7,0	7,4	341,8	0,0	2,3	702	33,6	35,5	23392,5	1,0	33,3			
Восточно- Казахстанская	16595	6095783,0	384	2,3	2,3	1090,1	0,0	2,8	8877	52,7	53,5	319430,6	5,2	36,0			
Жамбылская	15327	3587339,5	1757	11,2	11,5	5114,1	0,1	2,9	9546	60,8	62,3	274390,1	7,6	28,7			
Западно- Казахстанская	4609	3796264,0	232	5,0	5,0	165,2	0,0	0,7	547	11,7	11,9	22868,6	0,6	41,8			
Карагандинская	6713	9367954,1	67	1,0	1,0	90,5	0,0	1,4	588	8,6	8,8	34555,4	0,4	58,8			
Костанайская	7926	7972793,2	461	5,8	5,8	320,0	0,0	0,7	1944	24,5	24,5	111525,0	1,4	57,4			
Кызылординская	2872	2575858,9	83	2,6	2,9	194,6	0,0	2,3	1428	44,8	49,7	48928,1	1,9	34,3			
Мангистауская	1045	8244713,1	128	11,5	12,2	264,1	0,0	2,1	255	22,9	24,4	4518,1	0,1	17,7			
Павлодарская	3922	3237791,5	44	1,1	1,1	119,9	0,0	2,7	1087	27,5	27,7	47801,5	1,5	44,0			
Северо-Казахстанская	5426	6067206,9	75	1,4	1,4	101,9	0,0	1,4	1894	35,6	34,9	111048,0	1,8	58,6			
Южно-Казахстанская	73002	3146553,1	31496	42,8	43,1	78210,6	2,5	2,5	36707	49,8	50,3	702283,6	22,3	19,1			
г. Астана	27	6912,6	5	16,7	18,5	5,9	0,1	1,2	7	23,3	25,9	222,6	3,2	31,8			
г. Алматы	76	6229,8	64	36,2	84,2	45,8	0,7	0,7	8	4,5	10,5	221,7	3,6	27,7			

продолжение

в том числе														
от 100 до 1000 га														
от 1000 до 5000 га														
количество хозяйств					площадь			количество хозяйств					площадь	
единиц	в % ко всему количеству хозяйств	в % к количеству хозяйств имеющих земельную площадь	га	в % ко всей земельной площади	в среднем на одно хозяйство, имеющее земельную площадь, га	единиц	в % ко всему количеству хозяйств	в % к количеству хозяйств имеющих земельную площадь	га	в % ко всей земельной площади	в среднем на одно хозяйство, имеющее земельную площадь, га			
А	15	16	17	18	19	20	21	22	23	24	25	26		
Республика Казахстан	46319	22,7	23,1	15039798,0	19,0	324,7	10062	4,9	5,0	19874260,9	25,1	1975,2		
Акимолинская	3496	59,0	59,7	1157125,0	12,2	331,0	702	11,8	12,0	1463871,2	15,5	2085,3		
Актюбинская	3592	62,7	63,4	1330494,2	19,4	370,4	1170	20,4	20,6	2299710,9	33,4	1965,6		
Алматинская	7228	14,3	14,6	2010581,2	31,5	278,2	605	1,2	1,2	1115823,3	17,5	1844,3		
Атырауская	884	42,3	44,6	308886,1	13,5	349,4	211	10,1	10,7	395747,6	17,3	1875,6		
Восточно-Казахстанская	5798	34,4	34,9	2028149,0	33,3	349,8	1435	8,5	8,6	2621684,1	43,0	1827,0		
Жамбылская	3547	22,6	23,1	984766,6	27,5	277,6	372	2,4	2,4	749745,1	20,9	2015,4		
Западно-Казахстанская	3034	65,0	65,8	1145130,5	30,2	377,4	691	14,8	15,0	1297927,2	34,2	1878,3		
Карагандинская	3718	54,4	55,4	1528738,2	16,3	411,2	2067	30,3	30,8	4390303,2	46,9	2124,0		
Костанайская	4500	56,8	56,8	1432778,3	18,0	318,4	750	9,5	9,5	1515681,9	19,0	2020,9		
Кызылординская	1033	32,4	36,0	312678,5	12,1	302,7	249	7,8	8,7	503592,3	19,6	2022,5		
Мангистауская	290	26,0	27,8	128539,0	1,6	443,2	330	29,6	31,6	622387,2	7,5	1886,0		
Павлодарская	2111	53,3	53,8	751426,6	23,2	356,0	580	14,7	14,8	1094068,0	33,8	1886,3		
Северо-Казахстанская	2708	50,9	49,9	840393,6	13,9	310,3	497	9,3	9,2	1032277,0	17,0	2077,0		
Южно-Казахстанская	4365	5,9	6,0	1076466,4	34,2	246,6	399	0,5	0,5	762440,3	24,2	1910,9		
г. Астана	13	43,3	48,1	3419,4	49,5	263,0	2	6,7	7,4	3264,7	47,2	1632,4		
Алматы	2	1,1	2,6	225,4	3,6	112,7	2	1,1	2,6	5736,9	92,1	2868,5		

продолжение

	в том числе											
	от 5000 до 10000 га						от 10000 до 20000 га					
	количество хозяйств						количество хозяйств					
	единиц	в % ко всему количеству хозяйств	в % к количеству хозяйств, имеющих земельную площадь	площадь		в среднем на одно хозяйство, имеющее земельную площадь, га	единиц	в % ко всему количеству хозяйств	в % к количеству хозяйств, имеющих земельную площадь	га	в % ко всей земельной площади	в среднем на одно хозяйство, имеющее земельную площадь, га
га				в % ко всей земельной площади								
A	27	28	29	30	31	32	33	34	35	36	37	38
Республика Казахстан	1075	0,5	0,5	7238442,8	9,1	6733,4	575	0,3	0,3	7994637,8	10,1	13903,7
Акмолинская	140	2,4	2,4	975818,5	10,3	6970,1	107	1,8	1,8	1554302,8	16,4	14526,2
Актюбинская	125	2,2	2,2	822011,0	12,0	6576,1	55	1,0	1,0	765232,8	11,1	13913,3
Алматынская	55	0,1	0,1	374456,4	5,9	6808,3	40	0,1	0,1	533061,4	8,3	13326,5
Атырауская	16	0,8	0,8	100353,0	4,4	6272,1	9	0,4	0,5	115142,2	5,0	12793,6

в том числе												
от 5000 до 10000 га						от 10000 до 20000 га						
количество хозяйств						количество хозяйств						
единиц	в % к количеству хозяйств		площадь			в среднем на одно хозяйство, имеющее земельную площадь, га	единиц	в % к количеству хозяйств		площадь		
	в % ко всему количеству хозяйств	в % к количеству имеющих земельную площадь	га	в % ко всей земельной площади	в % к количеству имеющих земельную площадь, га			в % ко всему количеству хозяйств	в % к количеству имеющих земельную площадь	га	в % ко всей земельной площади	в среднем на одно хозяйство, имеющее земельную площадь, га
А	27	28	29	30	31	32	33	34	35	36	37	38
Республика Казахстан	1075	0,5	0,5	7238442,8	9,1	6733,4	575	0,3	0,3	7994637,8	10,1	13903,7
Восточно-Казахстанская	72	0,4	0,4	478034,7	7,8	6639,4	20	0,1	0,1	265871,0	4,4	13293,6
Жамбылская	61	0,4	0,4	396810,4	11,1	6505,1	29	0,2	0,2	391203,1	10,9	13489,8
Западно-Казахстанская	72	1,5	1,6	488908,4	12,9	6790,4	19	0,4	0,4	244316,7	6,4	12858,8
Карагандинская	182	2,7	2,7	1192938,1	12,7	6554,6	55	0,8	0,8	725733,8	7,7	13195,2
Костанайская	108	1,4	1,4	742854,2	9,3	6878,3	81	1,0	1,0	1181169,2	14,8	14582,3
Кызылординская	33	1,0	1,1	234257,0	9,1	7098,7	30	0,9	1,0	417102,4	16,2	13903,4
Мангистауская	19	1,7	1,8	113536,7	1,4	5975,6	9	0,8	0,9	104001,8	1,3	11555,8
Павлодарская	67	1,7	1,7	450249,8	13,9	6720,1	17	0,4	0,4	217913,1	6,7	12818,4
Северо-Казахстанская	102	1,9	1,9	709393,9	11,7	6954,8	96	1,8	1,8	1365119,0	22,5	14220,0
Южно-Казахстанская	23	0,0	0,0	158820,7	5,0	6905,2	8	0,0	0,0	114468,5	3,6	14308,6
г. Астана	-	-	-	-	-	-	-	-	-	-	-	-
г. Алматы	-	-	-	-	-	-	-	-	-	-	-	-

ОКОНЧАНИЕ

в том числе												
от 5000 до 10000 га						от 10000 до 20000 га						
количество хозяйств						количество хозяйств						
единиц	в % к количеству хозяйств		площадь			в среднем на одно хозяйство, имеющее земельную площадь, га	единиц	в % к количеству хозяйств		площадь		
	в % ко всему количеству хозяйств	в % к количеству имеющих земельную площадь	га	в % ко всей земельной площади	в % к количеству имеющих земельную площадь, га			в % ко всему количеству хозяйств	в % к количеству имеющих земельную площадь	га	в % ко всей земельной площади	в среднем на одно хозяйство, имеющее земельную площадь, га
А	39	40	41	42	43	44	45	46	47	48	49	50
Республика Казахстан	460	0,2	0,2	26447560,4	33,4	57494,7	0,2	26447560,4	33,4	57494,7	33,4	57494,7
Акмолинская	109	1,8	1,8	4241474,7	44,8	38912,6	1,9	4241474,7	44,8	38912,6	44,8	38912,6
Актюбинская	43	0,8	0,8	1622463,0	23,6	37731,7	0,8	1622463,0	23,6	37731,7	23,6	37731,7
Алматынская	36	0,1	0,1	1719145,9	26,9	47754,1	0,1	1719145,9	26,9	47754,1	26,9	47754,1
Атырауская	12	0,6	0,6	1347115,0	58,8	112259,6	0,6	1347115,0	58,8	112259,6	58,8	112259,6
Восточно-Казахстанская	9	0,1	0,1	381523,5	6,3	42391,5	0,1	381523,5	6,3	42391,5	6,3	42391,5
Жамбылская	15	0,1	0,1	785310,1	21,9	52354,0	0,1	785310,1	21,9	52354,0	21,9	52354,0
Западно-Казахстанская	14	0,3	0,3	596947,4	15,7	42639,1	0,3	596947,4	15,7	42639,1	15,7	42639,1
Карагандинская	36	0,5	0,5	1495594,9	16,0	41544,3	0,5	1495594,9	16,0	41544,3	16,0	41544,3
Костанайская	82	1,0	1,0	2988464,6	37,5	36444,7	1,0	2988464,6	37,5	36444,7	37,5	36444,7
Кызылординская	16	0,5	0,5	1059106,0	41,1	66194,1	0,6	1059106,0	41,1	66194,1	41,1	66194,1
Мангистауская	14	1,3	1,3	7271466,2	88,2	519390,4	1,3	7271466,2	88,2	519390,4	88,2	519390,4

в том числе						
свыше 20000 га						
	количество хозяйств			площадь		
	единиц	в % ко всему количеству хозяйств	в % к количеству хозяйств, имеющих земельную площадь	га	в % ко всей земельной площади	в среднем на одно хозяйство, имеющее земельную площадь, га
A	39	40	41	42	43	44
Павлодарская	16	0,4	0,4	676212,6	20,9	42263,3
Северо-Казахстанская	54	1,0	1,0	2008873,5	33,1	37201,4
Южно-Казахстанская	4	0,0	0,0	253863,0	8,1	63465,8
г. Астана	-	-	-	-	-	-
г. Алматы	-	-	-	-	-	-

Группировка предприятий по размеру земельной площади в разрезе регионов

	Количество предприятий, имеющих земельную площадь	Земельная площадь – всего, га	в том числе												
			до 5 га						от 5 до 100 га						
			количество предприятий			площадь			количество предприятий			площадь			
			единиц	в % ко всему количеству предприятий	в % к количеству предприятий, имеющих земельную площадь	га	в % ко всей земельной площади	в среднем на одно предприятие, имеющее земельную площадь, га	единиц	в % ко всему количеству предприятий	в % к количеству предприятий, имеющих земельную площадь	га	в % ко всей земельной площади	в среднем на одно предприятие, имеющее земельную площадь, га	
1	2	3	4	5	6	7	8	9	10	11	12	13	14		
А	Республика Казахстан	7615	40791675,3	1101	11,5	14,5	906,5	0,0	0,8	1290	13,5	16,9	44357,3	0,1	34,4
	Акмолинская	827	7171663,6	53	5,9	6,4	63,1	0,0	1,2	66	7,4	8,0	2056,2	0,0	31,2
	Актюбинская	326	2644543,7	15	3,9	4,6	17,1	0,0	1,1	16	4,2	4,9	369,6	0,0	23,1
	Алматинская	760	2804674,2	88	10,7	11,6	133,3	0,0	1,5	196	23,9	25,8	6735,0	0,2	34,4
	Атырауская	66	1484248,2	6	6,0	9,1	12,3	0,0	2,0	7	7,0	10,6	313,0	0,0	44,7
	Восточно-Казахстанская	437	1207310,3	62	13,1	14,2	69,8	0,0	1,1	49	10,3	11,2	2296,1	0,2	46,9
	Жамбылская	251	1342860,6	52	10,9	20,7	13,2	0,0	0,3	16	3,3	6,4	826,5	0,1	51,7
	Западно-Казахстанская	322	1195527,2	94	27,4	29,2	17,2	0,0	0,2	13	3,8	4,0	175,4	0,0	13,5
	Карагандинская	221	1673408,3	39	12,6	17,6	46,6	0,0	1,2	19	6,1	8,6	613,6	0,0	32,3
	Костанайская	947	5262278,5	357	28,9	37,7	172,3	0,0	0,5	64	5,2	6,8	1402,5	0,0	21,9
Б	Кызылординская	145	1378934,3	8	1,9	5,5	8,6	0,0	1,1	25	6,0	17,2	910,9	0,1	36,4
	Мангистауская	66	7302712,2	19	14,8	28,8	35,5	0,0	1,9	24	18,8	36,4	447,8	0,0	18,7
	Павлодарская	188	1174675,4	12	5,9	6,4	16,0	0,0	1,3	17	8,4	9,0	308,1	0,0	18,1
	Северо-Казахстанская	745	4642595,6	68	9,5	9,1	82,9	0,0	1,2	51	7,1	6,8	963,6	0,0	18,9
	Южно-Казахстанская	2297	1496926,4	224	7,7	9,8	214,6	0,0	1,0	720	24,7	31,3	26853,2	1,8	37,3
	г. Астана	10	3312,1	4	19,0	40,0	4,2	0,1	1,0	4	19,0	40,0	43,2	1,3	10,8
	г. Алматы	7	6004,8	-	-	-	0,1	0,0	-	3	2,7	42,9	42,6	0,7	14,2

продолжение

в том числе											
от 100 до 1000 га						от 1000 до 5000 га					
количество предприятий						количество предприятий					
единиц	в % ко всему количеству предприятий		в % к количеству предприятий, имеющих земельную площадь		га	площадь		в среднем на одно предприятие, имеющее земельную площадь, га	единиц	в % ко всему количеству предприятий	
	в % ко всему количеству предприятий	в % к количеству предприятий, имеющих земельную площадь	в % ко всему количеству предприятий	в % к количеству предприятий, имеющих земельную площадь		в % ко всему количеству предприятий	в % к количеству предприятий, имеющих земельную площадь			в % ко всему количеству предприятий	в % к количеству предприятий, имеющих земельную площадь
А	15	16	17	18	19	20	21	22	23	24	25
Республика Казахстан	2081	21,8	27,3	843715,3	2,1	405,4	1685	17,7	22,1	3986813,1	9,8
Акмолинская	165	18,5	20,0	78636,6	1,1	476,6	216	24,2	26,1	541472,7	7,6
Актюбинская	60	15,6	18,4	23450,1	0,9	390,8	111	28,8	34,0	279676,5	10,6
Алматынская	239	29,2	31,4	93621,6	3,3	391,7	133	16,2	17,5	312256,0	11,1
Атырауская	13	13,0	19,7	3852,1	0,3	296,3	19	19,0	28,8	45665,6	3,1
Восточно-Казахстанская	119	25,1	27,2	57997,2	4,8	487,4	151	31,9	34,6	356340,7	29,5
Жамбылская	60	12,5	23,9	23564,0	1,8	392,7	61	12,7	24,3	149539,1	11,1
Западно-Казахстанская	61	17,8	18,9	25800,0	2,2	423,0	99	28,9	30,7	239046,0	20,0
Карагандинская	34	11,0	15,4	14296,5	0,9	420,5	57	18,4	25,8	145654,2	8,7
Костанайская	99	8,0	10,5	50437,7	1,0	509,5	184	14,9	19,4	490366,7	9,3
Кызылординская	30	7,2	20,7	12637,2	0,9	421,2	34	8,2	23,4	81109,2	5,9
Мангистауская	3	2,3	4,5	1359,7	0,0	453,2	4	3,1	6,1	9203,0	0,1
Павлодарская	40	19,8	21,3	19894,4	1,7	497,4	61	30,2	32,4	144780,7	12,3
Северо-Казахстанская	155	21,7	20,8	88177,7	1,9	568,9	230	32,2	30,9	551478,0	11,9
Южно-Казахстанская	1001	34,4	43,6	349765,1	23,4	349,4	321	11,0	14,0	631223,1	42,2
г. Астана	-	-	-	-	-	-	2	9,5	20,0	3264,7	98,6
г. Алматы	2	1,8	28,6	225,4	3,8	112,7	2	1,8	28,6	5736,9	95,5
г. Алматы	2	1,8	28,6	225,4	3,8	112,7	2	1,8	28,6	5736,9	95,5

продолжение

в том числе											
от 5000 до 10000 га						от 10000 до 20000 га					
количество предприятий						количество предприятий					
единиц	в % ко всему количеству предприятий		в % к количеству предприятий, имеющих земельную площадь		га	площадь		в среднем на одно предприятие, имеющее земельную площадь, га	единиц	в % ко всему количеству предприятий	
	в % ко всему количеству предприятий	в % к количеству предприятий, имеющих земельную площадь	в % ко всему количеству предприятий	в % к количеству предприятий, имеющих земельную площадь		в % ко всему количеству предприятий	в % к количеству предприятий, имеющих земельную площадь			в % ко всему количеству предприятий	в % к количеству предприятий, имеющих земельную площадь
А	27	28	29	30	31	32	33	34	35	36	37
Республика Казахстан	576	6,0	7,6	4016553,6	9,8	6973,2	453	4,7	5,9	6407180,0	15,7
Акмолинская	117	13,1	14,1	829570,5	11,6	7090,3	102	11,4	12,3	1500950,8	20,9
Актюбинская	53	13,8	16,3	353210,0	13,4	6664,3	32	8,3	9,8	463384,4	17,5
Алматынская	37	4,5	4,9	255286,1	9,1	6899,6	31	3,8	4,1	417496,3	14,9
Атырауская	4	4,0	6,1	27324,0	1,8	6831,0	6	6,0	9,1	80566,2	5,4
Восточно-Казахстанская	31	6,5	7,1	208244,9	17,2	6717,6	17	3,9	3,9	224856,8	18,6
Жамбылская	30	6,3	12,0	201469,3	15,0	6715,6	20	4,2	8,0	273841,0	20,4
Западно-Казахстанская	31	9,0	9,6	227167,5	19,0	7328,0	13	3,8	4,0	176779,7	14,8

в том числе											
от 5000 до 10000 га						от 10000 до 20000 га					
количество предприятий				площадь				количество предприятий			
единиц	в % ко всему количеству предприятий	в % к количеству предприятий, имеющих земельную площадь	га	в % ко всей земельной площади	в среднем на одно предприятие, имеющее земельную площадь, га	единиц	в % ко всему количеству предприятий	в % к количеству предприятий, имеющих земельную площадь	га	в % ко всей земельной площади	в среднем на одно предприятие, имеющее земельную площадь, га
А	27	28	29	30	31	32	33	34	35	36	37
Карагандинская	27	8,7	12,2	185728,6	11,1	6878,8	20	6,5	9,0	251891,5	15,1
Костанайская	84	6,8	8,9	596459,5	11,3	7100,7	77	6,2	8,1	1134975,2	21,6
Кызылординская	19	4,6	13,1	131905,0	9,6	6942,4	19	4,6	13,1	263759,4	19,1
Мангистауская	-	-	-	-	-	-	2	1,6	3,0	20200,0	0,3
Павлодарская	31	15,3	16,5	218207,4	18,6	7038,9	12	5,9	6,4	152432,2	13,0
Северо-Казахстанская	92	12,9	12,3	643480,9	13,9	6994,4	95	13,3	12,8	1349539,0	29,1
Южно-Казахстанская	20	0,7	0,9	138499,9	9,3	6925,0	7	0,2	0,3	96507,5	6,4
г. Астана	-	-	-	-	-	-	-	-	-	-	-
г. Алматы	-	-	-	-	-	-	-	-	-	-	-

ОКОНЧАНИЕ

в том числе											
свыше 20000 га						площадь					
количество предприятий				в % ко всему количеству предприятий				в % ко всей земельной площади			
единиц	в % ко всему количеству предприятий	в % к количеству предприятий, имеющих земельную площадь	га	в % к количеству предприятий, имеющих земельную площадь	га	в % ко всей земельной площади	в среднем на одно предприятие, имеющее земельную площадь, га	единиц	в % ко всему количеству предприятий	в % к количеству предприятий, имеющих земельную площадь	га
А	39	40	41	42	43	44		45	46	47	
Республика Казахстан	429	4,5	5,6	25492149,5	62,5	59422,3		48	1,7	2,5	12
Акмолинская	108	12,1	13,1	4218913,7	58,8	39064,0		11	3,2	3,2	11
Актюбинская	39	10,1	12,0	1524436,0	57,6	39088,1		25	8,1	8,1	25
Алматинская	36	4,4	4,7	1719145,9	61,3	47754,1		82	6,6	6,6	82
Атырауская	11	11,0	16,7	1326515,0	89,4	120592,3		10	2,4	2,4	10
Восточно-Казахстанская	8	1,7	1,8	357504,8	29,6	44688,1		14	10,9	10,9	14
Жамбылская	12	2,5	4,8	693607,5	51,7	57800,6		15	7,4	7,4	15
Западно-Казахстанская	11	3,2	3,4	526541,4	44,0	47867,4		54	7,6	7,6	54
Карагандинская	25	8,1	11,3	1075177,3	64,3	43007,1		4	0,1	0,1	4
Костанайская	82	6,6	8,7	2988464,6	56,8	36444,7		-	-	-	-
Кызылординская	10	2,4	6,9	888604,0	64,4	88860,4		-	-	-	-
Мангистауская	14	10,9	21,2	7271466,2	99,6	519390,4		-	-	-	-
Павлодарская	15	7,4	8,0	639036,6	54,4	42602,4		-	-	-	-
Северо-Казахстанская	54	7,6	7,2	2008873,5	43,3	37201,4		-	-	-	-
Южно-Казахстанская	4	0,1	0,2	253863,0	17,0	63465,8		-	-	-	-
г. Астана	-	-	-	-	-	-		-	-	-	-
г. Алматы	-	-	-	-	-	-		-	-	-	-

Группировка крестьянских (фермерских) хозяйств по размеру земельной площади в разрезе регионов

	Количество хозяйств, имеющих земельную площадь	Земельная площадь – всего, га	в том числе											
			до 5 га					от 5 до 100 га						
			количество хозяйств			площадь		количество хозяйств			площадь			
			единиц	в % ко всему количеству у хозяйств	в % к количеству хозяйств, имеющих земельную площадь	га	в % ко всей земельной площади	единиц	в % ко всему количеству у хозяйств	в % к количеству хозяйств, имеющих земельную площадь	га	в % ко всей земельной площади		
A	1	2	3	4	5	6	7	8	9	10	11	12	13	14
Республика Казахстан	193061	38340506,1	51898	26,7	26,9	128245,4	0,3	2,5	87896	45,2	45,5	2363972,3	6,2	26,9
Акмолинская	5032	2297824,7	21	0,4	0,4	27,1	0,0	1,3	1165	23,1	23,2	74749,7	3,3	64,2
Актюбинская	5344	4231175,3	41	0,8	0,8	94,0	0,0	2,3	613	11,5	11,5	35326,4	0,8	57,6
Алматинская	48867	3585922,0	17839	35,8	36,5	42752,8	1,2	2,4	23540	47,2	48,2	587906,9	16,4	25,0
Атырауская	1914	806730,0	140	7,0	7,3	329,5	0,0	2,4	695	35,0	36,3	23079,5	2,9	33,2
Восточно-Казахстанская	16158	4888472,6	322	2,0	2,0	1020,2	0,0	3,2	8828	53,9	54,6	317134,5	6,5	35,9
Жамбылская	15076	2244478,9	1705	11,2	11,3	5100,9	0,2	3,0	9530	62,6	63,2	273563,6	12,2	28,7
Западно-Казахстанская	4287	2600736,8	138	3,2	3,2	148,0	0,0	1,1	534	12,4	12,5	22693,2	0,9	42,5
Карагандинская	6492	7694545,9	28	0,4	0,4	44,0	0,0	1,6	569	8,7	8,8	33941,8	0,4	59,7
Костанайская	6979	2710514,7	104	1,6	1,5	147,7	0,0	1,4	1880	28,1	26,9	110122,5	4,1	58,6
Кызылординская	2727	1196924,6	75	2,7	2,8	186,0	0,0	2,5	1403	50,6	51,4	48017,2	4,0	34,2
Мангистауская	979	942000,9	109	11,1	11,1	228,6	0,0	2,1	231	23,4	23,6	4070,3	0,4	17,6
Павлодарская	3734	2063116,1	32	0,9	0,9	103,9	0,0	3,2	1070	28,5	28,7	47493,4	2,3	44,4
Северо-Казахстанская	4681	1424611,3	7	0,2	0,1	19,0	0,0	2,7	1843	40,0	39,4	110084,4	7,7	59,7
Южно-Казахстанская	70705	1649626,7	31272	44,2	44,2	77996,0	4,7	2,5	35987	50,9	50,9	675430,4	40,9	18,8
г. Астана	17	3600,5	1	11,1	5,9	1,7	0,0	1,7	3	33,3	17,6	179,4	5,0	59,8
г. Алматы	69	225,0	64	98,5	92,8	45,9	20,4	0,7	5	7,7	7,2	179,1	79,6	35,8

продолжение

	Количество хозяйств, имеющих земельную площадь	Земельная площадь – всего, га	в том числе									
			от 100 до 1000 га					от 1000 до 5000 га				
			количество хозяйств			площадь		количество хозяйств			площадь	
			единиц	в % ко всему количеству у хозяйств	в % к количеству хозяйств, имеющих земельную площадь	га	в % ко всей земельной площади	единиц	в % ко всему количеству у хозяйств	в % к количеству хозяйств, имеющих земельную площадь	га	в % ко всей земельной площади
A	15	16	17	18	19	20	21	22	23	24	25	26
Республика Казахстан	44238	22,8	22,9	14196082,7	37,0	320,9	8377	4,3	15887447,8	41,4	1896,6	1897,9
Акмолинская	3331	66,2	66,2	1078488,4	46,9	323,8	486	9,7	922398,5	40,1	1897,9	1897,9

в том числе												
от 100 до 1000 га						от 1000 до 5000 га						
количество хозяйств			площадь			количество хозяйств			площадь			
единиц	в % ко всему количеству хозяйств	в % к количеству хозяйств, имеющих земельную площадь	га	в % ко всей земельной площади	в среднем на одно хозяйство, имеющее земельную площадь, га	единиц	в % ко всему количеству хозяйств	в % к количеству хозяйств, имеющих земельную площадь	га	в % ко всей земельной площади	в среднем на одно хозяйство, имеющее земельную площадь, га	
А	15	16	17	18	19	20	21	22	23	24	25	26
Актубинская	3532	66,1	66,1	1307044,1	30,9	370,1	1059	19,8	19,8	2020034,4	47,7	1907,5
Алматы	6989	14,0	14,3	1916959,6	53,5	274,3	472	0,9	1,0	803567,3	22,4	1702,5
Атырауская	871	43,8	45,5	305034,0	37,8	350,2	192	9,7	10,0	350082,0	43,4	1823,3
Восточно-Казахстанская	5679	34,7	35,1	1970151,8	40,3	346,9	1284	7,8	7,9	2265343,4	46,3	1764,3
Жамбылская	3487	22,9	23,1	961202,6	42,8	275,7	311	2,0	2,1	600206,0	26,7	1929,9
Западно-Казахстанская	2973	68,8	69,3	1119330,5	43,0	376,5	592	13,7	13,8	1058881,2	40,7	1788,7
Карагандинская	3684	56,5	56,7	1514441,7	19,7	411,1	2010	30,8	31,0	4244649,0	55,2	2111,8
Костанайская	4401	65,8	63,1	1382340,6	51,0	314,1	566	8,5	8,1	1025315,2	37,8	1811,5
Кызылординская	1003	36,2	36,8	300041,3	25,1	299,1	215	7,8	7,9	422483,1	35,3	1965,0
Мангистауская	287	29,1	29,3	127179,3	13,5	443,1	326	33,1	33,3	613184,2	65,1	1880,9
Павлодарская	2071	55,1	55,5	731532,2	35,5	353,2	519	13,8	13,9	949287,3	46,0	1829,1
Северо-Казахстанская	2553	55,5	54,5	752215,9	52,8	294,6	267	5,8	5,7	480799,0	33,7	1800,7
Южно-Казахстанская	3364	4,8	4,8	726701,3	44,1	216,0	78	0,1	0,1	131217,2	8,0	1682,3
г. Астана	13	144,4	76,5	3419,4	95,0	263,0	-	-	-	-	-	-
г. Алматы	-	-	-	-	-	-	-	-	-	-	-	-

продолжение

в том числе												
от 5000 до 10000 га						от 10000 до 20000 га						
количество хозяйств			площадь			количество хозяйств			площадь			
единиц	в % ко всему количеству хозяйств	в % к количеству хозяйств, имеющих земельную площадь	га	в % ко всей земельной площади	в среднем на одно хозяйство, имеющее земельную площадь, га	единиц	в % ко всему количеству хозяйств	в % к количеству хозяйств, имеющих земельную площадь	га	в % ко всей земельной площади	в среднем на одно хозяйство, имеющее земельную площадь, га	
А	27	28	29	30	31	32	33	34	35	36	37	38
Республика Казахстан	499	0,3	0,3	3221889,2	8,4	6456,7	122	0,1	0,1	1587457,8	4,1	13011,9
Акмолинская	23	0,5	0,5	146248,0	6,4	6358,6	5	0,1	0,1	53352,0	2,3	10670,4
Актубинская	72	1,3	1,3	468801,0	11,1	6511,1	23	0,4	0,4	301848,4	7,1	13123,8
Алматы	18	0,0	0,0	119170,3	3,3	6620,6	9	0,0	0,0	115565,1	3,2	12840,6
Атырауская	12	0,6	0,6	73029,0	9,1	6085,8	3	0,2	0,2	34576,0	4,3	11525,3
Восточно-Казахстанская	41	0,3	0,3	269789,8	5,5	6580,2	3	0,0	0,0	41014,2	0,8	13671,4
Жамбылская	31	0,2	0,2	195341,1	8,7	6301,3	9	0,1	0,1	117362,1	5,2	13040,2
Западно-Казахстанская	41	0,9	1,0	261740,9	10,1	6383,9	6	0,1	0,1	67537,0	2,6	11256,2

	в том числе											
	от 5000 до 10000 га						от 10000 до 20000 га					
	количество хозяйств				площадь		количество хозяйств				площадь	
	единиц	в % ко всему количеству хозяйств	в % к количеству хозяйств, имеющих земельную площадь	га	в % ко всей земельной площади	в среднем на одно хозяйство, имеющее земельную площадь, га	единиц	в % ко всему количеству хозяйств	в % к количеству хозяйств, имеющих земельную площадь	га	в % ко всей земельной площади	в среднем на одно хозяйство, имеющее земельную площадь, га
A	27	28	29	30	31	32	33	34	35	36	37	38
Карагандинская	155	2,4	2,4	1007209,5	13,1	6498,1	35	0,5	0,5	473842,3	6,2	13538,4
Костанайская	24	0,4	0,3	146394,7	5,4	6099,8	4	0,1	0,1	46194,0	1,7	11548,5
Кызылординская	14	0,5	0,5	102352,0	8,6	7310,9	11	0,4	0,4	153343,0	12,8	13940,3
Мангистауская	19	1,9	1,9	113536,7	12,1	5975,6	7	0,7	0,7	83801,8	8,9	11971,7
Павлодарская	36	1,0	1,0	232042,4	11,2	6445,6	5	0,1	0,1	65480,9	3,2	13096,2
Северо–Казахстанская	10	0,2	0,2	65913,0	4,6	6591,3	1	0,0	0,0	15580,0	1,1	15580,0
Южно–Казахстанская	3	0,0	0,0	20320,8	1,2	6773,6	1	0,0	0,0	17961,0	1,1	17961,0
г. Астана	-	-	-	-	-	-	-	-	-	-	-	-
Алматы	-	-	-	-	-	-	-	-	-	-	-	-

окончание

в том числе											
свыше 20000га						площадь					
количество хозяйств						количество хозяйств					
единиц	в % ко всему количеству хозяйств		в % к количеству хозяйств, имеющих земельную площадь		га	площадь		единиц	в % ко всему количеству хозяйств		га
	в % ко всему количеству хозяйств	в % к количеству хозяйств, имеющих земельную площадь	в % ко всему количеству хозяйств	в % к количеству хозяйств, имеющих земельную площадь		в % ко всему количеству хозяйств	в % к количеству хозяйств, имеющих земельную площадь		в % ко всему количеству хозяйств	в % к количеству хозяйств, имеющих земельную площадь	
А	39	40	41	42	43	44					
Республика Казахстан	31	0,0	0,0	955410,9	2,5	30819,7					
Акмолинская	1	0,0	0,0	22561,0	1,0	22561,0					
Актюбинская	4	0,1	0,1	98027,0	2,3	24506,8					
Алматинская	-	-	-	-	-	-					
Атырауская	1	0,1	0,1	20600,0	2,6	20600,0					
Восточно-Казахстанская	1	0,0	0,0	24018,7	0,5	24018,7					
Жамбылская	3	0,0	0,0	91702,6	4,1	30567,5					
Западно-Казахстанская	3	0,1	0,1	70406,0	2,7	23468,7					
Карагандинская	11	0,2	0,2	420417,6	5,5	38219,8					
Костанайская	-	-	-	-	-	-					
Кызылординская	6	0,2	0,2	170502,0	14,2	28417,0					
Мангистауская	-	-	-	-	-	-					
Павлодарская	1	0,0	0,0	37176,0	1,8	37176,0					
Северо-Казахстанская	-	-	-	-	-	-					
Южно-Казахстанская	-	-	-	-	-	-					
г. Астана	-	-	-	-	-	-					
г. Алматы	-	-	-	-	-	-					

Группировка хозяйств населения по размеру земельной площади в разрезе регионов

	Количество хозяйств, имеющих земельную площадь	Земельная площадь – всего, га	в том числе												
			от 0,01 до 0,1 га					от 0,1 до 0,5 га							
			количество хозяйств			площадь		количество хозяйств					площадь		
			единиц	в % ко всему количеству хозяйств у хозяйств	в % к количеству хозяйств, имеющих земельную площадь	га	в % ко всей земельной площади	в среднем на одно хозяйство, имеющее земельную площадь, кв. м.	единиц	в % ко всему количеству хозяйств у хозяйств	в % к количеству хозяйств, имеющих земельную площадь	га	в % ко всей земельной площади	в среднем на одно хозяйство, имеющее земельную площадь, кв. м.	
А	1	2	3	4	5	6	7	8	9	10	11	12	13	14	
Республика Казахстан	2744148	593336,1	354972	12,9	12,9	10741,2	1,8	302,6	2305371	83,8	84,0	274135,3	46,2	1189,1	
Акмолинская	207696	26637,4	30264	14,5	14,6	842,0	3,2	278,2	174449	83,6	84,0	20185,4	75,8	1157,1	
Актюбинская	119059	15689,9	18746	15,7	15,7	572,5	3,6	305,4	98710	82,5	82,9	10805,2	68,9	1094,6	
Алматинская	378059	68006,1	32860	8,7	8,7	973,4	1,4	296,2	334891	88,3	88,6	39889,4	58,7	1191,1	
Атырауская	61378	5644,0	11955	19,4	19,5	372,9	6,6	312,0	49020	79,6	79,9	4842,4	85,8	987,8	
Восточно-Казахстанская	311264	159641,2	35136	11,3	11,3	1044,7	0,7	297,3	261911	84,0	84,1	30005,9	18,8	1145,7	
Жамбылская	178734	28826,3	10349	5,7	5,8	294,9	1,0	285,0	162177	89,7	90,7	23738,8	82,4	1463,8	
Западно-Казахстанская	128768	12795,2	19221	14,8	14,9	587,6	4,6	305,7	108787	84,0	84,5	10421,6	81,4	958,0	
Карагандинская	194062	18113,5	24106	12,4	12,4	703,5	3,9	291,8	169518	87,3	87,4	15414,9	85,1	909,3	
Костанайская	206366	19816,0	41681	20,2	20,2	1315,1	6,6	315,5	163644	79,2	79,3	17541,5	88,5	1071,9	
Кызылординская	103977	36076,1	10014	9,6	9,6	277,8	0,8	277,4	73502	70,3	70,7	8351,3	23,1	1136,2	
Мангистауская	31907	2654,7	5254	15,9	16,5	94,5	3,6	179,9	26608	80,6	83,4	2510,1	94,6	943,4	
Павлодарская	147941	78715,7	11079	7,5	7,5	388,9	0,5	351,1	133577	90,2	90,3	13369,7	17,0	1000,9	
Северо-Казахстанская	173379	33013,7	23897	13,9	13,8	768,5	2,3	321,6	140869	81,9	81,2	25663,7	77,7	1821,8	
Южно-Казахстанская	355127	78372,9	32193	9,0	9,1	1030,0	1,3	319,9	309605	86,9	87,2	43660,9	55,7	1410,2	
г. Астана	37694	2977,1	2585	6,9	6,9	84,1	2,8	325,2	35091	93,2	93,1	2880,2	96,7	820,8	
г. Алматы	108737	6356,2	45632	42,0	42,0	1390,7	21,9	304,8	63012	58,0	57,9	4854,3	76,4	770,4	

Окончание

	в том числе											
	от 0,5 до 1,0 га						свыше 1,0 га					
	количество хозяйств			площадь			количество хозяйств			площадь		
	единиц	в % ко всему количеству хозяйств	в % к количеству хозяйств, имеющих земельную площадь	га	в % ко всей земельной площади	в среднем на одно хозяйство, имеющее земельную площадь, кв. м.	единиц	в % ко всему количеству хозяйств	в % к количеству хозяйств, имеющих земельную площадь	га	в % ко всей земельной площади	в среднем на одно хозяйство, имеющее земельную площадь, кв. м.
A	15	16	17	18	19	20	21	22	23	24	25	26
Республика Казахстан	47809	1,7	1,7	28049,1	4,7	5866,9	35996	1,3	1,3	280410,5	47,3	77900,5
Акмолинская	2234	1,1	1,1	1284,1	4,8	5748,0	749	0,4	0,4	4325,9	16,2	57755,7

	в том числе											
	от 0,5 до 1,0 га						свыше 1,0 га					
	количество хозяйств						количество хозяйств					
	единиц	в % ко всему количеству хозяйств	в % к количеству хозяйств, имеющих земельную площадь	га	площадь		в среднем на одно хозяйство, имеющее земельную площадь, кв. м.	единиц	в % ко всему количеству хозяйств	в % к количеству хозяйств, имеющих земельную площадь	площадь	
в % ко всей земельной площади					га	в % ко всей земельной площади					га	в % ко всей земельной площади
A	15	16	17	18	19	20	21	22	23	24	25	26
Актюбинская	1256	1,0	1,1	749,0	4,8	5963,4	347	0,3	0,3	3563,2	22,7	102685,9
Алматинская	5385	1,4	1,4	3175,5	4,7	5896,9	4923	1,3	1,3	23967,8	35,2	48685,4
Атырауская	313	0,5	0,5	200,6	3,6	6408,9	90	0,1	0,1	228,1	4,0	25344,4
Восточно-Казахстанская	3972	1,3	1,3	2326,0	1,5	5856,0	10245	3,3	3,3	126264,6	79,1	123245,1
Жамбылская	5656	3,1	3,2	3142,5	10,9	5556,0	552	0,3	0,3	1650,1	5,7	29893,1
Западно-Казахстанская	317	0,2	0,2	194,1	1,5	6123,0	443	0,3	0,3	1591,9	12,4	35934,5
Карагандинская	361	0,2	0,2	206,7	1,1	5725,8	77	0,0	0,0	1788,4	9,9	232259,7
Костанайская	910	0,4	0,4	569,3	2,9	6256,0	131	0,1	0,1	390,1	2,0	29778,6
Кызылординская	9014	8,6	8,7	5821,2	16,1	6458,0	11447	10,9	11,0	21625,8	59,9	18892,1
Мангистауская	23	0,1	0,1	13,7	0,5	5956,5	22	0,1	0,1	36,4	1,4	16545,5
Павлодарская	1088	0,7	0,7	601,9	0,8	5532,2	2197	1,5	1,5	64355,2	81,8	292923,1
Северо-Казахстанская	7936	4,6	4,6	4436,7	13,4	5590,6	677	0,4	0,4	2144,8	6,5	31680,9
Южно-Казахстанская	9274	2,6	2,6	5284,7	6,7	5698,4	4055	1,1	1,1	28397,3	36,2	70030,3
г. Астана	14	0,0	0,0	8,6	0,3	6142,9	4	0,0	0,0	4,2	0,1	10500,0
Алматы	56	0,1	0,1	34,5	0,5	6160,7	37	0,0	0,0	76,7	1,2	20729,7

Площадь сельскохозяйственных угодий предприятий и крестьянских (фермерских) хозяйств регионов и её структура по формам пользования

Тыс. га

	Всего	в пределах сельского округа						вне пределов сельского округа						
		собственна я, всего	из нее переданн ая в аренду	3	4	в % ко всей площади сельхозугодий		взятая в аренду	собственна я, всего	из нее переданная в аренду	взятая в аренду	в % ко всей площади сельхозугодий		
						собственна я, всего	из нее переданная в аренду					собственна я, всего	из нее переданная в аренду	
А	1	2						7	8	9	10	11	12	13
Республика Казахстан	76006,1	20623,1	50,4	51623,9	27,1	0,1	67,9		862,0	6,3	2953,9	1,1	0,0	3,9
Акмолинская	9402,4	3663,0	2,7	5082,6	39,0	0,0	54,1		192,2	0,5	467,8	2,0	0,0	5,0
Актюбинская	6768,1	5644,2	8,8	1034,8	83,4	0,1	15,3		55,1	1,7	44,6	0,8	0,0	0,7
Алматинская	6180,6	697,8	5,8	4939,9	11,3	0,1	79,9		231,2	3,6	321,1	3,7	0,1	5,2
Атырауская	2099,7	706,5	0,0	1327,8	33,6	0,0	63,2		49,0	-	16,4	2,3	-	0,8
Восточно-Казахстанская	6005,1	702,0	4,9	5134,1	11,7	0,1	85,5		22,1	-	151,7	0,4	-	2,5
Жамбылская	3491,5	3057,5	0,5	241,7	87,6	0,0	6,9		174,5	-	18,3	5,0	-	0,5
Западно-Казахстанская	3739,3	31,5	-	3641,2	0,8	-	97,4		6,4	-	60,2	0,2	-	1,6
Карагандинская	9180,3	130,3	-	8978,0	1,4	-	97,8		-	-	72,0	-	-	0,8
Костанайская	7884,3	8,7	-	6990,4	0,1	-	88,7		14,7	-	870,4	0,2	-	11,0
Кызылординская	2001,2	1989,5	2,1	1,5	99,4	0,1	0,1		11,6	-	0,8	0,6	-	0,0

	Всего	в пределах сельского округа						вне пределов сельского округа					
		собственна я, всего	из нее переданн ая в аренду	взятая в аренду	в % ко всей площади сельскохозяйственной		собственна я, всего	из нее переданная в аренду	взятая в аренду	в % ко всей площади сельскохозяйственной			
					собственна я, всего	из нее переданная в аренду				собственна я, всего	из нее переданная в аренду		
A	1	2	3	4	5	6	7	8	9	10	11	12	13
Мангистауская	7141,8	3,5	-	7030,9	0,0	-	98,4	36,2	-	71,3	0,5	-	1,0
Павлодарская	3140,6	900,3	-	1862,5	28,7	-	59,3	43,0	-	334,7	1,4	-	10,7
Северо-Казахстанская	5841,9	1,8	-	5319,7	0,0	-	91,1	-	-	520,5	-	-	8,9
Южно-Казахстанская	3116,8	3085,0	25,7	31,9	99,0	0,8	1,0	25,8	0,4	0,1	0,8	0,0	0,0
г. Астана	6,6	1,2	-	5,1	19,0	-	78,1	0,2	-	-	2,9	-	-
г. Алматы	6,0	0,2	-	1,8	2,8	-	30,1	0,0	-	4,0	0,1	-	67,0

Площадь орошаемых сельскохозяйственных угодий и пашни предприятий и крестьянских (фермерских) хозяйств регионов

Тыс. га

	Сельскохозяйственные угодья					Пашня		
	всего	в том числе орошаемые	% орошаемых	всего	в том числе орошаемая	% орошаемой	всего	% орошаемой
A	1	2	3	4	5	6		
Республика Казахстан	76006,1	2069,7	2,7	23847,6	1573,6	6,6		
Акмолинская	9402,4	7,2	0,1	5416,1	4,2	0,1		
Актюбинская	6768,1	-	-	948,6	-	-		
Алматинская	6180,6	655,3	10,6	1166,0	525,0	45,0		
Атырауская	2099,7	-	-	3,9	-	-		
Восточно-Казахстанская	6005,1	93,5	1,6	1093,6	72,5	6,6		
Жамбылская	3491,5	313,3	9,0	793,7	301,8	38,0		
Западно-Казахстанская	3739,3	2,0	0,1	739,3	2,0	0,3		
Карагандинская	9180,3	32,2	0,4	1400,1	30,5	2,2		
Костанайская	7884,3	3,8	0,0	5496,9	2,3	0,0		
Кызылординская	2001,2	369,6	18,5	127,0	126,1	99,3		
Мангистауская	7141,8	-	-	0,3	-	-		
Павлодарская	3140,6	15,4	0,5	1124,2	10,5	0,9		
Северо-Казахстанская	5841,9	-	-	4614,4	-	-		
Южно-Казахстанская	3116,8	577,0	18,5	917,1	498,4	54,3		
г. Астана	6,6	0,3	4,8	1,5	0,3	20,8		
г. Алматы	6,0	0,0	0,3	5,1	0,0	0,3		

Площадь сельскохозяйственных угодий хозяйств населения регионов по формам пользования

га

	Всего	в пределах сельского округа				вне пределов сельского округа		
		приусадебный участок	взятая в аренду	участок под коллективным огородом	другая земельная доля	собственная земля	взятая в аренду	
A	1	2	3	4	5	6	7	
Республика Казахстан	484085,6	178082,5	140085,3	26531,5	100564,9	11,1	4809,1	
Акмолинская	19651,9	13135,6	1006,6	1456,5	1,7	-	0,1	
Актюбинская	13611,3	6574,0	1593,0	2248,0	698,3	-	0,9	
Алматинская	52433,4	27427,0	4129,5	5886,3	11314,2	0,1	6,1	
Атырауская	2715,5	1582,6	495,3	-	-	-	55,0	
Восточно-Казахстанская	148279,5	18526,8	50582,4	1875,2	72320,0	11,0	266,0	

	Всего	в пределах сельского округа					вне пределов сельского округа	
		приусадебный участок	взятая в аренду	участок под коллективным огородом	другая земельная доля	собственная земля	взятая в аренду	
А	1	2	3	4	5	6	7	
Жамбылская	21105,5	19367,3	1325,4	14,2	33,0	-	-	-
Западно-Казахстанская	7432,4	4249,3	505,7	1240,4	15,9	-	-	6,3
Карагандинская	13190,8	6419,3	1212,0	32,4	-	-	-	0,1
Костанайская	13418,1	8438,8	196,1	1215,7	-	-	-	-
Кызылординская	29124,2	3491,2	18156,2	4338,2	978,6	-	-	2002,1
Мангистауская	7,1	3,0	-	-	-	-	-	-
Павлодарская	71407,9	6166,4	56609,2	1019,4	2114,2	-	-	2083,4
Северо-Казахстанская	26872,5	19566,5	-	5948,4	-	-	-	-
Южно-Казахстанская	60146,4	40393,2	4274,1	1257,0	13088,9	-	-	389,1
г. Астана	1949,7	536,6	-	-	-	-	-	-
г. Алматы	2739,6	2204,9	-	-	-	-	-	-

Площадь пашни предприятий и крестьянских (фермерских) хозяйств регионов по формам пользования

тыс. га

	Всего	в пределах сельского округа						вне пределов сельского округа					
		собственная, всего	из нее переданная в аренду	взятая в аренду	в % ко всей площади пашни		собственная, всего	из нее переданная в аренду	взятая в аренду	в % ко всей площади пашни		из нее переданная в аренду	взятая в аренду
					собственная, всего	из нее переданная в аренду				собственная, всего	из нее переданная в аренду		
А	1	2	3	4	5	6	7	8	9	10	11	12	13
Республика Казахстан	23847,6	5126,1	37,6	16955,6	21,5	0,2	71,1	171,5	0,9	1632,9	0,7	0,0	6,8
Акмолинская	5416,1	2011,2	2,7	3052,4	37,1	0,0	56,4	86,0	0,5	269,5	1,6	0,0	5,0
Актюбинская	948,6	676,7	3,9	248,8	71,3	0,4	26,2	7,9	-	19,0	0,8	-	2,0
Алматинская	1166,0	150,1	4,3	958,9	12,9	0,4	82,2	8,2	-	53,1	0,7	-	4,6
Атырауская	3,9	0,7	0,0	3,1	18,7	0,4	80,2	0,0	-	0,0	1,0	-	0,5
Восточно-Казахстанская	1093,6	238,0	2,3	805,2	21,8	0,2	73,6	7,5	-	45,2	0,7	-	4,1
Жамбылская	793,7	678,3	0,2	95,5	85,5	0,0	12,0	14,7	-	5,4	1,8	-	0,7
Западно-Казахстанская	739,3	13,6	-	687,6	1,8	-	93,0	-	-	38,0	-	-	5,1
Карагандинская	1400,1	88,0	-	1291,2	6,3	-	92,2	-	-	21,0	-	-	1,5
Костанайская	5496,9	3,2	-	4854,9	0,1	-	88,3	6,8	-	631,9	0,1	-	11,5
Кызылординская	127,0	123,3	0,8	0,0	97,1	0,6	0,0	3,7	-	0,8	2,9	-	0,6
Мангистауская	0,3	0,0	-	0,3	2,9	-	94,4	0,0	-	-	2,7	-	-
Павлодарская	1124,2	241,6	-	722,6	21,5	-	64,3	22,7	-	137,3	2,0	-	12,2
Северо-Казахстанская	4614,4	1,4	-	4204,9	0,0	-	91,1	-	-	408,1	-	-	8,8
Южно-Казахстанская	917,1	899,7	23,4	27,1	98,1	2,5	3,0	13,9	0,4	0,1	1,5	0,0	0,0
г. Астана	1,5	0,3	-	1,2	19,6	-	80,4	-	-	-	-	-	-
г. Алматы	5,1	0,1	-	1,7	1,7	-	33,3	-	-	3,3	-	-	65,0

Площадь пашни хозяйств населения регионов по формам пользования

га

	Всего	домашние хозяйства							дачные участки
		в пределах сельского округа			вне пределов сельского округа				
		приусадебный участок	взятая в аренду	участок под коллективным огородом	другая земельная доля	собственная земля	взятая в аренду		
A	1	2	3	4	5	6	7	8	
Республика Казахстан	296021,7	129545,2	43879,2	26267,2	74620,7	1,0	2546,8	19161,8	
Акмолинская	14733,3	10330,7	964,3	1451,5	1,7	-	-	1985,2	
Актюбинская	10206,6	3787,8	1592,1	2236,9	685,2	-	0,9	1903,8	
Алматинская	39537,2	18567,2	3514,5	5841,6	10340,1	-	6,1	1267,6	
Атырауская	2367,9	1525,1	472,9	-	-	-	5,0	364,9	
Восточно-Казахстанская	79520,4	15523,6	9665,3	1779,2	49501,7	1,0	111,9	2937,6	
Жамбылская	17423,7	16191,4	1089,7	14,2	30,9	-	-	97,6	
Западно-Казахстанская	4947,9	2612,6	226,8	1240,1	15,9	-	6,3	846,1	
Карагандинская	7459,2	4087,6	118,5	32,4	-	-	-	3220,7	
Костанайская	10293,9	6509,3	196,1	1215,7	-	-	-	2372,9	
Кызылординская	28432,2	2886,0	18155,6	4321,4	976,7	-	2002,1	90,4	
Мангистауская	3,3	1,4	-	-	-	-	-	2,0	
Павлодарская	11362,7	4383,7	3635,5	1019,1	0,1	-	25,4	2298,9	
Северо-Казахстанская	25712,5	18866,1	-	5858,1	-	-	-	988,4	
Южно-Казахстанская	43070,9	23924,0	4248,0	1256,9	13068,3	-	389,1	184,7	
г. Астана	684,1	144,1	-	-	-	-	-	540,0	
г. Алматы	265,9	204,8	-	-	-	-	-	61,1	

Площадь естественных сенокосов предприятий и крестьянских (фермерских) хозяйств регионов по формам пользования

Тыс. га

	Всего	в пределах сельского округа						вне пределов сельского округа					
		собственна я, всего	из нее переданн ая в аренду	взятая в аренду	в % ко всей площади сенокосов			собственна я, всего	из нее переданная в аренду	взятая в аренду	в % ко всей площади сенокосов		
					собственна я, всего	из нее переданная в аренду	взятая в аренду				собственна я, всего	из нее переданная в аренду	взятая в аренду
A	1	2	3	4	5	6	7	8	9	10	11	12	13
Республика Казахстан	2279,0	683,3	0,8	1522,4	30,0	0,0	66,8	26,3	-	47,9	1,2	-	2,1
Акмолинская	223,2	109,0	-	108,1	48,9	-	48,4	0,1	-	6,0	0,0	-	2,7
Актюбинская	168,0	153,0	-	11,1	91,1	-	6,6	3,9	-	-	2,3	-	-
Алматинская	285,1	31,1	-	233,2	10,9	-	81,8	11,4	-	9,4	4,0	-	3,3
Атырауская	56,7	17,5	-	33,8	30,8	-	59,7	4,4	-	1,0	7,8	-	1,7
Восточно- Казахстанская	443,4	55,0	0,7	376,4	12,4	0,2	84,9	1,9	-	10,7	0,4	-	2,4
Жамбылская	156,0	151,3	0,0	3,6	97,0	0,0	2,3	0,8	-	0,3	0,5	-	0,2
Западно- Казахстанская	291,7	2,3	-	284,5	0,8	-	97,5	1,3	-	3,6	0,5	-	1,2
Карагандинская	303,5	7,2	-	293,9	2,4	-	96,8	-	-	2,4	-	-	0,8
Костанайская	94,9	0,1	-	87,9	0,1	-	92,6	-	-	6,9	-	-	7,3

Площадь пастбищ предприятий и крестьянских (фермерских) хозяйств регионов по формам пользования

тыс. га

	Всего	в пределах сельского округа						вне пределов сельского округа					
		собственн ая, всего	из нее переданн ая в аренду	взятая в аренду	в % ко всей площади пастбищ			собственна я, всего	из нее переданн ая в аренду	взятая в аренду	в % ко всей площади пастбищ		
					собственна я, всего	из нее переданн ая в аренду	взятая в аренду				собственна я, всего	из нее переданн ая в аренду	взятая в аренду
А	1	2	3	4	5	6	7	8	9	10	11	12	13
Республика Казахстан	46473,1	13909,0	10,7	30807,9	29,9	0,0	66,3	651,6	5,3	1120,8	1,4	0,0	2,4
Акимолинская	2976,7	1269,0	-	1431,2	42,6	-	48,1	104,6	0,0	172,0	3,5	0,0	5,8
Актюбинская	5310,5	4533,2	5,0	717,2	85,4	0,1	13,5	42,2	1,7	24,6	0,8	0,0	0,5
Алматинская	4623,2	500,2	1,4	3662,7	10,8	0,0	79,2	211,3	3,6	254,1	4,6	0,1	5,5
Атырауская	2030,1	686,5	-	1283,8	33,8	-	63,2	44,4	-	15,3	2,2	-	0,8
Восточно-Казахстанская	4204,6	388,1	1,3	3715,9	9,2	0,0	88,4	12,7	-	89,3	0,3	-	2,1
Жамбылская	2503,8	2192,4	0,3	140,1	87,6	0,0	5,6	159,0	-	12,6	6,4	-	0,5
Западно-Казахстанская	2162,5	12,2	-	2131,4	0,6	-	98,6	5,0	-	14,0	0,2	-	0,6
Карагандинская	7312,4	35,2	-	7234,7	0,5	-	98,9	-	-	42,5	-	-	0,6
Костанайская	2003,4	5,4	-	1776,9	0,3	-	88,7	7,9	-	213,2	0,4	-	10,6
Кызылординская	1752,9	1745,5	1,3	1,2	99,6	0,1	0,1	7,4	-	-	0,4	-	-
Мангистауская	7134,2	3,5	-	7023,3	0,0	-	98,4	36,2	-	71,2	0,5	-	1,0
Павлодарская	1295,4	488,3	-	671,6	37,7	-	51,8	11,7	-	123,8	0,9	-	9,6
Северо-Казахстанская	1099,1	0,3	-	1011,2	0,0	-	92,0	-	-	87,6	-	-	8,0
Южно-Казахстанская	2059,7	2048,5	1,5	3,6	99,5	0,1	0,2	9,2	-	-	0,4	-	-
г. Астана	3,8	0,9	-	2,9	23,5	-	76,5	-	-	-	-	-	-
г. Алматы	0,8	0,0	-	0,1	3,7	-	7,1	-	-	0,7	-	-	89,2

Площадь улучшенных и обводненных пастбищ предприятий и крестьянских (фермерских) хозяйств по регионам

тыс. га

	Всего	в том числе				В % ко всей площади пастбищ		
		улучшенные		обводненные		улучшенных	обводненных	
		2	3	4	5			
А	1							
Республика Казахстан	46473,1	2160,3	6598,6	4,6	14,2			
Акмолинская	2976,7	395,4	125,4	13,3	4,2			
Актюбинская	5310,5	32,0	7,7	0,6	0,1			
Алматинская	4623,2	609,1	1117,8	13,2	24,2			
Атырауская	2030,1	-	55,8	-	2,7			
Восточно-Казахстанская	4204,6	42,6	42,8	1,0	1,0			
Жамбылская	2503,8	23,7	34,3	0,9	1,4			
Западно-Казахстанская	2162,5	12,1	48,4	0,6	2,2			
Карагандинская	7312,4	379,1	376,4	5,2	5,1			
Костанайская	2003,4	299,6	90,1	15,0	4,5			
Кызылординская	1752,9	4,6	788,3	0,3	45,0			
Мангистауская	7134,2	-	3634,8	-	50,9			
Павлодарская	1295,4	73,5	207,0	5,7	16,0			
Северо-Казахстанская	1099,1	220,9	-	20,1	-			
Южно-Казахстанская	2059,7	66,0	69,8	3,2	3,4			

	Всего		в том числе		В % ко всей площади пастбищ		
	1	2	улучшенные	обводненные	улучшенных	обводненных	5
А	1	3,8	1,8	3	4	48,1	-
г. Астана		0,8	-	-	-	-	-
г. Алматы							

Площадь пастбищ в хозяйствах населения регионов по формам пользования

га

	Всего	домашние хозяйства						дачные участки
		в пределах сельского округа			вне пределов сельского округа			
		приусадебный участок	взятая в аренду	участок под коллективным огородом	другая земельная доля	собственная земля	взятая в аренду	
А	1	2	3	4	5	6	7	8
Республика Казахстан	52178,4	1741,6	41777,3	91,1	8336,0	3,0	229,0	0,5
Ақмолинская	17,7	17,6	-	-	-	-	-	0,0
Ақтөбінская	1,0	-	-	-	-	-	-	-
Алматынская	28,9	28,8	-	0,0	-	-	-	-
Атырауская	27,4	-	2,4	-	-	-	25,0	-
Восточно–Казахстанская	17652,8	32,8	9731,3	1,7	7883,8	3,0	-	0,2
Жамбылская	53,3	53,3	-	-	-	-	-	0,0
Западно–Казахстанская	-	-	-	-	-	-	-	-
Қарағандынская	200,0	-	200,0	-	-	-	-	-
Қостанайская	-	-	-	-	-	-	-	-
Қызылордынская	0,9	0,5	0,3	-	-	-	-	-
Манғыстауская	-	-	-	-	-	-	-	-
Павлодарская	32499,6	0,0	31843,3	-	452,2	-	204,0	0,1
Северо–Казахстанская	89,7	0,3	-	89,4	-	-	-	-
Южно–Казахстанская	1607,1	1607,1	-	-	-	-	-	-
г. Астана	0,1	0,0	-	-	-	-	-	0,1
Алматы	-	-	-	-	-	-	-	-

Площадь садов и виноградников предприятий и крестьянских (фермерских) хозяйств регионов по формам пользования

тыс. га

	Всего	в пределах сельского округа						вне пределов сельского округа				
		в % ко всей площади плодово-ягодных насаждений, виноградников			в % ко всей площади плодово-ягодных насаждений, виноградников			собственная я, всего	из нее переданная в аренду	взятая в аренду	из нее переданная в аренду	
		взятая в аренду	из нее переданная в аренду	собственная, всего	взятая в аренду	из нее переданная в аренду	собственная, всего				взятая в аренду	взятая в аренду
А	1	2	3	4	5	6	7	8	9	10	11	12
Республика Казахстан	24,9	14,8	0,0	7,9	59,4	0,0	31,7	0,1	-	2,1	0,4	-
Акмолинская	0,4	0,3	-	0,2	61,5	-	33,8	-	-	0,0	-	-
Актюбинская	-	-	-	-	-	-	-	-	-	-	-	-
Алматинская	14,3	5,1	-	7,1	35,9	-	49,5	0,0	-	2,1	0,1	-
Атырауская	0,1	0,0	-	0,1	36,6	-	63,4	-	-	-	-	-

	Всего	в пределах сельского округа					вне пределов сельского округа						
		собственна я, всего	из нее переданн ая в аренду	взятая в аренду	в % ко всей площади плодово-ягодных насаждений, виноградников		собственна я, всего	из нее переданн ая в аренду	взятая в аренду	в % ко всей площади плодово- ягодных насаждений, виноградников			
					собственная, всего	из нее переданная в аренду				взятая в аренду	собственна я, всего	из нее переданная в аренду	
A	1	2	3	4	5	6	7	8	9	10	11	12	13
Восточно– Казахстанская	0,3	0,1	-	0,2	24,6	-	75,4	-	-	-	-	-	-
Жамбылская	0,9	0,7	-	0,2	72,8	-	20,6	0,1	-	-	6,6	-	-
Западно– Казахстанская	0,0	0,0	-	0,0	8,2	-	91,8	-	-	-	-	-	-
Карагандинская	0,0	-	-	0,0	-	-	100,0	-	-	-	-	-	-
Костанайская	0,0	-	-	0,0	-	-	100,0	-	-	-	-	-	-
Кызылординская	0,1	0,1	-	-	100,0	-	-	-	-	-	-	-	-
Мангистауская	0,0	0,0	-	0,0	0,5	-	34,1	-	-	0,0	-	-	65,4
Павлодарская	0,0	-	-	0,0	-	-	100,0	-	-	-	-	-	-
Северо–Казахстанская	0,1	-	-	0,1	-	-	100,0	-	-	-	-	-	-
Южно–Казахстанская	8,5	8,5	0,0	-	99,8	0,1	-	0,0	-	-	0,3	-	-
г. Астана	-	-	-	-	-	-	-	-	-	-	-	-	-
г. Алматы	0,0	0,0	-	0,0	70,7	-	29,3	-	-	-	-	-	-

Площадь садов и виноградников хозяйств населения регионов по формам пользования

га

	Всего	домашние хозяйства						вне пределов сельского округа			дачные участки	
		в пределах сельского округа			участок под коллективным огородам			собственная земля		взятая в аренду		
		приусадебный участок	взятая в аренду	другая земельная доля	4	5	6	7	8			
A	1	2	3	4	5	6	7	8	9	10	11	12
Республика Казахстан	18780,5	13993,2	612,6	27,8	426,0	-	-	-	-	-	-	3720,9
Акмолинская	745,6	347,6	40,2	0,1	-	-	-	-	-	-	-	357,8
Актюбинская	159,7	29,1	-	0,0	-	-	-	-	-	-	-	130,6
Алматинская	4883,1	3253,6	542,3	22,0	276,4	-	-	-	-	-	-	788,9
Атырауская	90,6	56,9	-	-	-	-	-	-	-	-	-	33,7
Восточно-Казахстанская	1137,5	553,8	0,5	0,0	133,8	-	-	-	-	-	-	449,4
Жамбылская	1322,6	1244,0	3,7	-	-	-	-	-	-	-	-	74,9
Западно-Казахстанская	405,7	185,3	0,0	0,0	-	-	-	-	-	-	-	220,4
Карагандинская	625,8	237,8	0,1	-	-	-	-	-	-	-	-	387,9
Костанайская	724,1	299,3	0,0	-	-	-	-	-	-	-	-	424,8
Кызылординская	464,8	395,0	-	4,8	1,9	-	-	-	-	-	-	63,1
Мангистауская	3,8	1,7	-	-	-	-	-	-	-	-	-	2,2
Павлодарская	287,5	48,0	-	0,0	-	-	-	-	-	-	-	239,5
Северо-Казахстанская	654,5	524,2	-	0,9	-	-	-	-	-	-	-	129,4
Южно-Казахстанская	6706,2	6478,6	25,8	0,1	13,9	-	-	-	-	-	-	187,7
г. Астана	110,3	9,6	-	-	-	-	-	-	-	-	-	100,7
г. Алматы	458,7	328,7	-	-	-	-	-	-	-	-	-	130,0

Площадь залежи предприятий и крестьянских (фермерских) хозяйств регионов по формам пользования

тыс. га

	Всего	в пределах сельского округа						вне пределов сельского округа					
		собственна я, всего	из нее переданн ая в аренду	взятая в аренду	в % ко всей площади залежи		взятая в аренду	собственна я, всего	из нее переданная в аренду	взятая в аренду	в % ко всей площади залежи		
					собственна я, всего	из нее переданная в аренду					собственна я, всего	из нее переданная в аренду	
А	1	2	3	4	5	6	7	8	9	10	11	12	13
Республика Казахстан	3381,5	890,0	1,3	2330,1	26,3	0,0	68,9	12,5	0,1	150,3	0,4	0,0	4,4
Акмолинская	785,9	273,5	-	490,7	34,8	-	62,4	1,5	0,1	20,3	0,2	0,0	2,6
Актюбинская	341,0	281,3	-	57,6	82,5	-	16,9	1,0	-	1,0	0,3	-	0,3
Алматинская	92,0	11,3	-	77,9	12,2	-	84,7	0,4	-	2,4	0,4	-	2,6
Атырауская	9,0	1,9	-	7,0	20,7	-	77,4	0,1	-	0,1	0,7	-	1,2
Восточно- Казахстанская	263,2	20,9	0,6	236,4	7,9	0,2	89,8	0,0	-	6,5	0,0	-	2,5
Жамбылская	37,1	34,8	-	2,3	93,7	-	6,1	-	-	0,1	-	-	0,2
Западно- Казахстанская	545,7	3,4	-	537,6	0,6	-	98,5	0,1	-	4,6	0,0	-	0,8
Карагандинская	164,3	-	-	158,2	-	-	96,3	-	-	6,1	-	-	3,7
Костанайская	289,0	-	-	270,7	-	-	93,7	-	-	18,3	-	-	6,3
Кызылординская	60,0	59,7	-	0,1	99,5	-	0,2	0,2	-	-	0,3	-	-
Мангистауская	0,1	-	-	0,1	-	-	86,1	0,0	-	0,0	4,8	-	9,2
Павлодарская	634,7	147,3	-	410,2	23,2	-	64,6	6,9	-	70,3	1,1	-	11,1
Северо-Казахстанская	100,9	0,1	-	80,2	0,1	-	79,5	-	-	20,6	-	-	20,4
Южно-Казахстанская	57,7	55,6	0,7	0,5	96,4	1,3	0,8	2,3	-	-	4,0	-	-
г. Астана	0,7	0,1	-	0,5	8,5	-	68,1	0,2	-	-	23,4	-	-
г. Алматы	0,1	0,0	-	0,0	51,3	-	39,2	0,0	-	-	9,5	-	-

Площадь залежи хозяйств населения регионов по формам пользования

га

	Всего	домашние хозяйства							дачные участки
		в пределах сельского округа				вне пределов сельского округа			
		приусадебный участок	взятая в аренду	участок под коллективным огородом	другая земельная доля	собственная земля	взятая в аренду		
А	1	2	3	4	5	6	7	8	
Республика Казахстан	50614,1	30465,7	659,2	37,7	7654,8	0,1	703,4	11093,2	
Акмолинская	4145,3	2430,0	2,1	5,0	-	-	0,1	1708,1	
Актюбинская	3238,7	2751,4	0,4	11,0	13,2	-	-	462,6	
Алматинская	6843,2	5187,0	4,8	21,2	16,4	0,1	-	1613,9	
Атырауская	172,9	0,7	-	-	-	-	-	172,3	
Восточно-Казахстанская	9795,2	2142,2	41,7	0,1	6312,5	-	0,2	1298,5	
Жамбылская	2042,9	1841,9	6,1	-	2,1	-	-	192,8	
Западно-Казахстанская	1512,0	1160,8	2,6	0,2	-	-	-	348,3	
Карагандинская	4013,8	2093,9	1,4	-	-	-	0,1	1918,4	
Костанайская	2400,0	1630,2	-	-	-	-	-	769,8	

	Всего	Домашние хозяйства							дачные участки
		в пределах сельского округа				вне пределов сельского округа			
		приусадебный участок	взятая в аренду	участок под коллективным огородом	другая земельная доля	собственная земля	взятая в аренду		
А	1	2	3	4	5	6	7	8	
Кызылординская	214,1	209,6	-	-	-	-	-	4,5	
Мангистауская	-	-	-	-	-	-	-	-	
Павлодарская	5218,7	1734,6	599,7	0,3	1304,4	-	703,0	876,6	
Северо-Казахстанская	415,8	176,0	-	-	-	-	-	239,8	
Южно-Казахстанская	7431,6	7053,3	0,4	-	6,3	-	-	371,7	
г. Астана	1154,9	382,7	-	-	-	-	-	772,2	
Алматы	2015,1	1671,5	-	-	-	-	-	343,5	

Площадь несельскохозяйственных угодий предприятий и крестьянских (фермерских) хозяйств регионов по формам пользования

тыс. га

	Всего	в пределах сельского округа						вне пределов сельского округа					
		в % ко всей площади			в % ко всей площади			в % ко всей площади			в % ко всей площади		
		собственная	из нее переданная в аренду	взятая в аренду	собственная	из нее переданная в аренду	взятая в аренду	собственная	из нее переданная в аренду	взятая в аренду	собственная	из нее переданная в аренду	взятая в аренду
А	1	2	3	4	5	6	7	8	9	10	11	12	13
Республика Казахстан	3126,0	1048,2	0,6	2007,0	33,5	0,0	64,2	42,2	0,1	29,4	1,4	0,0	0,9
Акмолинская	67,1	41,3	-	25,4	61,5	-	37,8	0,4	0,0	0,0	0,6	0,0	0,1
Актюбинская	107,6	97,6	0,0	7,5	90,7	0,0	7,0	2,5	-	0,1	2,3	-	0,1
Алматинская	210,0	36,4	0,0	166,1	17,3	0,0	79,1	0,4	-	7,1	0,2	-	3,4
Атырауская	191,3	120,4	-	58,5	62,9	-	30,6	12,2	-	0,2	6,4	-	0,1
Восточно-Казахстанская	90,7	20,1	0,2	68,2	22,1	0,2	75,2	0,3	0,1	2,5	0,3	0,1	2,7
Жамбылская	95,9	71,4	-	0,9	74,5	-	1,0	23,6	-	-	24,6	-	-
Западно-Казахстанская	56,9	0,9	-	56,0	1,6	-	98,4	-	-	0,0	-	-	0,1
Карагандинская	187,6	1,4	-	185,2	0,8	-	98,7	-	-	1,1	-	-	0,6
Костанайская	88,5	0,6	-	78,6	0,6	-	88,8	0,6	-	8,7	0,7	-	9,9
Кызылординская	574,6	573,5	0,3	0,2	99,8	0,0	0,0	1,2	-	-	0,2	-	-
Мангистауская	1102,9	0,1	0,0	1102,3	0,0	0,0	100,0	0,4	-	0,0	0,0	-	0,0
Павлодарская	97,2	54,3	-	41,3	55,9	-	42,5	0,4	-	1,1	0,5	-	1,2
Северо-Казахстанская	225,3	0,3	-	216,4	0,1	-	96,1	-	-	8,6	-	-	3,8
Южно-Казахстанская	29,8	29,8	0,0	-	99,9	0,1	-	0,1	-	-	0,2	-	-
г. Астана	0,4	0,0	-	0,3	9,2	-	90,8	-	-	-	-	-	-
г. Алматы	0,2	0,1	-	0,1	49,3	-	50,7	-	-	-	-	-	-

Площадь несельскохозяйственных угодий хозяйств населения регионов по формам пользования

га

	Всего	домашние хозяйства							дачные участки
		в пределах сельского округа			вне пределов сельского округа				
		приусадебный участок	взятая в аренду	участок под коллективным огородам	другая земельная доля	собственная земля	взятая в аренду		
A	1	2	3	4	5	6	7	8	
Республика Казахстан	109250,5	98279,7	2886,9	195,2	959,2	0,4	0,4	6928,8	
Акмолинская	6985,5	6803,4	3,2	1,1	33,0	-	0,0	144,8	
Актюбинская	2078,6	1878,4	0,9	0,7	0,0	-	0,0	198,7	
Алматинская	15572,7	14489,1	2,9	110,3	8,8	0,0	0,0	961,5	
Атырауская	2928,6	2822,3	2,7	-	-	-	0,0	103,7	
Восточно–Казахстанская	11361,7	9873,6	97,2	17,4	844,1	0,4	0,3	528,9	
Жамбылская	7720,8	6586,5	0,3	0,0	0,5	-	-	1133,5	
Западно–Казахстанская	5362,9	3907,5	2,4	0,1	0,0	-	0,0	1452,8	
Карагандинская	4922,8	4485,5	0,5	0,0	-	-	0,1	436,7	
Костанайская	6397,9	6124,2	0,5	0,3	-	-	-	272,9	
Кызылординская	6951,9	6312,9	24,7	27,5	18,8	-	0,0	568,1	
Мангистауская	2647,6	2583,2	-	-	-	-	-	64,5	
Павлодарская	7307,9	4366,4	2640,4	13,4	31,8	-	0,0	256,0	
Северо–Казахстанская	6141,2	5979,7	-	24,0	-	-	-	137,5	
Южно–Казахстанская	18226,5	17855,1	111,2	0,4	22,3	-	0,0	237,7	
г. Астана	1027,3	818,0	0,1	-	-	-	-	209,3	
г. Алматы	3616,6	3394,1	-	-	-	-	-	222,5	

Лесные площади предприятий и крестьянских (фермерских) хозяйств регионов по формам пользования

тыс. га

	Всего	в пределах сельского округа						вне пределов сельского округа						из них покрыты е лесом
		собственн ая, всего	из нее переданн ая в аренду	взятая в аренду	в % ко всей лесной площади			собственна я, всего	из нее переданная в аренду	взятая в аренду	в % ко всей лесной площади			
					собственна я, всего	из нее переданн ая в аренду	взятая в аренду				собственна я, всего	из нее переданная в аренду	взятая в аренду	
A	1	2	3	4	5	6	7	8	9	10	11	12	13	14
Республика Казахстан	173,0	63,6	-	89,8	36,7	-	51,9	19,5	-	0,2	11,3	-	0,1	61,3
Акмолинская	0,3	0,1	-	0,2	21,5	-	78,4	0,0	-	-	0,1	-	-	0,0
Актюбинская	-	-	-	-	-	-	-	-	-	-	-	-	-	-
Алматинская	34,9	6,7	-	28,2	19,2	-	80,8	-	-	-	-	-	-	5,1
Атырауская	10,2	-	-	-	-	-	-	10,2	-	-	100,0	-	-	-
Восточно- Казахстанская	2,6	0,6	-	1,9	22,4	-	72,6	-	-	0,1	-	-	5,0	1,1
Жамбылская	20,2	10,9	-	0,0	54,1	-	0,0	9,3	-	-	45,8	-	-	10,3
Западно- Казахстанская	23,4	-	-	23,4	-	-	100,0	-	-	-	-	-	-	23,3
Карагандинская	4,4	-	-	4,4	-	-	100,0	-	-	-	-	-	-	0,0
Костанайская	1,5	-	-	1,5	-	-	99,9	-	-	0,0	-	-	0,1	0,0

	Всего	в пределах сельского округа						вне пределов сельского округа						из них покрыты е лесом
		собственн ая, всего	из нее переданн ая в аренду	взятая в аренду	в % ко всей лесной площади		собственна я, всего	из нее переданная в аренду	взятая в аренду	в % ко всей лесной площади		из нее переданная в аренду	взятая в аренду	
					собственна я, всего	из нее переданн ая в аренду				собственна я, всего	из нее переданная в аренду			
А	1	2	3	4	5	6	7	8	9	10	11	12	13	14
Кызылординская	3,5	3,5	-	-	100,0	-	-	-	-	-	-	-	-	-
Мангистауская	-	-	-	-	-	-	-	-	-	-	-	-	-	-
Павлодарская	41,5	41,5	-	0,0	99,9	-	0,1	-	-	-	-	-	-	-
Северо-Казахстанская	30,2	-	-	30,1	-	-	99,7	-	-	0,1	-	-	0,3	21,2
Южно-Казахстанская	0,3	0,3	-	-	100,0	-	-	-	-	-	-	-	-	0,2
г. Астана	0,0	0,0	-	-	100,0	-	-	-	-	-	-	-	-	-
Алматы	-	-	-	-	-	-	-	-	-	-	-	-	-	-

Площадь древесно-кустарниковых насаждений предприятий и крестьянских (фермерских) хозяйств регионов по формам пользования

тыс. га

	Всего	в пределах сельского округа						вне пределов сельского округа						из них лесозащи тные полосы
		собственна я, всего	из нее переданн ая в аренду	взятая в аренду	в % ко всей площади древесно- кустарниковых насаждений		собственна я, всего	из нее переданная в аренду	взятая в аренду	в % ко всей площади древесно- кустарниковых насаждений				
					взятая в аренду	из нее переданн ая в аренду				взятая в аренду	из нее переданн ая в аренду			
А	1	2	3	4	5	6	7	8	9	10	11	12	13	14
Республика Казахстан	162,6	41,2	0,1	114,1	25,3	0,1	70,2	1,8	0,0	5,6	1,1	0,0	3,5	62,2
Ақмолинская	2,2	0,9	-	1,2	43,0	-	56,5	0,0	0,0	0,0	0,5	0,5	0,5	0,6
Ақтөбінская	6,3	6,1	0,0	0,3	95,6	0,4	4,8	-	-	-	-	-	-	2,6
Алматынская	84,2	14,7	-	66,6	17,4	-	79,1	-	-	2,9	-	-	3,4	40,9
Атырауская	0,2	0,2	-	-	68,0	-	-	0,1	-	-	32,0	-	-	-
Восточно–Казахстанская	11,7	4,8	0,1	6,7	40,8	1,0	57,0	0,0	-	0,3	0,2	-	2,9	3,3
Жамбылская	2,0	0,1	-	0,3	3,5	-	17,6	1,6	-	-	78,9	-	-	1,9
Западно–Казахстанская	5,3	0,5	-	4,8	9,4	-	90,5	-	-	0,0	-	-	0,1	2,0
Қарағандынская	6,2	-	-	6,2	-	-	99,8	-	-	0,0	-	-	0,2	1,2
Қостанайская	7,9	0,1	-	6,4	1,0	-	81,4	0,0	-	1,4	0,1	-	17,4	3,0
Қызылордынская	11,6	11,5	-	-	99,2	-	-	0,1	-	-	0,8	-	-	0,0
Маңғыстауская	0,0	0,0	-	0,0	4,5	-	36,7	-	-	0,0	-	-	58,8	-
Павлодарская	3,6	1,3	-	2,2	36,3	-	61,4	0,0	-	0,0	1,3	-	1,0	2,0
Северо–Казахстанская	20,1	0,0	-	19,1	0,1	-	95,1	-	-	1,0	-	-	4,8	4,3
Оңтүстік–Казахстанская	1,0	1,0	-	-	98,4	-	-	0,0	-	-	1,6	-	-	0,5
г. Астана	0,1	0,0	-	0,1	14,2	-	85,8	-	-	-	-	-	-	0,0
Алматы	0,2	0,1	-	0,1	50,2	-	49,8	-	-	-	-	-	-	0,0

Площадь декоративных насаждений хозяйств населения регионов по формам пользования

кв. м.

	Всего	домашние хозяйства							дачные участки
		в пределах сельского округа			вне пределов сельского округа		взятая в аренду		
		приусадебный участок	взятая в аренду	участок под коллективным огородом	другая земельная доля	собственная земля			
А	1	2	3	4	5	6	7	8	
Республика Казахстан	31314336,0	27392287,2	22234,5	75,5	613,0	-	-	3899125,8	
Акмолинская	2467805,9	2364385,0	2651,0	45,0	-	-	-	100724,9	
Актыбинская	627650,9	517678,5	-	4,0	-	-	-	109968,4	
Алматинская	6184534,5	5128071,2	17254,0	-	613,0	-	-	1038596,4	
Атырауская	3412,0	1862,0	-	-	-	-	-	1550,0	
Восточно-Казахстанская	2411631,2	1610373,9	890,5	11,5	-	-	-	800355,3	
Жамбылская	1000200,1	978733,1	-	-	-	-	-	21467,0	
Западно-Казахстанская	1345328,8	1030284,9	127,0	15,0	-	-	-	314901,9	
Карагандинская	1882299,1	1430671,5	796,0	-	-	-	-	450831,6	
Костанайская	2713749,1	2477880,8	-	-	-	-	-	235868,3	
Кызылординская	859811,2	818413,2	-	-	-	-	-	41398,0	
Мангистауская	603,5	493,5	-	-	-	-	-	110,0	
Павлодарская	499459,9	388117,8	-	-	-	-	-	111342,1	
Северо-Казахстанская	-	-	-	-	-	-	-	-	
Южно-Казахстанская	7513075,0	7297062,0	516,0	-	-	-	-	215497,0	
г. Астана	294592,1	94441,1	-	-	-	-	-	200151,0	
Алматы	3510182,5	3253818,5	-	-	-	-	-	256364,0	

Площадь под застройками хозяйств населения регионов по формам пользования

тыс. кв. м.

	Всего	домашние хозяйства						дачные участки
		в пределах сельского округа			вне пределов сельского округа			
		приусадебный участок	взятая в аренду	участок под коллективным огородом	другая земельная доля	собственная земля	взятая в аренду	
А	1	2	3	4	5	6	7	8
Республика Казахстан	652926,0	624952,0	241,6	12,0	324,4	2,7	0,8	27392,3
Акмолинская	44814,3	43835,5	17,2	1,2	115,3	-	0,3	844,8
Актыбинская	16835,9	15836,6	4,1	-	-	-	-	995,2
Алматинская	89742,1	84200,1	1,5	-	3,6	0,2	-	5536,6
Атырауская	19888,6	19699,3	0,2	-	-	-	-	189,1
Восточно–Казахстанская	59338,9	55191,2	50,2	0,6	0,2	2,5	-	4094,2
Жамбылская	64171,0	62840,4	2,4	-	-	-	-	1328,2
Западно–Казахстанская	21926,0	21164,8	1,9	0,6	-	-	-	758,6
Карагандинская	46985,6	43135,5	4,4	-	-	-	0,5	3845,2
Костанайская	34854,2	33476,0	-	-	-	-	-	1378,3
Кызылординская	18675,7	18094,2	1,4	-	-	-	-	580,1
Мангистауская	5984,4	5981,3	-	-	-	-	-	3,1
Павлодарская	23889,6	21834,0	5,1	-	-	-	-	2050,4
Северо–Казахстанская	32873,6	32160,0	-	6,3	-	-	-	707,2
Южно–Казахстанская	131792,5	129320,2	152,6	3,4	205,3	-	-	2111,0
г. Астана	8896,3	7845,9	0,6	-	-	-	-	1049,8
г. Алматы	32257,1	30336,8	-	-	-	-	-	1920,4

Посевная площадь

Посевная площадь и её структура по категориям хозяйств в разрезе регионов

Тыс. га

	Всего	в том числе									
		предприятия		крестьянские (фермерские) хозяйства		хозяйства населения		в том числе			
		в % ко всей посевной площади		в % ко всей посевной площади		в % ко всей посевной площади		домашние хозяйства		дачные участки	
		всего	3	всего	5	всего	7	всего	8	всего	11
A	1	2		4		6					
Республика Казахстан	18328,9	11390,5	62,1	6656,1	36,3	282,4	1,5	263,4	1,4	19,0	0,1
Акмолинская	4075,3	3144,2	77,2	916,7	22,5	14,4	0,4	12,4	0,3	2,0	0,0
Актюбинская	842,0	480,9	57,1	351,0	41,7	10,1	1,2	8,2	1,0	1,9	0,2
Алматинская	868,9	269,3	31,0	561,1	64,6	38,5	4,4	37,2	4,3	1,3	0,1
Атырауская	5,8	2,5	43,1	0,9	16,3	2,4	40,6	2,0	34,3	0,4	6,2
Восточно-Казахстанская	1011,6	357,4	35,3	578,3	57,2	75,9	7,5	72,9	7,2	2,9	0,3
Жамбылская	515,4	163,4	31,7	335,4	65,1	16,7	3,2	16,6	3,2	0,1	0,0
Западно-Казахстанская	659,3	254,7	38,6	399,7	60,6	4,9	0,7	4,1	0,6	0,8	0,1
Карагандинская	899,9	370,8	41,2	521,6	58,0	7,4	0,8	4,2	0,5	3,2	0,4
Костанайская	4069,8	2870,3	70,5	1189,2	29,2	10,2	0,3	7,9	0,2	2,4	0,1
Кызылординская	150,8	86,0	57,0	36,4	24,2	28,4	18,9	28,3	18,8	0,1	0,1
Мангистауская	0,3	0,1	36,9	0,2	62,1	0,0	1,0	0,0	0,4	0,0	0,6
Павлодарская	895,7	387,9	43,3	498,7	55,7	9,1	1,0	6,8	0,8	2,3	0,3
Северо-Казахстанская	3625,3	2772,2	76,5	828,5	22,9	24,5	0,7	23,6	0,7	0,9	0,0
Южно-Казахстанская	701,6	225,0	32,1	437,6	62,4	39,0	5,6	38,8	5,5	0,2	0,0
г. Астана	2,2	1,0	47,9	0,5	20,8	0,7	31,2	0,1	6,6	0,5	24,6
г. Алматы	5,0	4,6	92,3	0,1	2,5	0,3	5,2	0,2	4,0	0,1	1,2

Распределение посевной площади по видам сельскохозяйственных культур и её структура в разрезе регионов

Тыс. га

	Всего	в том числе по культурам									
		зерновые и зернобобовые		технические		картофель		овощные и бахчевые		кормовые	
		в % ко всей посевной площади		в % ко всей посевной площади		в % ко всей посевной площади		в % ко всей посевной площади		в % ко всей посевной площади	
		всего	3	всего	5	всего	7	всего	8	всего	11
A	1	2		4		6					
Республика Казахстан	18328,9	14844,9	81,0	973,9	5,3	141,7	0,8	132,1	0,7	2236,4	12,2
Акмолинская	4075,3	3702,2	90,8	28,4	0,7	12,4	0,3	2,8	0,1	329,6	8,1
Актюбинская	842,0	751,0	89,2	11,0	1,3	6,4	0,8	3,0	0,4	70,7	8,4
Алматинская	868,9	492,0	56,6	121,0	13,9	31,2	3,6	22,7	2,6	202,0	23,2
Атырауская	5,8	1,2	20,7	1,0	17,2	0,9	15,5	2,6	44,8	0,0	0,0

	Всего	в том числе по культурам									
		зерновые и зернобобовые		технические		картофель		овощные и бахчевые		кормовые	
		всего	в % ко всей посевной площади	всего	в % ко всей посевной площади	всего	в % ко всей посевной площади	всего	в % ко всей посевной площади	всего	в % ко всей посевной площади
A	1	2	3	4	5	6	7	8	9	10	11
Восточно-Казахстанская	1011,6	582,6	57,6	266,9	26,4	20,2	2,0	9,1	0,9	132,8	13,1
Жамбылская	515,4	371,9	72,2	20,8	4,0	5,2	1,0	25,6	5,0	91,9	17,8
Западно-Казахстанская	659,3	569,3	86,3	22,1	3,4	3,3	0,5	3,8	0,6	60,8	9,2
Карагандинская	899,9	662,0	73,6	0,2	0,0	9,1	1,0	2,3	0,3	226,2	25,1
Костанайская	4069,8	3613,8	88,8	34,4	0,8	9,4	0,2	2,7	0,1	409,6	10,1
Кызылординская	150,8	84,7	56,2	1,9	1,3	6,6	4,4	12,0	8,0	45,6	30,2
Мангистауская	0,3	-	-	-	-	0,0	0,0	0,3	100,0	0,0	0,0
Павлодарская	895,7	556,4	62,1	97,8	10,9	9,5	1,1	4,0	0,4	228,0	25,5
Северо-Казахстанская	3625,3	3194,8	88,1	114,2	3,2	21,2	0,6	3,8	0,1	291,3	8,0
Южно-Казахстанская	701,6	259,2	36,9	254,3	36,2	5,4	0,8	37,0	5,3	145,7	20,8
г. Астана	2,2	0,5	22,7	0,0	0,0	0,9	40,9	0,1	4,5	0,7	31,8
г. Алматы	5,0	3,5	70,0	-	-	0,1	2,0	0,2	4,0	1,2	24,0

Структура посевной площади сельскохозяйственных культур в Республике Казахстан (диаграмма)

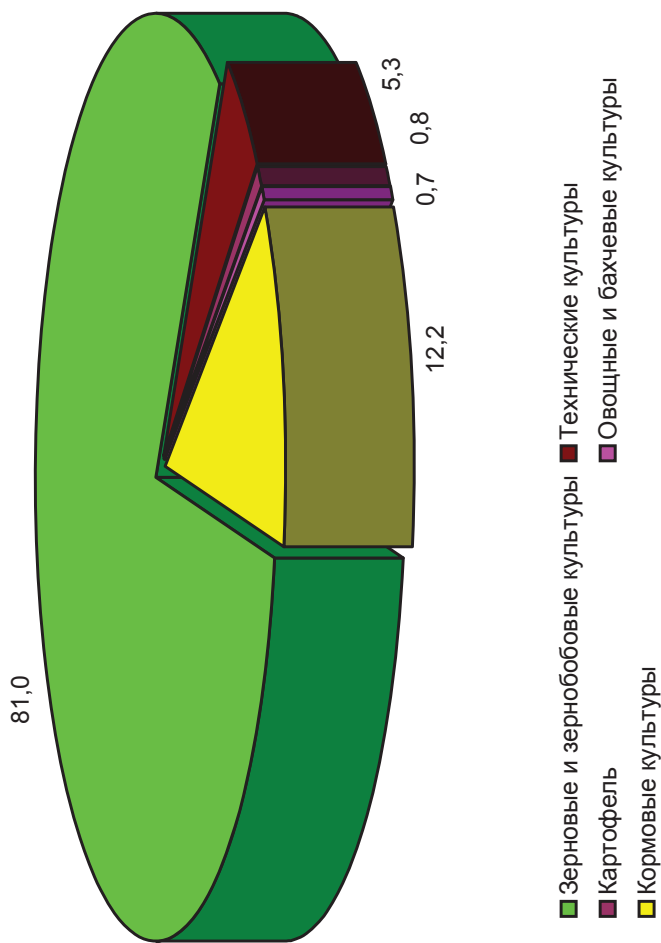

Посевная площадь, удобренная минеральными и органическими удобрениями по категориям хозяйств в разрезе регионов

тыс.га

	Все категории хозяйств				в том числе					
					предприятия		в % ко всей посевной площади		крестьянские (фермерские) хозяйства	
	посевная площадь – всего, тыс. га	из нее удобренная площадь	в % ко всей посевной площади	посевная площадь – всего, тыс. га	из нее удобренная площадь	5	6	посевная площадь – всего, тыс. га	из нее удобренная площадь	в % ко всей посевной площади
A	1	2	3	4	5			7	8	9
Республика Казахстан	18328,9	912,1	5,0	11390,5	608,3		5,3	6656,1	275,6	4,1
Акмолинская	4075,3	75,7	1,9	3144,2	69,3		2,2	916,7	4,2	0,5
Актюбинская	842,0	2,5	0,3	480,9	1,2		0,2	351,0	0,6	0,2
Алматинская	868,9	79,0	9,1	269,3	34,6		12,8	561,1	35,5	6,3
Атырауская	5,8	0,2	4,0	2,5	0,1		3,5	0,9	0,0	3,2
Восточно–										
Казахстанская	1011,6	26,5	2,6	357,4	11,2		3,1	578,3	12,0	2,1
Жамбылская	515,4	20,7	4,0	163,4	5,8		3,6	335,4	13,0	3,9
Западно–										
Казахстанская	659,3	5,3	0,8	254,7	0,6		0,3	399,7	4,3	1,1
Карагандинская	899,9	18,5	2,1	370,8	14,5		3,9	521,6	1,1	0,2
Костанайская	4069,8	249,4	6,1	2870,3	244,1		8,5	1189,2	3,6	0,3
Кызылординская	150,8	72,0	47,7	86,0	54,7		63,6	36,4	15,8	43,4
Мангистауская	0,3	0,3	89,6	0,1	0,1		97,3	0,2	0,2	86,5
Павлодарская	895,7	22,6	2,5	387,9	8,1		2,1	498,7	12,5	2,5
Северо–Казахстанская	3625,3	127,7	3,5	2772,2	121,3		4,4	828,5	4,4	0,5
Южно–Казахстанская	701,6	210,3	30,0	225,0	41,4		18,4	437,6	168,3	38,5
г. Астана	2,2	0,2	9,7	1,0	0,2		20,2	0,5	-	-
г. Алматы	5,0	1,2	23,7	4,6	1,2		25,7	0,1	-	-

ОКОНЧАНИЕ

	хозяйства населения				в том числе					
					домашние хозяйства		в % ко всей посевной площади		дачные участки	
	посевная площадь – всего, тыс. га	из нее удобренная площадь	в % ко всей посевной площади	посевная площадь – всего, тыс. га	из нее удобренная площадь	14	15	посевная площадь – всего, тыс. га	из нее удобренная площадь	в % ко всей посевной площади
A	10	11	12	13	14			16	17	18
Республика Казахстан	282,4	28,2	10,0	263,4	24,0		9,1	19,0	4,2	22,1
Акмолинская	14,4	2,2	15,2	12,4	2,0		15,9	2,0	0,2	10,4
Актюбинская	10,1	0,7	6,9	8,2	0,5		6,6	1,9	0,2	8,1
Алматинская	38,5	8,9	23,1	37,2	8,4		22,6	1,3	0,4	35,5
Атырауская	2,4	0,1	4,8	2,0	0,1		5,4	0,4	0,0	1,4
Восточно–										
Казахстанская	75,9	3,4	4,5	72,9	2,8		3,9	2,9	0,5	18,1
Жамбылская	16,7	1,9	11,2	16,6	1,9		11,2	0,1	0,0	6,3
Западно–										
Казахстанская	4,9	0,4	7,2	4,1	0,3		8,2	0,8	0,0	2,3
Карагандинская	7,4	2,9	38,6	4,2	1,7		39,2	3,2	1,2	37,8

	в том числе									
	хозяйства населения					в том числе				
	посевная площадь – всего, тыс. га	из нее удобренная площадь	в % ко всей посевной площади	посевная площадь – всего, тыс. га	из нее удобренная площадь	в % ко всей посевной площади	посевная площадь – всего, тыс. га	из нее удобренная площадь	посевная площадь – всего, тыс. га	в % ко всей посевной площади
А	10	11	12	13	14	15	16	17	18	
Костанайская	10,2	1,7	16,5	7,9	1,0	12,8	2,4	0,7	28,8	
Кызылординская	28,4	1,5	5,4	28,3	1,5	5,3	0,1	0,0	22,1	
Мангистауская	0,0	-	-	0,0	-	-	0,0	-	-	
Павлодарская	9,1	2,0	22,3	6,8	1,2	18,1	2,3	0,8	34,8	
Северо-Казахстанская	24,5	2,1	8,4	23,6	2,0	8,3	0,9	0,1	10,4	
Южно-Казахстанская	39,0	0,6	1,5	38,8	0,5	1,4	0,2	0,0	20,3	
г. Астана	0,7	0,0	0,0	0,1	-	-	0,5	0,0	0,0	
г. Алматы	0,3	0,0	0,2	0,2	0,0	0,0	0,1	0,0	0,6	

Внесение минеральных и органических удобрений на посевную площадь в разрезе регионов

	в том числе									
	Внесено минеральных удобрений – всего, тонн					Внесено органических удобрений – всего, тонн				
	Посевная площадь – всего, тыс. га	азотные N	фосфорные, P ₂ O ₅	калийные, K ₂ O	сложные	Внесено органических удобрений – всего, тонн	Внесено удобрений на 1 га всей посевной площади	минеральных, кг	органических, тонн	
А	1	2	3	4	5	6	7	8	9	
Республика Казахстан	18328,9	90178,4	69480,2	9620,1	408,3	10669,8	2017371,0	4,9	0,1	
Акмолинская	4075,3	2021,3	392,0	690,4	5,0	933,9	118281,9	0,5	0,0	
Актюбинская	842,0	217,9	218,0	-	-	-	28127,0	0,3	0,0	
Алматинская	868,9	7333,5	4830,1	1221,2	116,0	1166,0	439585,7	8,4	0,5	
Атырауская	5,8	16,4	14,4	1,7	0,3	-	3318,8	2,8	0,6	
Восточно-Казахстанская	1011,6	965,9	743,1	0,1	33,9	188,7	166486,6	1,0	0,2	
Жамбылская	515,4	2280,6	1933,5	112,2	73,5	161,4	44622,4	4,4	0,1	
Западно-Казахстанская	659,3	233,8	30,3	194,4	0,5	8,6	13028,9	0,4	0,0	
Карагандинская	899,9	876,5	440,1	399,7	33,8	2,9	204640,3	1,0	0,2	
Костанайская	4069,8	8131,7	632,0	1316,6	0,0	6183,2	324459,5	2,0	0,1	
Кызылординская	150,8	46178,0	41762,4	4108,2	15,3	292,0	95555,8	306,2	0,6	
Мангистауская	0,3	105,3	52,3	14,0	7,2	31,7	421,7	332,6	1,3	
Павлодарская	895,7	241,0	50,7	20,9	19,2	150,2	176516,3	0,3	0,2	
Северо-Казахстанская	3625,3	3842,2	959,6	1449,6	5,0	1427,9	375897,3	1,1	0,1	
Южно-Казахстанская	701,6	17664,7	17415,6	91,1	98,5	59,5	25962,4	25,2	0,0	
г. Астана	2,2	69,5	6,0	-	-	63,5	3,0	31,8	0,0	
г. Алматы	5,0	-	-	-	-	-	463,3	0,0	0,1	

Орошаемая, застрахованная и удобренная посевная площадь зерновых культур по категориям хозяйств в разрезе регионов

Тыс. га

	Все категории хозяйств										в том числе			
	посевная площадь, всего					из всей посевной площади					предприятия			
	посевная площадь, всего					посевная площадь, всего					из всей посевной площади			
	1	2	3	4	5	6	7	8	9	10	11	12	13	14
А	Республика Казахстан	14812,9	626,6	8393,0	635,8	237,4	6329,1	562,4	5082,5	394,2	2063,8	72,7	Республика Казахстан	14812,9
	Акмолинская	3700,9	-	2026,4	73,4	2830,1	1687,9	69,3	870,7	-	338,5	4,1	Акмолинская	3700,9
	Актюбинская	751,0	-	47,4	1,2	408,5	44,5	1,2	340,6	-	3,0	-	Актюбинская	751,0
	Алматинская	491,9	226,7	103,8	38,9	173,5	85,5	22,5	316,6	160,4	18,3	16,2	Алматинская	491,9
	Атырауская	1,2	-	-	-	1,2	-	-	-	-	-	-	Атырауская	1,2
	Восточно-Казахстанская	573,0	39,7	420,3	15,4	229,4	202,0	8,2	319,1	25,4	218,2	7,1	Восточно-Казахстанская	573,0
	Жамбылская	371,8	171,2	36,7	9,2	70,6	34,1	5,4	230,1	100,6	2,6	3,6	Жамбылская	371,8
	Западно-Казахстанская	565,2	0,9	31,7	4,7	213,8	-	0,6	351,3	0,9	24,6	4,1	Западно-Казахстанская	565,2
	Карагандинская	661,9	3,5	307,5	13,8	294,0	182,5	13,8	367,9	-	125,1	-	Карагандинская	661,9
	Костанайская	3604,2	-	3066,3	246,1	2510,4	2194,7	242,5	1093,8	-	871,5	3,6	Костанайская	3604,2
	Кызылординская	84,7	82,4	15,1	68,3	58,6	13,7	53,1	23,8	23,8	1,4	15,1	Кызылординская	84,7
	Мангистауская	-	-	-	-	-	-	-	-	-	-	-	Мангистауская	-
	Павлодарская	556,1	2,8	320,2	6,7	272,2	193,1	6,3	283,7	1,3	127,2	0,4	Павлодарская	556,1
	Северо-Казахстанская	3189,5	-	2011,0	121,1	2413,8	1678,0	117,4	774,9	-	333,0	3,8	Северо-Казахстанская	3189,5
	Южно-Казахстанская	257,6	99,5	6,6	36,0	141,4	6,2	21,2	109,4	81,9	0,4	14,8	Южно-Казахстанская	257,6
	г. Астана	0,5	-	-	-	-	-	-	0,5	-	-	-	г. Астана	0,5
	г. Алматы	3,5	-	-	0,9	3,5	-	0,9	0,0	-	-	-	г. Алматы	3,5

Окончание

	в том числе										в том числе			
	хозяйства населения					домашние хозяйства					дачные участки			
	посевная площадь, всего					посевная площадь, всего					посевная площадь, всего			
	13	14	15	16	17	18	19	20	21	22	23	24	25	26
А	Республика Казахстан	40,0	0,7	40,0	0,7	40,0	0,7	40,0	0,7	40,0	0,7	40,0	0,7	40,0
	Акмолинская	0,0	0,0	0,0	0,0	0,0	0,0	0,0	0,0	0,0	0,0	0,0	0,0	0,0
	Актюбинская	1,9	-	1,9	-	1,9	-	1,9	-	1,9	-	1,9	-	1,9
	Алматинская	1,8	0,2	1,8	0,2	1,8	0,2	1,8	0,2	1,8	0,2	1,8	0,2	1,8
	Атырауская	-	-	-	-	-	-	-	-	-	-	-	-	-
	Восточно-Казахстанская	24,5	0,1	24,5	0,1	24,5	0,1	24,5	0,1	24,5	0,1	24,5	0,1	24,5
	Жамбылская	1,8	0,2	1,8	0,2	1,8	0,2	1,8	0,2	1,8	0,2	1,8	0,2	1,8
	Западно-Казахстанская	0,0	0,0	0,0	0,0	0,0	0,0	0,0	0,0	0,0	0,0	0,0	0,0	0,0
	Карагандинская	0,0	0,0	0,0	0,0	0,0	0,0	0,0	0,0	0,0	0,0	0,0	0,0	0,0
	Костанайская	0,0	0,0	0,0	0,0	0,0	0,0	0,0	0,0	0,0	0,0	0,0	0,0	0,0
	Кызылординская	2,3	0,1	2,3	0,1	2,3	0,1	2,3	0,1	2,3	0,1	2,3	0,1	2,3
	Мангистауская	-	-	-	-	-	-	-	-	-	-	-	-	-
	Павлодарская	0,2	-	0,2	-	0,2	-	0,2	-	0,2	-	0,2	-	0,2
	Северо-Казахстанская	0,7	-	0,7	-	0,7	-	0,7	-	0,7	-	0,7	-	0,7
	Южно-Казахстанская	6,8	0,0	6,8	0,0	6,8	0,0	6,8	0,0	6,8	0,0	6,8	0,0	6,8
	г. Астана	0,0	-	0,0	-	0,0	-	0,0	-	0,0	-	0,0	-	0,0
	г. Алматы	-	-	-	-	-	-	-	-	-	-	-	-	-

тыс. га

[illegible]

	Зерновые культуры, всего	в том числе											
		пшеница	в % ко всей посевной площади	кукуруза	в % ко всей посевной площади	рис	в % ко всей посевной площади	ячмень	в % ко всей посевной площади	рожь	в % ко всей посевной площади	овес	в % ко всей посевной площади
A	1	2	3	4	5	6	7	8	9	10	11	12	13
Павлодарская	556,1	390,3	70,2	-	-	-	-	63,4	11,4	10,6	1,9	32,2	5,8
Северо-Казахстанская	3189,5	2751,3	86,3	-	-	-	-	384,6	12,1	1,1	0,0	28,7	0,9
Южно-Казахстанская	257,6	211,0	81,9	17,5	6,8	2,5	1,0	26,1	10,1	0,1	0,0	0,0	0,0
г. Астана	0,5	0,5	100,0	0,0	0,0	-	-	-	-	-	-	-	-
г. Алматы	3,5	0,9	24,6	0,0	0,0	-	-	2,5	70,6	-	-	0,2	4,8

окончание

	в том числе													
	гречиха	в % ко всей посевной площади	просо	в % ко всей посевной площади	суржик	в % ко всей посевной площади	сорго зерновое	в % ко всей посевной площади	тритикале	в % ко всей посевной площади	смесь колосовых	в % ко всей посевной площади	другие зерновые культуры	в % ко всей посевной площади
A	14	15	16	17	18	19	20	21	22	23	24	25	26	27
Республика Казахстан	91,7	0,6	75,3	0,5	0,0	0,0	0,6	0,0	0,6	0,0	40,7	0,3	4,3	0,0
Акмолинская	0,8	0,0	0,1	0,0	-	-	-	-	0,1	0,0	-	-	-	-
Актюбинская	0,1	0,0	16,1	2,1	-	-	-	-	-	-	-	-	-	-
Алматинская	1,3	0,3	0,3	0,1	0,0	0,0	0,0	0,0	-	-	-	-	0,0	0,0
Атырауская	-	-	0,1	8,1	-	-	-	-	-	-	-	-	-	-
Восточно-Казахстанская	40,4	7,0	2,0	0,3	-	-	0,3	0,1	0,0	0,0	0,8	0,1	0,1	0,0
Жамбылская	-	-	0,3	0,1	-	-	0,0	0,0	0,0	0,0	-	-	0,0	0,0
Западно-Казахстанская	0,8	0,1	33,3	5,9	-	-	-	-	-	-	-	-	-	-
Карагандинская	0,0	0,0	-	-	0,0	0,0	-	-	-	-	1,0	0,1	-	-
Костанайская	4,4	0,1	6,4	0,2	-	-	0,1	0,0	0,2	0,0	19,4	0,5	-	-
Кызылординская	-	-	1,0	1,1	-	-	0,0	0,0	-	-	-	-	0,0	0,0
Мангистауская	-	-	-	-	-	-	-	-	-	-	-	-	-	-
Павлодарская	41,1	7,4	15,6	2,8	-	-	-	-	-	-	2,0	0,4	1,0	0,2
Северо-Казахстанская	2,7	0,1	-	-	-	-	-	-	0,3	0,0	17,6	0,6	3,3	0,1
Южно-Казахстанская	0,0	0,0	0,2	0,1	0,0	0,0	0,1	0,0	0,0	0,0	-	-	0,0	0,0
г. Астана	-	-	-	-	-	-	-	-	-	-	-	-	-	-
г. Алматы	-	-	-	-	-	-	-	-	-	-	-	-	-	-

Орошаемая, застрахованная и удобренная посевная площадь зернобобовых культур по категориям хозяйств в разрезе регионов

	Все категории хозяйств												в том числе												тыс. га
	посевная площадь, всего				из всей посевной площади				предприятия				посевная площадь, всего				крестьянские (фермерские) хозяйства								
					застрахованная		удобренная		орошаемая		из всей посевной площади						орошаемая		из всей посевной площади						
	1	2	3	4	5	6	7	8	9	10	11	12	13	14	15	16	17	18	19	20					
A																									

[illegible]

Окончание

	хозяйства населения				в том числе									
	посевная площадь, всего	13	из всей посевной площади – удобренная	14	домашние хозяйства		в том числе							
					посевная площадь, всего	15	из всей посевной площади – удобренная	16	посевная площадь, всего	17	дачные участки из всей посевной площади – удобренная	18		
A														
Республика Казахстан	0,3	0,0	0,0	0,0	0,3	0,0	0,0	0,0	0,0	0,0	0,0	0,0	0,0	0,0
Акмолинская	0,0	0,0	0,0	0,0	0,0	0,0	0,0	0,0	0,0	0,0	0,0	0,0	0,0	0,0
Актюбинская	-	-	-	-	-	-	-	-	-	-	-	-	-	-
Алматинская	0,0	0,0	0,0	0,0	0,0	0,0	0,0	0,0	0,0	0,0	0,0	0,0	0,0	0,0
Атырауская	-	-	-	-	-	-	-	-	-	-	-	-	-	-
Восточно—Казахстанская	0,0	0,0	0,0	0,0	0,0	0,0	0,0	0,0	0,0	0,0	0,0	0,0	0,0	0,0
Жамбылская	0,0	0,0	0,0	0,0	0,0	0,0	0,0	0,0	0,0	0,0	0,0	0,0	0,0	0,0
Западно—Казахстанская	0,0	-	-	-	0,0	0,0	0,0	0,0	0,0	0,0	0,0	0,0	0,0	0,0
Карагандинская	0,0	0,0	0,0	0,0	0,0	0,0	0,0	0,0	0,0	0,0	0,0	0,0	0,0	0,0
Костанайская	0,0	0,0	0,0	0,0	0,0	0,0	0,0	0,0	0,0	0,0	0,0	0,0	0,0	0,0
Кызылординская	0,0	-	-	-	0,0	0,0	0,0	0,0	0,0	0,0	0,0	0,0	0,0	0,0
Мангистауская	-	-	-	-	-	-	-	-	-	-	-	-	-	-
Павлодарская	0,0	0,0	-	-	-	-	-	-	-	-	-	-	-	-
Северо—Казахстанская	-	-	-	-	-	-	-	-	-	-	-	-	-	-
Южно—Казахстанская	0,3	0,0	0,0	0,0	0,3	0,0	0,0	0,0	0,0	0,0	0,0	0,0	0,0	0,0
г. Астана	0,0	-	-	-	0,0	0,0	0,0	0,0	0,0	0,0	0,0	0,0	0,0	0,0
Алматы	-	-	-	-	-	-	-	-	-	-	-	-	-	-

Посевная площадь зернобобовых культур и её структура по категориям хозяйств в разрезе регионов

Тыс. га

	Все категории хозяйств, всего	в том числе					
		предприятия		крестьянские (фермерские) хозяйства		хозяйства населения	
		всего	в % ко всей посевной площади	всего	в % ко всей посевной площади	всего	в % ко всей посевной площади
A	1	2	3	4	5	6	7
Республика Казахстан	32,0	23,9	74,6	7,8	24,5	0,3	0,9
Акмолинская	1,3	1,3	96,7	0,0	3,3	0,0	0,0
Актюбинская	-	-	-	-	-	-	-
Алматинская	0,1	-	-	0,1	98,1	0,0	1,9
Атырауская	-	-	-	-	-	-	-
Восточно-Казахстанская	9,6	7,1	74,1	2,5	25,9	0,0	0,0
Жамбылская	0,1	-	-	0,1	83,3	0,0	16,7
Западно-Казахстанская	4,1	2,2	54,3	1,9	45,7	0,0	0,0
Карагандинская	0,1	0,1	92,6	0,0	4,3	0,0	3,1
Костанайская	9,6	8,6	89,8	1,0	10,2	0,0	0,0
Кызылординская	0,0	-	-	-	-	0,0	100,0
Мангистауская	-	-	-	-	-	-	-
Павлодарская	0,3	0,3	100,0	-	-	0,0	0,0
Северо-Казахстанская	5,3	4,3	80,5	1,0	19,5	-	-
Южно-Казахстанская	1,6	0,0	1,7	1,3	82,2	0,3	16,0
г. Астана	0,0	-	-	-	-	0,0	100,0
г. Алматы	-	-	-	-	-	-	-

Посевная площадь по видам зернобобовых культур и её структура в разрезе регионов

Тыс. га

	Зернобобовые культуры, всего	из них														
		горох		в % ко всей посевной площади	маш	в % ко всей посевной площади	нут	в % ко всей посевной площади	фасоль	в % ко всей посевной площади	чечевица	в % ко всей посевной площади	бобы кормовые на зерно	в % ко всей посевной площади	другие зернобобовые культуры	в % ко всей посевной площади
		1	2	3	4	5	6	7	8	9	10	11	12	13	14	15
A																
Республика Казахстан	32,0	24,5	76,6	1,4	4,3	5,8	18,2	0,3	0,8	0,0	0,0	0,0	0,0	0,0	0,0	0,1
Акмолинская	1,3	0,8	63,3	-	-	0,5	36,3	0,0	0,0	0,0	0,0	0,4	0,0	0,0	0,0	0,0
Актюбинская	-	-	-	-	-	-	-	-	-	-	-	-	-	-	-	-
Алматинская	0,1	0,0	0,8	-	-	0,0	0,0	0,0	0,1	99,1	0,0	0,0	-	-	0,0	0,1
Атырауская	-	-	-	-	-	-	-	-	-	-	-	-	-	-	-	-
Восточно-Казахстанская	9,6	9,6	100,0	-	-	-	-	-	0,0	0,0	-	-	-	-	-	-
Жамбылская	0,1	0,0	9,2	-	-	-	-	0,1	90,7	0,0	0,0	0,0	0,0	-	-	-
Западно-Казахстанская	4,1	-	-	-	-	-	4,1	100,0	-	-	-	-	-	-	-	-
Карагандинская	0,1	0,0	1,9	-	-	-	0,1	96,9	0,0	1,2	-	-	0,0	0,0	0,0	0,0
Костанайская	9,6	8,6	89,5	-	-	-	1,0	10,3	0,0	0,0	-	-	0,0	0,0	0,0	0,2

Орошаемая, застрахованная и удобренная посевная площадь технических культур по категориям хозяйств в разрезе регионов

[illegible]

окончание

	хозяйства населения		в том числе				дачные участки	
	посевная площадь, всего	из всей посевной площади – удобренная	домашние хозяйства		из всей посевной площади – удобренная	посевная площадь, всего	из всей посевной площади – удобренная	
			посевная площадь, всего	15			17	18
А	13	14	15	16	17	18		
Республика Казахстан	22,0	0,3	22,0	0,3	0,0	0,0		
Акмолинская	0,0	0,0	0,0	0,0	0,0	0,0		
Актюбинская	0,0	-	-	-	0,0	0,0		
Алматинская	1,7	0,1	1,7	0,1	0,0	0,0		
Атырауская	-	-	-	-	-	-		
Восточно–Казахстанская	16,6	0,0	16,6	0,0	0,0	0,0		
Жамбылская	0,5	0,1	0,5	0,1	0,0	0,0		
Западно–Казахстанская	0,0	0,0	0,0	0,0	0,0	0,0		
Карагандинская	0,0	0,0	0,0	0,0	0,0	0,0		
Костанайская	0,0	0,0	0,0	0,0	0,0	0,0		
Кызылординская	0,8	0,1	0,8	0,1	0,0	0,0		
Мангистауская	-	-	-	-	-	-		
Павлодарская	0,1	-	0,1	-	0,0	0,0		
Северо–Казахстанская	0,0	-	0,0	-	-	-		
Южно–Казахстанская	2,4	0,0	2,4	0,0	0,0	0,0		
г. Астана	0,0	-	0,0	-	-	0,0		
г. Алматы	-	-	-	-	-	-		

Посевная площадь технических культур и её структура по категориям хозяйств в разрезе регионов

тыс. га

	Все категории хозяйств, всего	в том числе					
		предприятия		крестьянские (фермерские) хозяйства		хозяйства населения	
		всего	в % ко всей посевной площади	всего	в % ко всей посевной площади	всего	в % ко всей посевной площади
А	1	2	3	4	5	6	7
Республика Казахстан	973,9	360,7	37,0	591,2	60,7	22,0	2,3
Акмолинская	28,4	26,7	94,3	1,6	5,7	0,0	0,0
Актюбинская	11,0	6,4	57,8	4,6	42,2	0,0	0,0
Алматинская	121,0	34,4	28,4	84,9	70,2	1,7	1,4
Атырауская	1,0	1,0	100,0	-	-	-	-
Восточно–Казахстанская	266,9	76,5	28,7	173,8	65,1	16,6	6,2
Жамбылская	20,8	4,9	23,6	15,4	74,1	0,5	2,2
Западно–Казахстанская	22,1	5,6	25,2	16,5	74,8	0,0	0,0
Карагандинская	0,2	0,0	4,7	0,2	94,4	0,0	0,9
Костанайская	34,4	32,5	94,4	1,9	5,6	0,0	0,0
Кызылординская	1,9	0,4	18,3	0,8	41,4	0,8	40,3
Мангистауская	-	-	-	-	-	-	-
Павлодарская	97,8	23,2	23,8	74,5	76,2	0,1	0,1
Северо–Казахстанская	114,2	108,6	95,1	5,6	4,9	0,0	0,0
Южно–Казахстанская	254,3	40,6	16,0	211,3	83,1	2,4	0,9
г. Астана	0,0	-	-	-	-	0,0	100,0
Алматы	-	-	-	-	-	-	-

тыс. га

тыс. га

В том числе

В том числе

	в том числе										в % ко всей посевной площади
	сафлор	в % ко всей посевной площади	рапс	в % ко всей посевной площади	лен	в % ко всей посевной площади	горчица	в % ко всей посевной площади	рыжик		
A	12	13	14	15	16	17	18	19	20	21	
Северо-Казахстанская	-	-	85,0	74,5	5,0	4,4	0,9	0,8	-	-	
Южно-Казахстанская	43,5	17,1	0,0	0,0	-	-	-	-	0,0	0,0	
г. Астана	-	-	-	-	-	-	-	-	-	-	
г. Алматы	-	-	-	-	-	-	-	-	-	-	

окончание

	в том числе											в % ко всей посевной площади
	кунжут	в % ко всей посевной площади	арахис	в % ко всей посевной площади	мак масличный	в % ко всей посевной площади	растения эфиромасличные	в % ко всей посевной площади	сырье растительное	в % ко всей посевной площади	другие технические культуры	
A	22	23	24	25	26	27	28	29	30	31	32	33
Республика Казахстан	0,0	0,0	0,0	0,0	-	-	0,0	0,0	0,0	0,0	0,3	0,0
Акмолинская	-	-	-	-	-	-	0,0	0,0	-	-	0,0	0,0
Актюбинская	-	-	-	-	-	-	-	-	-	-	-	-
Алматинская	-	-	0,0	0,0	-	-	0,0	0,0	-	-	0,0	0,0
Атырауская	-	-	-	-	-	-	-	-	-	-	-	-
Восточно-Казахстанская	-	-	-	-	-	-	0,0	0,0	-	-	0,0	0,0
Жамбылская	-	-	-	-	-	-	-	-	-	-	0,0	0,1
Западно-Казахстанская	-	-	-	-	-	-	0,0	0,0	-	-	0,0	0,0
Карагандинская	-	-	-	-	-	-	0,0	0,0	-	-	0,0	0,0
Костанайская	-	-	-	-	-	-	0,0	0,0	-	-	-	-
Кызылординская	-	-	-	-	-	-	-	-	-	-	-	-
Мангистауская	-	-	-	-	-	-	-	-	-	-	-	-
Павлодарская	-	-	-	-	-	-	-	-	-	-	-	-
Северо-Казахстанская	-	-	-	-	-	-	-	-	-	-	-	-
Южно-Казахстанская	0,0	0,0	0,0	0,0	-	-	-	-	0,0	0,0	0,2	0,1
г. Астана	-	-	-	-	-	-	-	-	-	-	-	-
г. Алматы	-	-	-	-	-	-	-	-	-	-	-	-

Орошаемая, застрахованная и удобренная посевная площадь картофеля по категориям хозяйств в разрезе регионов

Тыс. га

	Все категории хозяйств										в том числе			
	предприятия					крестьянские (фермерские) хозяйства								
	посевная площадь, всего	из всей посевной площади орошаемая	застрахованная	удобренная	посевная площадь, всего	из всей посевной площади орошаемая	застрахованная	удобренная	посевная площадь, всего	из всей посевной площади орошаемая	застрахованная	удобренная	посевная площадь, всего	из всей посевной площади орошаемая
A	1	2	3	4	5	6	7	8	9	10	11	12	13	14
Республика Казахстан	141,7	25,2	1,0	27,3	5,1	3,4	0,4	1,7	26,7	21,9	0,6	5,7	26,7	21,9
Акмолинская	12,4	0,1	0,1	2,0	0,4	0,1	0,1	0,0	0,2	0,1	0,0	-	0,2	0,1
Актюбинская	6,4	-	-	0,8	0,2	-	-	0,0	0,5	-	-	-	0,5	-
Алматинская	31,2	13,5	0,3	8,4	0,5	0,4	0,0	0,2	14,9	13,0	0,2	2,3	14,9	13,0

	Все категории хозяйств						в том числе					
	посевная площадь, всего			из всей посевной площади			предприятия			крестьянские (фермерские) хозяйства		
	1	2	3	4	посевная площадь, всего	орошаемая	застрахованная	удобренная	посевная площадь, всего	орошаемая	застрахованная	удобренная
A												
Атырауская	0,9	-	0,0	0,0	0,0	-	0,0	0,0	0,2	-	0,0	0,0
Восточно-Казахстанская	20,2	1,7	0,3	3,1	0,5	0,3	0,0	0,3	1,7	1,4	0,2	0,3
Жамбылская	5,2	1,5	0,0	1,1	0,2	0,2	-	0,0	1,4	1,3	0,0	0,5
Западно-Казахстанская	3,3	0,1	-	0,3	0,1	0,1	-	0,0	0,7	0,1	-	0,1
Карагандинская	9,1	3,2	0,0	3,9	1,6	1,5	-	0,6	1,7	1,7	0,0	1,1
Костанайская	9,4	0,5	0,1	1,6	0,3	0,2	0,1	-	1,0	0,3	0,0	0,0
Кызылординская	6,6	0,2	0,0	0,6	0,0	0,0	-	-	0,2	0,2	0,0	0,0
Мангистауская	0,0	-	-	-	-	-	-	-	0,0	-	-	-
Павлодарская	9,5	2,0	0,1	2,4	0,5	0,2	0,1	0,3	2,0	1,8	0,0	0,4
Северо-Казахстанская	21,2	-	0,1	2,0	0,5	-	0,0	0,1	0,4	-	0,0	-
Южно-Казахстанская	5,4	2,1	-	0,9	0,1	0,1	-	0,1	2,0	2,0	-	0,8
г. Астана	0,9	0,3	-	0,2	0,3	0,3	-	0,2	-	-	-	-
г. Алматы	0,1	-	-	0,0	-	-	-	-	0,0	-	-	-

Окончание

	в том числе						
	хозяйства населения		в том числе				
			домашние хозяйства		дачные участки		
			посевная площадь, всего	из всей посевной площади – удобренная	посевная площадь, всего	из всей посевной площади – удобренная	
A	13	14	15	16	17	18	
Республика Казахстан	109,8	19,9	95,5	16,4	14,3	3,4	
Акмолинская	11,8	2,0	10,2	1,8	1,6	0,2	
Актюбинская	5,6	0,6	4,1	0,4	1,6	0,1	
Алматинская	15,8	5,8	15,0	5,4	0,8	0,4	
Атырауская	0,7	0,0	0,6	0,0	0,1	0,0	
Восточно–Казахстанская	18,1	2,6	16,0	2,2	2,1	0,4	
Жамбылская	3,6	0,6	3,6	0,6	0,0	0,0	
Западно–Казахстанская	2,6	0,2	2,1	0,2	0,5	0,0	
Карагандинская	5,8	2,3	3,2	1,3	2,6	1,0	
Костанайская	8,1	1,6	6,2	1,0	1,9	0,6	
Кызылординская	6,4	0,6	6,4	0,6	0,0	0,0	
Мангистауская	0,0	-	-	-	0,0	-	
Павлодарская	7,1	1,7	5,2	1,0	1,9	0,7	
Северо–Казахстанская	20,3	2,0	19,5	1,9	0,8	0,1	
Южно–Казахстанская	3,2	0,1	3,2	0,1	0,0	0,0	
г. Астана	0,6	0,0	0,1	-	0,5	0,0	
Алматы	0,1	0,0	0,0	0,0	0,0	0,0	

Посевная площадь картофеля и её структура по категориям хозяйств в разрезе регионов

Тыс. га

	Все категории хозяйств, всего	в том числе					
		предприятия		крестьянские (фермерские) хозяйства		хозяйства населения	
		всего	в % ко всей посевной площади	всего	в % ко всей посевной площади	всего	в % ко всей посевной площади
А	1	2	3	4	5	6	7
Республика Казахстан	141,7	5,1	3,6	26,7	18,9	109,8	77,5
Акмолинская	12,4	0,4	3,0	0,2	1,3	11,8	95,7
Актюбинская	6,4	0,2	3,6	0,5	8,3	5,6	88,1
Алматинская	31,2	0,5	1,5	14,9	47,7	15,8	50,8
Атырауская	0,9	0,0	3,1	0,2	19,2	0,7	77,7
Восточно-Казахстанская	20,2	0,5	2,2	1,7	8,2	18,1	89,5
Жамбылская	5,2	0,2	3,4	0,2	26,4	3,6	70,2
Западно-Казахстанская	3,3	0,1	2,1	0,7	20,1	2,6	77,8
Карагандинская	9,1	1,6	17,3	1,7	19,1	5,8	63,6
Костанайская	9,4	0,3	3,0	1,0	10,5	8,1	86,4
Кызылординская	6,6	0,0	0,6	0,2	2,9	6,4	96,5
Мангистауская	0,0	-	-	0,0	100,0	0,0	0,0
Павлодарская	9,5	0,5	4,8	2,0	20,8	7,1	74,4
Северо-Казахстанская	21,2	0,5	2,5	0,4	1,9	20,3	95,6
Южно-Казахстанская	5,4	0,1	2,6	2,0	37,3	3,2	60,1
г. Астана	0,9	0,3	31,4	-	-	0,6	68,6
г. Алматы	0,1	-	-	-	-	0,1	95,3

Орошаемая, застрахованная и удобренная посевная площадь овощных культур по категориям хозяйств в разрезе регионов

га

	Все категории хозяйств						в том числе					
	предприятия						крестьянские (фермерские) хозяйства					
	из всей посевной площади			посевная площадь, всего			посевная площадь, всего			посевная площадь, всего		
	орошаемая	застрахованная	удобренная	орошаемая	застрахованная	удобренная	орошаемая	застрахованная	удобренная	орошаемая	застрахованная	удобренная
А	1	2	3	4	5	6	7	8	9	10	11	12
Республика Казахстан	91992,8	35361,1	449,8	18402,1	4647,7	3906,4	116,6	1748,0	33838,5	31454,7	333,2	11034,6
Акмолинская	2833,5	182,9	56,7	168,3	199,7	98,6	45,1	12,0	118,3	84,3	11,6	-
Актюбинская	2662,0	-	-	130,0	46,1	-	-	-	222,3	-	-	-
Алматинская	19358,5	9632,3	119,6	4683,6	798,7	794,7	33,0	348,0	8984,9	8837,6	86,6	2220,2
Атырауская	2052,1	-	200,4	206,1	211,8	-	30,5	73,8	530,6	-	169,9	39,3
Восточно-Казахстанская	7528,3	695,2	21,5	807,8	216,9	175,4	2,2	128,1	653,9	519,8	19,3	106,1
Жамбылская	18128,0	11477,4	17,7	4993,5	1286,4	1286,4	-	215,0	10247,6	10191,0	17,7	4075,3
Западно-Казахстанская	2695,6	32,5	-	306,9	40,0	-	-	-	841,2	32,5	-	148,6
Карагандинская	2287,0	659,7	0,7	734,8	205,1	183,0	-	56,0	476,7	476,7	0,7	82,8
Костанайская	2196,0	167,4	6,0	140,0	100,3	57,3	-	-	275,8	110,1	6,0	1,5
Кызылординская	5317,5	234,7	5,0	243,9	12,3	12,3	-	-	222,4	222,4	5,0	1,7

	Все категории хозяйств						в том числе					
	посевная площадь, всего			из всей посевной площади			предприятия			крестьянские (фермерские) хозяйства		
	1	2	3	4	5	6	посевная площадь, всего	орошаемая	застрахованная	посевная площадь, всего	орошаемая	застрахованная
А												
Мангистауская	157,2	-	-	149,6	73,2	-	-	-	7	8	80,7	-
Павлодарская	3135,8	1525,1	8,0	749,3	80,0	37,0	-	-	-	-	1488,1	8,0
Северо-Казахстанская	3753,8	-	13,7	116,0	115,4	-	-	-	5,8	3,3	111,6	7,9
Южно-Казахстанская	19589,9	10710,3	0,5	4937,3	1220,9	1220,9	-	-	-	766,8	9489,4	0,5
г. Астана	91,9	28,6	-	28,6	28,6	-	-	-	-	-	-	-
г. Алматы	205,7	15,1	-	6,5	12,4	12,2	-	-	6,4	2,9	2,9	-

окончание

	в том числе						в том числе					
	хозяйства населения			домашние хозяйства			из всей посевной площади – удобренная			посевная площадь, всего		
	посевная площадь, всего	13	14	посевная площадь, всего	15	16	посевная площадь, всего	17	18	посевная площадь, всего	19	20
А												
Республика Казахстан	53506,6	5619,5	5619,5	49058,2	4834,8	4834,8	-	-	-	4448,4	784,8	-
Акмолинская	2515,5	156,3	156,3	2133,8	140,4	140,4	-	-	-	381,7	15,9	-
Актюбинская	2393,6	130,0	130,0	2101,0	102,1	102,1	-	-	-	292,6	27,9	-
Алматинская	9574,9	2115,4	2115,4	9135,5	2035,2	2035,2	-	-	-	439,4	80,2	-
Атырауская	1309,7	93,0	93,0	1063,8	89,7	89,7	-	-	-	245,9	3,3	-
Восточно-Казахстанская	6657,5	573,6	573,6	5837,4	438,9	438,9	-	-	-	820,1	134,7	-
Жамбылская	6594,0	703,2	703,2	6637,6	699,6	699,6	-	-	-	56,5	3,6	-
Западно-Казахстанская	1814,4	158,3	158,3	1494,7	150,9	150,9	-	-	-	319,7	7,4	-
Карагандинская	1605,3	596,0	596,0	1012,3	335,9	335,9	-	-	-	593,0	260,1	-
Костанайская	1819,9	138,5	138,5	1375,7	52,2	52,2	-	-	-	444,2	86,3	-
Кызылординская	5082,8	242,2	242,2	5030,8	229,4	229,4	-	-	-	52,1	12,8	-
Мангистауская	3,2	0,0	0,0	1,3	0,0	0,0	-	-	-	1,9	-	-
Павлодарская	1475,4	359,5	359,5	1041,6	261,4	261,4	-	-	-	433,9	98,1	-
Северо-Казахстанская	3526,8	99,7	99,7	3372,8	80,6	80,6	-	-	-	154,0	19,1	-
Южно-Казахстанская	8879,7	253,7	253,7	8748,5	218,4	218,4	-	-	-	131,2	35,3	-
г. Астана	63,3	-	-	17,1	-	-	-	-	-	46,2	-	-
г. Алматы	190,5	0,1	0,1	154,4	-	-	-	-	-	36,1	0,1	-

Посевная площадь овощных культур и её структура по категориям в разрезе регионов

	в том числе						в том числе					
	хозяйства населения			домашние хозяйства			из всей посевной площади – удобренная			посевная площадь, всего		
	посевная площадь, всего	13	14	посевная площадь, всего	15	16	посевная площадь, всего	17	18	посевная площадь, всего	19	20
А												
Республика Казахстан	91992,8	4647,7	4647,7	5,1	33838,5	36,8	-	-	-	53506,6	58,2	-
Акмолинская	2833,5	199,7	199,7	7,0	118,3	4,2	-	-	-	2515,5	88,8	-
Актюбинская	2680,9	46,1	46,1	1,7	241,2	9,0	-	-	-	2393,6	89,3	-

га

	Все категории хозяйств, всего	в том числе					в % ко всей посевной площади			в % ко всей посевной площади			в % ко всей посевной площади		
		предприятия		крестьянские (фермерские)		хозяйства населения		всего	в % ко всей посевной площади	всего	в % ко всей посевной площади	всего	в % ко всей посевной площади	всего	в % ко всей посевной площади
		всего	в % ко всей посевной площади	всего	в % ко всей посевной площади	всего	в % ко всей посевной площади								
А	1	2	3	4	5	6	7								
Алматинская	19358,5	798,7	4,1	8984,9	46,4	9574,9	49,5								
Атырауская	2052,1	211,8	10,3	530,6	25,9	1309,7	63,8								
Восточно-Казахстанская	7528,3	216,9	2,9	653,9	8,7	6657,5	88,4								
Жамбылская	18128,0	1286,4	7,1	10247,6	56,5	6594,0	36,4								
Западно-Казахстанская	2695,6	40,0	1,5	841,2	31,2	1814,4	67,3								
Карагандинская	2287,0	205,1	9,0	476,7	20,8	1605,3	70,2								
Костанайская	2196,0	100,3	4,6	275,8	12,6	1819,9	82,9								
Кызылординская	5317,5	12,3	0,2	222,4	4,2	5082,8	95,6								
Мангистауская	157,2	73,2	46,6	80,7	51,3	3,2	2,0								
Павлодарская	3135,8	80,0	2,6	1580,4	50,4	1475,4	47,1								
Северо-Казахстанская	3753,8	115,4	3,1	111,6	3,0	3526,8	94,0								
Южно-Казахстанская	19589,9	1220,9	6,2	9489,4	48,4	8879,7	45,3								
г. Астана	91,9	28,6	31,1	-	-	63,3	68,9								
г. Алматы	205,7	12,4	6,0	2,9	1,4	190,5	92,6								

Посевная площадь по видам овощных культур и её структура в разрезе регионов

га

	Овощные культуры, всего	в том числе										в % ко посевной площади	морковь столовая	в % ко посевной площади
		капуста	в % ко посевной площади	томаты	в % ко посевной площади	огурцы	в % ко посевной площади	свекла столовая	в % ко посевной площади					
A	1	2	3	4	5	6	7	8	9	10	11			
Республика Казахстан	91992,8	11511,3	12,5	23243,2	25,3	12185,6	13,2	3804,2	4,1	10480,4	11,4			
Акмолинская	2833,5	572,2	20,2	905,8	32,0	533,5	18,8	226,3	8,0	279,6	9,9			
Актюбинская	2662,0	557,7	21,0	629,0	23,6	534,4	20,1	193,6	7,3	333,9	12,5			
Алматинская	19358,5	2541,0	13,1	4089,4	21,1	2372,3	12,3	1124,1	5,8	2179,2	11,3			
Атырауская	2052,1	173,9	8,5	609,5	29,7	381,3	18,6	91,9	4,5	325,7	15,9			
Восточно-Казахстанская	7528,3	1330,7	17,7	1593,4	21,2	923,1	12,3	429,7	5,7	956,3	12,7			
Жамбылская	18128,0	822,6	4,5	3627,2	20,0	1811,9	10,0	418,4	2,3	2220,2	12,2			
Западно-Казахстанская	2695,6	672,9	25,0	605,1	22,4	449,4	16,7	97,9	3,6	295,5	11,0			
Карагандинская	2287,0	475,1	20,8	564,7	24,7	382,5	16,7	218,2	9,5	364,8	16,0			
Костанайская	2196,0	401,6	18,3	677,0	30,8	403,4	18,4	123,1	5,6	237,2	10,8			
Кызылординская	5317,5	385,2	7,2	1133,0	21,3	898,7	16,9	114,8	2,2	737,8	13,9			
Мангистауская	157,2	17,3	11,0	57,4	36,5	46,6	29,6	3,0	1,9	10,1	6,4			
Павлодарская	3135,8	555,9	17,7	554,0	17,7	380,4	12,1	334,3	10,7	1024,7	32,7			
Северо-Казахстанская	3753,8	899,5	24,0	1002,0	26,7	562,5	15,0	259,7	6,9	381,0	10,1			
Южно-Казахстанская	19589,9	2073,5	10,6	7090,1	36,2	2446,0	12,5	152,9	0,8	1113,4	5,7			
г. Астана	91,9	17,8	19,3	23,4	25,5	15,9	17,3	12,0	13,0	14,2	15,4			
г. Алматы	205,7	14,6	7,1	82,1	39,9	43,8	21,3	4,1	2,0	6,8	3,3			

продолжение

	в том числе											
	лук репчатый	в % ко посевной площади	лук батун	в % ко посевной площади	лук шалот	в % ко посевной площади	лук севок	в % ко посевной площади	чеснок	в % ко посевной площади	фасоль овощная	в % ко посевной площади
А	12	13	14	15	16	17	18	19	20	21	22	23
Республика Казахстан	14759,5	16,0	192,7	0,2	79,0	0,1	24,1	0,0	1287,8	1,4	113,4	0,1
Акмолинская	70,0	2,5	14,4	0,5	0,3	0,0	0,9	0,0	33,5	1,2	9,3	0,3
Актюбинская	185,6	7,0	2,2	0,1	9,4	0,4	0,0	0,0	3,7	0,1	3,0	0,1
Алматинская	2816,9	14,6	22,2	0,1	58,4	0,3	4,9	0,0	290,0	1,5	34,8	0,2
Атырауская	236,5	11,5	0,2	0,0	-	-	-	-	0,1	0,0	-	-
Восточно-Казахстанская	541,5	7,2	14,3	0,2	0,4	0,0	4,6	0,1	108,2	1,4	13,5	0,2
Жамбылская	6244,7	34,4	2,5	0,0	0,5	0,0	5,2	0,0	566,4	3,1	4,0	0,0
Западно-Казахстанская	216,5	8,0	1,0	0,0	0,0	0,0	0,4	0,0	16,1	0,6	1,4	0,1
Карагандинская	62,3	2,7	12,8	0,6	0,2	0,0	0,4	0,0	20,5	0,9	4,3	0,2
Костанайская	48,9	2,2	14,8	0,7	0,3	0,0	0,7	0,0	21,3	1,0	9,0	0,4
Кызылординская	749,1	14,1	12,1	0,2	8,2	0,2	0,3	0,0	8,9	0,2	0,2	0,0
Мангистауская	6,8	4,3	-	-	-	-	-	-	0,0	0,0	-	-
Павлодарская	11,1	0,4	9,0	0,3	0,1	0,0	0,2	0,0	6,6	0,2	6,8	0,2
Северо-Казахстанская	96,3	2,6	32,8	0,9	0,6	0,0	4,4	0,1	66,7	1,8	23,3	0,6
Южно-Казахстанская	3465,9	17,7	54,1	0,3	0,6	0,0	2,0	0,0	140,9	0,7	3,2	0,0
г. Астана	1,9	2,1	0,2	0,2	0,0	0,0	0,0	0,0	0,5	0,5	0,3	0,3
г. Алматы	5,5	2,7	0,2	0,1	0,0	0,0	0,1	0,0	4,5	2,2	0,4	0,2

продолжение

	в том числе											
	баклажаны	в % ко посевной площади	зеленый горошек	в % ко посевной площади	кукуруза сахарная	в % ко посевной площади	кабачки	в % ко посевной площади	патиссоны	в % ко посевной площади	тыква	в % ко посевной площади
А	24	25	26	27	28	29	30	31	32	33	34	36
Республика Казахстан	2913,2	3,2	24,9	0,0	162,0	0,2	502,1	0,5	75,3	0,1	4814,9	5,2
Акмолинская	27,2	1,0	0,6	0,0	9,3	0,3	42,3	1,5	10,3	0,4	37,2	1,3
Актюбинская	57,4	2,2	0,5	0,0	1,7	0,1	11,4	0,4	0,2	0,0	18,6	0,7
Алматинская	639,9	3,3	8,6	0,0	109,7	0,6	49,9	0,3	16,8	0,1	1145,9	5,9
Атырауская	95,6	4,7	-	-	0,0	0,0	9,7	0,5	0,2	0,0	34,7	1,7
Восточно- Казахстанская	153,3	2,0	0,6	0,0	8,1	0,1	66,6	0,9	7,6	0,1	1016,0	13,5
Жамбылская	505,3	2,8	0,6	0,0	1,4	0,0	9,2	0,1	7,1	0,0	858,9	4,7
Западно- Казахстанская	74,0	2,7	0,1	0,0	0,3	0,0	17,9	0,7	1,4	0,1	90,7	3,4
Карагандинская	46,2	2,0	0,5	0,0	7,8	0,3	32,7	1,4	4,0	0,2	12,9	0,6
Костанайская	58,5	2,7	1,2	0,1	3,7	0,2	48,2	2,2	3,9	0,2	51,0	2,3
Кызылординская	194,3	3,7	-	-	9,2	0,2	0,1	0,0	0,3	0,0	892,8	16,8
Мангистауская	10,0	6,4	-	-	-	-	0,1	0,0	0,0	0,0	1,5	1,0
Павлодарская	79,9	2,5	0,9	0,0	3,3	0,1	18,1	0,6	2,3	0,1	57,7	1,8
Северо-Казахстанская	43,1	1,1	1,7	0,0	0,9	0,0	189,1	5,0	8,4	0,2	88,5	2,4
Южно-Казахстанская	918,5	4,7	9,5	0,0	6,0	0,0	4,0	0,0	12,4	0,1	502,5	2,6
г. Астана	1,1	1,2	0,0	0,0	0,0	0,0	1,2	1,3	0,0	0,0	0,9	0,9
Алматы	8,9	4,3	0,1	0,0	0,7	0,3	1,6	0,8	0,6	0,3	5,4	2,6

ОКОНЧАНИЕ

	в том числе											
	перевозка спадкий	в % ко посевной площади	перец острый	в % ко посевной площади	овощи зеленые	в % ко посевной площади	салат	в % ко посевной площади	маточники овощных и бахчевых культур	в % ко посевной площади	другие овощи	в % ко посевной площади
A	36	37	38	39	40	41	42	43	44	45	46	47
Республика Казахстан	4362,8	4,7	201,7	0,2	502,8	0,5	117,2	0,1	127,4	0,1	507,5	0,6
Акмолинская	29,3	1,0	3,7	0,1	14,4	0,5	0,2	0,0	0,0	0,0	13,6	0,5
Актюбинская	71,6	2,7	2,6	0,1	2,9	0,1	0,0	0,0	-	-	42,6	1,6
Алматинская	1277,7	6,6	116,4	0,6	189,5	1,0	105,7	0,5	53,9	0,3	111,4	0,6
Атырауская	78,8	3,8	9,2	0,4	4,9	0,2	0,0	0,0	-	-	-	-
Восточно–Казахстанская	306,7	4,1	4,3	0,1	18,2	0,2	0,4	0,0	4,0	0,1	27,0	0,4
Жамбылская	702,8	3,9	22,0	0,1	124,0	0,7	5,7	0,0	0,1	0,0	167,4	0,9
Западно–Казахстанская	134,7	5,0	3,7	0,1	9,9	0,4	0,1	0,0	0,5	0,0	6,3	0,2
Карагандинская	47,4	2,1	3,7	0,2	19,0	0,8	0,6	0,0	0,0	0,0	6,3	0,3
Костанайская	62,2	2,8	7,7	0,4	17,9	0,8	1,9	0,1	2,0	0,1	0,5	0,0
Кызылординская	134,2	2,5	12,8	0,2	9,2	0,2	0,0	0,0	-	-	16,4	0,3
Мангистауская	4,1	2,6	0,0	0,0	0,3	0,2	-	-	-	-	-	-
Павлодарская	71,4	2,3	4,1	0,1	11,1	0,4	0,2	0,0	0,1	0,0	3,7	0,1
Северо–Казахстанская	50,2	1,3	1,0	0,0	31,5	0,8	2,2	0,1	0,0	0,0	8,6	0,2
Южно–Казахстанская	1380,9	7,0	9,9	0,1	44,1	0,2	0,0	0,0	66,7	0,3	92,9	0,5
г. Астана	0,8	0,9	0,0	0,0	1,7	1,9	0,0	0,0	-	-	0,0	0,0
г. Алматы	10,3	5,0	0,8	0,4	4,3	2,1	0,1	0,0	-	-	11,0	5,3

Орошаемая, застрахованная и удобренная посевная площадь бахчевых культур по категориям хозяйств в разрезе регионов

га

	Все категории хозяйств					в том числе							
	посевная площадь, всего	из всей посевной площади			посевная площадь, всего	предприятия			крестьянские (фермерские) хозяйства				
		орошаемая	застрахованная	удобреннная		орошаемая	застрахованная	удобреннная	посевная площадь, всего	орошаемая	застрахованная	удобреннная	
A	1	2	3	4	5	6	7	8	9	10	11	12	
Республика Казахстан	40120,7	26034,1	239,6	12292,1	1838,3	1712,9	14,2	633,6	26421,1	24321,2	225,4	10931,7	
Акмолинская	11,9	-	-	0,0	-	-	-	-	-	-	-	-	
Актюбинская	324,0	-	-	2,0	12,9	-	-	-	89,8	-	-	-	
Алматинская	3373,8	2477,4	10,0	840,9	380,0	376,0	10,0	-	2113,0	2101,4	-	658,5	
Атырауская	583,6	-	48,8	37,2	24,0	-	4,2	9,3	207,4	-	44,6	21,0	
Восточно-Казахстанская	1571,1	526,3	45,0	103,4	-	-	-	-	729,2	526,3	45,0	79,6	
Жамбылская	7445,0	6584,6	125,8	3755,5	334,5	334,5	-	142,0	6386,4	6250,1	125,8	3574,5	
Западно-Казахстанская	1085,3	3,8	-	77,4	3,5	-	-	-	591,9	3,8	-	60,2	
Карагандинская	30,2	18,0	-	17,4	-	-	-	-	18,0	18,0	-	16,0	
Костанайская	484,4	1,0	-	0,6	25,0	-	-	-	183,4	1,0	-	-	
Кызылординская	6699,4	923,5	-	410,7	39,2	39,2	-	2,0	884,3	884,3	-	82,3	
Мангистауская	153,0	-	-	140,5	38,1	-	-	38,1	114,9	-	-	102,4	
Павлодарская	900,0	19,9	10,0	0,2	18,0	-	-	-	586,4	19,9	10,0	-	
Северо-Казахстанская	0,0	-	-	-	-	-	-	-	-	-	-	-	
Южно-Казахстанская	17458,9	15479,6	-	6906,3	963,2	963,2	-	442,2	14516,4	14516,4	-	6337,2	
г. Астана	0,0	-	-	-	-	-	-	-	-	-	-	-	
г. Алматы	-	-	-	-	-	-	-	-	-	-	-	-	

Окончание

	в том числе						
	хозяйства населения		в том числе				
			домашние хозяйства		дачные участки		
			посевная площадь, всего	из всей посевной площади – удобренная	посевная площадь, всего	из всей посевной площади – удобренная	посевная площадь, всего
А	13	14	15	16	17	18	
Республика Казахстан	11861,2	726,8	11683,9	718,0	177,3	8,9	
Акмолинская	11,9	0,0	11,7	0,0	0,2	0,0	
Актюбинская	221,3	2,0	180,3	0,0	41,0	2,0	
Алматинская	880,8	182,4	875,6	180,8	5,2	1,6	
Атырауская	352,3	6,9	298,9	6,3	53,4	0,7	
Восточно–Казахстанская	841,9	23,8	795,9	23,3	46,0	0,5	
Жамбылская	724,1	39,1	724,0	39,1	0,1	-	
Западно–Казахстанская	489,9	17,2	480,3	17,2	9,6	0,0	
Карагандинская	12,2	1,4	4,3	0,5	7,8	0,9	
Костанайская	276,0	0,6	275,0	0,4	1,0	0,2	
Кызылординская	5775,9	326,4	5763,9	323,5	12,1	2,8	
Мангистауская	0,0	-	0,0	-	0,0	-	
Павлодарская	295,6	0,2	294,9	0,0	0,8	0,2	
Северо–Казахстанская	0,0	-	0,0	-	-	-	
Южно–Казахстанская	1979,3	126,8	1979,0	126,8	0,3	0,0	
г. Астана	0,0	-	-	-	0,0	-	
Алматы	-	-	-	-	-	-	

Посевная площадь бахчевых культур и её структура по категориям в разрезе регионов

га

	Все категории хозяйств, всего	в том числе					
		предприятия		крестьянские (фермерские) хозяйства		хозяйства населения	
		всего	в % ко всей посевной площади	всего	в % ко всей посевной площади	всего	в % ко всей посевной площади
А	1	2	3	4	5	6	7
Республика Казахстан	40120,7	1838,3	4,6	26421,1	65,9	11861,2	29,6
Акимолинская	11,9	-	-	-	-	11,9	100,0
Актюбинская	324,0	12,9	4,0	89,8	27,7	221,3	68,3
Алматинская	3373,8	380,0	11,3	2113,0	62,6	880,8	26,1
Атырауская	583,6	24,0	4,1	207,4	35,5	352,3	60,4
Восточно–Казахстанская	1571,1	-	-	729,2	46,4	841,9	53,6
Жамбылская	7445,0	334,5	4,5	6386,4	85,8	724,1	9,7
Западно–Казахстанская	1085,3	3,5	0,3	591,9	54,5	489,9	45,1
Карагандинская	30,2	-	-	18,0	59,7	12,2	40,3
Костанайская	484,4	25,0	5,2	183,4	37,9	276,0	57,0
Кызылординская	6699,4	39,2	0,6	884,3	13,2	5775,9	86,2
Мангистауская	153,0	38,1	24,9	114,9	75,1	0,0	0,0
Павлодарская	900,0	18,0	2,0	586,4	65,2	295,6	32,8
Северо–Казахстанская	0,0	-	-	-	-	0,0	100,0
Южно–Казахстанская	17458,9	963,2	5,5	14516,4	83,1	1979,3	11,3
г. Астана	0,0	-	-	-	-	0,0	100,0
Алматы	-	-	-	-	-	-	-

Посевная площадь по видам бахчевых культур и её структура по категориям хозяйств в разрезе регионов

га

	Бахчевые культуры, всего	в том числе				в % ко всей посевной площади
		арбузы	в % ко всей посевной площади		Дыни	
			2	3		
A	1	2	3	4	5	
Республика Казахстан	40120,7	30117,6	75,1	10003,1	24,9	
Акмолинская	11,9	6,1	51,2	5,8	48,8	
Актюбинская	324,0	242,1	74,7	81,9	25,3	
Алматинская	3373,8	2726,8	80,8	647,0	19,2	
Атырауская	583,6	329,9	56,5	253,7	43,5	
Восточно–Казахстанская	1571,1	1269,2	80,8	301,9	19,2	
Жамбылская	7445,0	6243,0	83,9	1202,0	16,1	
Западно–Казахстанская	1085,3	762,9	70,3	322,5	29,7	
Карагандинская	30,2	19,4	64,3	10,8	35,7	
Костанайская	484,4	465,1	96,0	19,4	4,0	
Кызылординская	6699,4	2580,1	38,5	4119,4	61,5	
Мангистауская	153,0	82,3	53,8	70,7	46,2	
Павлодарская	900,0	893,6	99,3	6,4	0,7	
Северо–Казахстанская	0,0	0,0	0,0	0,0	100,0	
Южно–Казахстанская	17458,9	14497,3	83,0	2961,6	17,0	
г. Астана	0,0	0,0	100,0	-	-	
г. Алматы	-	-	-	-	-	

Орошаемая, застрахованная и удобренная посевная площадь кормовых культур по категориям хозяйств в разрезе регионов

Тыс. га

	Все категории хозяйств						в том числе					
	посевная площадь, всего			из всей посевной площади			предприятия			крестьянские (фермерские) хозяйства		
	посевная площадь, всего			из всей посевной площади			посевная площадь, всего			посевная площадь, всего		
	1	2	3	4	5	6	7	8	9	10	11	12
A												
Республика Казахстан	2236,4	334,9	143,4	34,7	1303,9	97,9	124,5	8,0	887,5	237,0	18,9	25,7
Акмолинская	329,6	-	79,8	0,1	285,5	-	75,7	-	44,1	-	4,1	0,1
Актюбинская	70,7	-	0,1	-	65,8	-	0,1	-	4,9	-	-	-
Алматинская	202,0	124,8	2,6	7,8	59,7	42,7	1,8	1,8	133,5	82,1	0,8	5,6
Атырауская	0,0	-	-	-	-	-	-	-	0,0	-	-	-
Восточно-Казахстанская	132,8	10,7	13,0	1,7	43,7	2,3	6,8	1,0	79,9	8,4	6,2	0,7
Жамбылская	91,9	56,8	2,2	1,1	16,7	12,1	0,0	0,0	71,8	44,7	2,2	0,8
Западно-Казахстанская	60,8	0,3	-	-	32,9	-	-	-	27,9	0,3	-	-
Карагандинская	226,2	0,9	3,9	0,0	75,0	0,1	3,4	-	151,3	0,8	0,5	-
Костанайская	409,6	0,0	3,0	0,3	318,5	0,0	0,2	0,3	91,1	-	2,7	-
Кызылординская	45,6	37,4	3,4	2,4	26,9	26,9	3,4	1,5	10,6	10,5	0,1	0,7
Мангистауская	0,0	-	-	0,0	0,0	-	-	0,0	-	-	-	-
Павлодарская	228,0	0,8	8,1	12,9	91,6	-	6,8	1,5	136,4	0,8	1,3	11,4
Северо-Казахстанская	291,3	-	27,0	-	244,9	-	26,2	-	46,4	-	0,8	-
Южно-Казахстанская	145,7	103,3	0,2	8,3	40,6	13,8	0,0	1,7	89,6	89,5	0,2	6,5
г. Астана	0,7	-	-	-	0,7	-	-	-	-	-	-	-
г. Алматы	1,2	-	-	0,3	1,1	-	-	0,3	0,1	-	-	-

Окончание

	в том числе						
	хозяйства населения			в том числе			
	хозяйства населения		из всей посевной площади – удобренная	домашние хозяйства		дачные участки	
	посевная площадь, всего	13		посевная площадь, всего	15	посевная площадь, всего	17
A	13	14	15	16	18		
Республика Казахстан	45,0	1,0	44,9	1,0	0,0	0,0	0,0
Акмолинская	0,0	-	0,0	-	0,0	0,0	-
Актюбинская	0,0	-	0,0	-	-	-	-
Алматинская	8,7	0,4	8,7	0,4	0,0	0,0	0,0
Атырауская	0,0	-	0,0	-	-	-	-
Восточно–Казахстанская	9,2	0,0	9,2	0,0	0,0	0,0	0,0
Жамбылская	3,4	0,3	3,4	0,3	0,0	0,0	0,0
Западно–Казахстанская	0,0	-	0,0	-	0,0	0,0	-
Карагандинская	0,0	0,0	0,0	0,0	0,0	0,0	0,0
Костанайская	-	-	-	-	-	-	-
Кызылординская	8,1	0,2	8,1	0,2	0,0	0,0	0,0
Мангистауская	-	-	-	-	-	-	-
Павлодарская	0,0	0,0	0,0	0,0	0,0	0,0	-
Северо–Казахстанская	-	-	-	-	-	-	-
Южно–Казахстанская	15,5	0,1	15,5	0,1	0,0	0,0	0,0
г. Астана	0,0	-	0,0	-	-	-	-
г. Алматы	-	-	-	-	-	-	-

Посевная площадь кормовых культур и её структура по категориям хозяйств в разрезе регионов

Тыс. га

	Все категории хозяйств, всего	в том числе						
		предприятия		крестьянские (фермерские) хозяйства		хозяйства населения		
		всего	в % ко всей посевной площади	всего	в % ко всей посевной площади	всего	в % ко всей посевной площади	
							3	4
A	1	2	3	4	5	6	7	
Республика Казахстан	2236,4	1303,9	58,3	887,5	39,7	45,0	2,0	
Акмолинская	329,6	285,5	86,6	44,1	13,4	0,0	0,0	
Актюбинская	70,7	65,8	93,1	4,9	6,9	0,0	0,0	
Алматинская	202,0	59,7	29,6	133,5	66,1	8,7	4,3	
Атырауская	0,0	-	-	0,0	98,6	0,0	1,4	
Восточно–Казахстанская	132,8	43,7	32,9	79,9	60,2	9,2	6,9	
Жамбылская	91,9	16,7	18,2	71,8	78,1	3,4	3,7	
Западно–Казахстанская	60,8	32,9	54,1	27,9	45,9	0,0	0,0	
Карагандинская	226,2	75,0	33,1	151,3	66,9	0,0	0,0	
Костанайская	409,6	318,5	77,8	91,1	22,2	-	-	
Кызылординская	45,6	26,9	59,0	10,6	23,1	8,1	17,9	
Мангистауская	0,0	0,0	100,0	-	-	-	-	
Павлодарская	228,0	91,6	40,2	136,4	59,8	0,0	0,0	
Северо–Казахстанская	291,3	244,9	84,1	46,4	15,9	-	-	
Южно–Казахстанская	145,7	40,6	27,9	89,6	61,5	15,5	10,7	
г. Астана	0,7	0,7	100,0	-	-	0,0	0,0	
г. Алматы	1,2	1,1	94,1	0,1	5,9	-	-	

Посевная площадь по видам кормовых культур в разрезе регионов

тыс. га

	Кормовые культуры, всего	в том числе										в % ко всей посевной площади	кукуруза на корм	в % ко всей посевной площади	корнеплоды и кормовые культуры	в % ко всей посевной площади
		1	2	3	4	5	6	7	8	9	10					
A																
Республика Казахстан	2236,4	179,9	8,0	1977,9	88,4	9,2	0,4	56,4	2,5	0,1	0,0					
Акмолинская	329,6	23,2	7,0	300,0	91,0	-	-	3,4	1,0	0,0	0,0					
Актюбинская	70,7	4,1	5,7	66,4	93,9	-	-	0,2	0,3	-	-					
Алматинская	202,0	24,6	12,2	167,8	83,1	0,8	0,4	7,5	3,7	0,1	0,0					
Атырауская	0,0	-	-	0,0	100,0	-	-	-	-	-	-					
Восточно-Казахстанская	132,8	14,1	10,6	105,2	79,2	0,2	0,1	12,9	9,7	0,0	0,0					
Жамбылская	91,9	5,4	5,8	84,7	92,2	0,0	0,0	1,4	1,5	-	-					
Западно-Казахстанская	60,8	3,0	4,9	54,9	90,2	-	-	0,1	0,1	0,0	0,0					
Карагандинская	226,2	10,4	4,6	215,8	95,4	-	-	0,0	0,0	0,0	0,0					
Костанайская	409,6	40,6	9,9	356,2	87,0	1,6	0,4	11,2	2,7	0,0	0,0					
Кызылординская	45,6	-	-	45,2	99,1	-	-	0,2	0,4	-	-					
Мангистауская	0,0	-	-	0,0	45,4	-	-	0,0	27,2	0,0	27,2					
Павлодарская	228,0	16,7	7,3	199,9	87,7	6,6	2,9	4,8	2,1	0,0	0,0					
Северо-Казахстанская	291,3	36,0	12,4	242,1	83,1	0,0	0,0	9,4	3,2	-	-					
Южно-Казахстанская	145,7	1,8	1,2	138,9	95,3	0,0	0,0	4,7	3,2	0,0	0,0					
г. Астана	0,7	-	-	0,0	0,0	-	-	0,4	54,0	-	-					
г. Алматы	1,2	0,1	5,0	0,9	73,3	-	-	0,3	21,7	-	-					

окончание

	A	в том числе					в % ко всей посевной площади	в % ко всей посевной площади
		12	13	14	15	16		
Республика Казахстан		0,7	0,0	12,1	0,5			
Акмолинская		-	-	3,0	0,9			
Актюбинская		-	-	0,0	0,0			
Алматинская		0,2	0,1	1,0	0,5			
Атырауская		-	-	-	-			
Восточно-Казахстанская		0,1	0,1	0,4	0,3			
Жамбылская		0,0	0,0	0,4	0,5			
Западно-Казахстанская		0,0	0,0	2,9	4,7			
Карагандинская		-	-	0,0	0,0			
Костанайская		-	-	-	-			
Кызылординская		0,2	0,5	0,0	0,0			
Мангистауская		-	-	-	-			
Павлодарская		-	-	0,0	0,0			
Северо-Казахстанская		-	-	3,8	1,3			
Южно-Казахстанская		0,2	0,1	0,2	0,1			
г. Астана		-	-	0,3	46,0			
г. Алматы		-	-	-	-			

Площадь плодово-ягодных насаждений

Площадь плодово-ягодных насаждений и её структура по категориям хозяйств в разрезе регионов

	Все категории хозяйств – всего, га	в том числе									
		предприятия		крестьянские (фермерские) хозяйства		хозяйства населения		домашние хозяйства		в том числе	
		всего, га	в % ко всей площади	всего, га	в % ко всей площади	всего, га	в % ко всей площади	всего, га	в % ко всей площади	всего, га	в % ко всей площади
A	1	2	3	4	5	6	7	8	9	10	11
Республика Казахстан	33446,0	5209,0	15,6	11199,1	33,5	17038,1	51,0	13474,2	40,3	3563,9	10,7
Акмолинская	1165,3	323,3	27,7	123,0	10,6	719,0	61,7	381,0	32,7	338,0	29,0
Актюбинская	156,0	-	-	-	-	156,1	100,0	27,3	17,5	128,8	82,5
Алматинская	13959,3	2000,5	14,3	7544,3	54,0	4414,5	31,6	3659,8	26,2	754,7	5,4
Атырауская	184,7	42,2	22,9	54,3	29,4	88,2	47,8	55,4	30,0	32,8	17,7
Восточно-Казахстанская	1319,2	49,8	3,8	180,1	13,7	1089,4	82,6	660,0	50,0	429,4	32,6
Жамбылская	1685,0	226,0	13,4	275,4	16,4	1183,6	70,2	1116,5	66,3	67,1	4,0
Западно-Казахстанская	444,7	10,0	2,3	38,5	8,7	396,1	89,1	180,4	40,6	215,7	48,5
Карагандинская	599,2	18,0	3,0	-	-	581,2	97,0	222,2	37,1	359,0	59,9
Костанайская	761,0	48,1	6,3	-	-	713,0	93,7	296,1	38,9	416,9	54,8
Кызылординская	486,2	59,0	12,1	5,1	1,1	422,0	86,8	366,9	75,5	55,1	11,3
Мангистауская	31,4	19,4	61,9	8,6	27,4	3,4	10,7	1,6	5,0	1,8	5,7
Павлодарская	284,9	-	-	-	-	284,9	100,0	47,2	16,6	237,7	83,4
Северо-Казахстанская	699,1	47,4	6,8	11,0	1,6	640,7	91,6	511,7	73,2	129,0	18,5
Южно-Казахстанская	11119,0	2359,7	21,2	2950,5	26,5	5808,8	52,2	5638,6	50,7	170,2	1,5
г. Астана	110,1	-	-	-	-	110,1	100,0	9,6	8,7	100,5	91,3
г. Алматы	440,9	5,5	1,3	8,2	1,9	427,2	96,9	300,0	68,1	127,2	28,9

Площадь плодово-ягодных насаждений по видам культур и её структура в разрезе регионов

	в том числе									
	Плодово-ягодные насаждения		семечковые		косточковые		ягодные		фрукты прочие и орехи	
	всего	в % ко всей площади	всего	в % ко всей площади	всего	в % ко всей площади	всего	в % ко всей площади	всего	в % ко всей площади
A	1	2	3	4	5	6	7	8	9	10
Республика Казахстан	33446,0	100,0	23740,9	71,0	5394,0	16,1	3188,2	9,5	1123,0	3,4
Акмолинская	1165,3	100,0	465,1	39,9	84,7	7,3	615,5	52,8	0,0	0,0
Актюбинская	156,0	100,0	37,0	23,7	30,0	19,2	89,1	57,1	-	-
Алматинская	13959,3	100,0	12088,9	86,6	1301,7	9,3	443,5	3,2	125,4	0,9
Атырауская	184,7	100,0	109,3	59,2	67,4	36,5	8,1	4,4	-	-
Восточно-Казахстанская	1319,2	100,0	670,1	50,8	194,5	14,7	454,6	34,5	-	-
Жамбылская	1685,0	100,0	1077,7	64,0	475,3	28,2	96,9	5,8	35,1	2,1
Западно-Казахстанская	444,7	100,0	164,6	37,0	135,2	30,4	144,8	32,6	0,1	0,0
Карагандинская	599,2	100,0	126,2	21,1	132,8	22,2	340,2	56,8	-	-

	Плодово-ягодные насаждения		в том числе						ягодные			фрукты прочие и орехи	
	всего	в % ко всей площади	семечковые		косточковые		в % ко всей площади	всего	всего	в % ко всей площади	всего	в % ко всей площади	
			всего	в % ко всей площади	всего	в % ко всей площади							
А	1	2	3	4	5	6	7	8	9	10			
Костанайская	761,0	100,0	283,3	37,2	178,8	23,5	299,0	39,3	-	-	-	-	-
Кызылординская	486,2	100,0	206,1	42,4	273,0	56,1	6,9	1,4	0,1	0,0	0,1	0,1	0,0
Мангистауская	31,4	100,0	11,9	37,9	17,0	54,1	1,7	5,4	0,8	0,8	0,8	0,8	2,5
Павлодарская	284,9	100,0	73,4	25,8	47,1	16,5	164,4	57,7	0,0	0,0	0,0	0,0	0,0
Северо-Казахстанская	699,1	100,0	263,8	37,7	113,4	16,2	321,9	46,0	-	-	-	-	-
Южно-Казахстанская	1119,0	100,0	787,1	70,8	2209,1	19,9	84,2	0,8	954,1	8,6	954,1	8,6	8,6
г. Астана	110,1	100,0	48,2	43,8	14,5	13,2	47,3	43,0	0,0	0,0	0,0	0,0	0,0
г. Алматы	440,9	100,0	243,8	55,3	119,6	27,1	69,9	15,9	7,6	1,7	7,6	1,7	1,7

Площадь семечковых насаждений по категориям хозяйств в разрезе регионов

га

	в том числе						в том числе						в том числе		
	Все категории хозяйств			крестьянские (фермерские) хозяйства			хозяйства населения			домашние хозяйства			дачные участки		
	площадь, всего	количество деревьев и кустов, тыс. штук	площадь, всего	количество деревьев и кустов, тыс. штук	площадь, всего	количество деревьев и кустов, тыс. штук	площадь, всего	количество деревьев и кустов, тыс. штук	площадь, всего	количество деревьев и кустов, тыс. штук	площадь, всего	количество деревьев и кустов, тыс. штук	площадь, всего	количество деревьев и кустов, тыс. штук	количество деревьев и кустов, тыс. штук
А	1	2	3	4	5	6	7	8	9	10	11	12	13	14	15
Республика Казахстан	23740,9	11852,7	4790,8	1495,1	10767,0	3370,9	8183,1	6986,8	6866,1	5155,0	1317,0	1831,7	1317,0	153,7	322,8
Акмолинская	465,1	566,1	192,5	98,4	36,8	7,4	235,8	460,3	82,1	137,5	153,7	322,8	153,7	29,0	27,5
Актюбинская	37,0	37,6	-	-	-	-	37,0	37,6	8,0	10,1	29,0	27,5	29,0	2,5	2,5
Алматинская	12088,9	4698,0	1939,2	610,5	7371,4	2336,7	2778,3	1750,7	2353,7	1402,4	424,6	348,3	424,6	8,5	10,6
Атырауская	109,3	41,2	41,9	10,3	46,8	2,7	20,6	28,2	12,1	17,5	8,5	10,6	8,5	8,5	10,6
Восточно-Казахстанская	670,1	1232,5	49,0	21,0	145,6	46,7	475,5	1164,8	352,6	814,0	122,9	350,8	122,9	19,8	22,6
Жамбылская	1077,7	732,4	225,0	30,7	266,7	125,8	586,0	575,9	566,2	553,3	19,8	22,6	19,8	19,8	22,6
Западно-Казахстанская	164,6	145,4	10,0	0,9	38,5	16,7	116,1	127,8	57,4	68,2	58,7	59,7	58,7	58,7	59,7
Карагандинская	126,2	206,5	4,0	0,0	-	-	122,2	206,5	52,9	92,1	69,3	114,4	69,3	69,3	114,4
Костанайская	283,3	393,9	22,0	8,6	-	-	261,3	385,2	137,8	197,6	123,4	187,7	123,4	123,4	187,7
Кызылординская	206,1	182,8	55,5	18,7	3,7	20,6	146,9	143,6	124,1	112,4	22,9	31,1	112,4	22,9	31,1
Мангистауская	11,9	4,8	10,3	2,2	1,0	1,0	0,6	1,6	0,2	0,7	0,4	0,9	0,2	0,4	0,9
Павлодарская	73,4	190,9	-	-	-	-	73,4	190,9	14,8	34,7	58,5	156,2	34,7	58,5	156,2
Северо-Казахстанская	263,8	272,7	21,9	14,7	-	-	241,9	257,9	211,5	211,6	30,4	46,3	211,6	30,4	46,3
Южно-Казахстанская	7871,7	2730,6	2215,5	677,5	2851,2	811,2	2805,0	1241,9	2732,5	1205,7	72,5	36,2	1205,7	72,5	36,2
г. Астана	48,2	45,0	-	-	-	-	48,2	45,0	3,6	4,3	44,6	40,7	4,3	44,6	40,7
г. Алматы	243,8	372,4	4,0	1,4	5,3	2,2	234,5	368,8	156,7	292,9	77,8	75,9	292,9	77,8	75,9

Площадь косточковых насаждений в разрезе регионов

га

	Все категории хозяйств		в том числе									
			предприятия		крестьянские (фермерские) хозяйства		хозяйства населения		в том числе			
	площадь, всего	количество деревьев и кустов, тыс. штук	площадь, всего	количество деревьев и кустов, тыс. штук	площадь, всего	количество деревьев и кустов, тыс. штук	площадь, всего	количество деревьев и кустов, тыс. штук	домашние хозяйства	количество деревьев и кустов, тыс. штук	площадь, всего	дачные участки
A	1	2	3	4	5	6	7	8	9	10	11	12
Республика Казахстан	5394,0	5435,1	175,6	56,0	241,0	78,6	4977,4	5300,5	4257,9	3754,9	719,4	1545,6
Акмолинская	84,7	242,1	13,0	4,0	7,7	3,5	64,0	234,6	36,0	129,0	28,0	105,7
Актюбинская	30,0	58,8	-	-	-	-	30,0	58,8	8,5	16,0	21,4	42,8
Алматинская	1301,7	861,2	41,5	16,0	109,6	36,6	1150,6	808,6	983,8	650,7	166,8	158,0
Атырауская	67,4	89,4	0,3	0,3	7,0	0,4	60,1	88,7	40,9	64,3	19,1	24,4
Восточно-Казахстанская	194,5	615,0	-	-	12,5	5,2	182,0	609,8	83,4	285,9	98,6	323,9
Жамбылская	475,3	401,1	-	-	8,7	0,2	466,6	400,9	448,2	378,9	18,3	21,9
Западно-Казахстанская	135,2	237,3	-	-	-	-	135,2	237,3	98,7	173,5	36,5	63,8
Карагандинская	132,8	441,6	-	-	-	-	132,8	441,6	57,9	188,5	74,9	253,1
Костанайская	178,8	460,7	8,0	3,4	-	-	170,8	457,2	73,8	196,1	96,9	261,2
Кызылординская	273,0	282,1	3,5	1,8	1,4	0,2	268,1	280,0	241,2	238,8	26,9	41,3
Мангистауская	17,0	13,0	7,8	1,9	7,6	7,7	1,6	3,4	1,1	2,5	0,5	0,9
Павлодарская	47,1	158,4	-	-	-	-	47,1	158,4	10,8	32,8	36,2	125,6
Северо-Казахстанская	113,4	205,3	4,4	2,3	3,0	1,4	106,1	201,5	94,6	170,3	11,5	31,2
Южно-Казахстанская	2209,1	1114,4	96,1	26,1	83,2	23,2	2029,8	1065,0	1974,5	1023,8	55,3	41,2
г. Астана	14,5	30,2	-	-	-	-	14,5	30,2	1,7	3,2	12,9	27,0
г. Алматы	119,6	224,8	1,1	0,2	0,3	0,1	118,3	224,5	102,8	200,7	15,5	23,8

Структура площади семечковых и косточковых насаждений по категориям хозяйств в разрезе регионов

в процентах

	Семечковые насаждения				Косточковые насаждения			
	предприятия		крестьянские (фермерские) хозяйства		предприятия		крестьянские (фермерские) хозяйства	
	все категории хозяйств	1	2	3	все категории хозяйств	5	6	7
A	1	2	3	4	5	6	7	8
Республика Казахстан	100,0	20,2	45,4	34,5	100,0	3,3	4,5	92,3
Акмолинская	100,0	41,4	7,9	50,7	100,0	15,4	9,1	75,6
Актюбинская	100,0	-	-	100,0	100,0	-	-	100,0
Алматинская	100,0	16,0	61,0	23,0	100,0	3,2	8,4	88,4
Атырауская	100,0	38,3	42,8	18,8	100,0	0,4	10,4	89,2
Восточно-Казахстанская	100,0	7,3	21,7	71,0	100,0	-	6,4	93,6
Жамбылская	100,0	20,9	24,7	54,4	100,0	-	1,8	98,2

	Семечковые насаждения					Косточковые насаждения		
	все категории хозяйств		предприятия		крестьянские (фермерские) хозяйства	хозяйства населения	все категории хозяйств	предприятия
	1	2	3	4	5	6	7	8
А								
Западно-Казахстанская	100,0	6,1	23,4	70,5	100,0	-	-	100,0
Карагандинская	100,0	3,2	-	96,8	100,0	-	-	100,0
Костанайская	100,0	7,8	-	92,2	100,0	4,5	-	95,5
Кызылординская	100,0	26,9	1,8	71,3	100,0	1,3	0,5	98,2
Мангистауская	100,0	86,6	8,4	5,0	100,0	46,1	44,8	9,2
Павлодарская	100,0	-	-	100,0	100,0	-	-	100,0
Северо-Казахстанская	100,0	8,3	-	91,7	100,0	3,8	2,6	93,5
Южно-Казахстанская	100,0	28,1	36,2	35,6	100,0	4,3	3,8	91,9
г. Астана	100,0	-	-	100,0	100,0	-	-	100,0
г. Алматы	100,0	1,6	2,2	96,2	100,0	0,9	0,2	98,9

Площадь ягодников и её структура по категориям хозяйств в разрезе регионов

га

	Все категории хозяйств	в том числе										
		предприятия		крестьянские (фермерские) хозяйства			хозяйства населения		в том числе			
				в % ко всей площади	всего	в % ко всей площади	всего	в % ко всей площади	домашние хозяйства		дачные участки	
		всего	3						4	5		6
A	1	2	3	4	5	6	7	8	9	10	11	
Республика Казахстан	3188,2	206,3	6,5	162,9	5,1	2818,9	88,4	1343,4	42,1	1475,6	46,3	
Акимолнская	615,5	117,9	19,1	78,5	12,8	419,2	68,1	262,9	42,7	156,3	25,4	
Актюбинская	89,1	-	-	-	-	89,1	100,0	10,7	12,0	78,4	88,0	
Алматинская	443,5	19,9	4,5	50,4	11,4	373,1	84,1	222,4	50,1	150,8	34,0	
Атырауская	8,1	-	-	0,5	6,2	7,6	93,8	2,4	29,6	5,2	64,2	
Восточно–Казахстанская	454,6	0,8	0,2	22,0	4,8	431,9	95,0	224,0	49,3	207,8	45,7	
Жамбылская	96,9	1,0	1,0	-	-	95,9	99,0	71,4	73,7	24,5	25,3	
Западно–Казахстанская	144,8	-	-	-	-	144,8	100,0	24,3	16,8	120,5	83,2	
Карагандинская	340,2	14,0	4,1	-	-	326,2	95,9	111,4	32,7	214,8	63,1	
Костанайская	299,0	18,0	6,0	-	-	280,9	94,0	84,4	28,2	196,5	65,7	
Кызылординская	6,9	-	-	-	-	6,9	100,0	1,6	23,2	5,3	76,8	
Мангистауская	1,7	0,5	29,9	-	-	1,2	70,1	0,3	17,6	0,9	52,9	
Павлодарская	164,4	-	-	-	-	164,4	100,0	21,5	13,1	142,9	86,9	
Северо–Казахстанская	321,9	21,2	6,6	8,0	2,5	292,8	90,9	205,6	63,9	87,1	27,1	
Южно–Казахстанская	84,2	13,0	15,5	0,9	1,0	70,3	83,5	61,1	72,6	9,2	10,9	
г. Астана	47,3	-	-	-	-	47,3	100,0	4,3	9,1	43,0	90,9	
г. Алматы	69,9	-	-	2,6	3,7	67,3	96,3	35,1	50,2	32,3	46,2	

Площадь насаждений по видам ягодных культур и её структура в разрезе регионов

га

	Ягодные культуры, всего	в том числе										
		земляника (клубника)	в % ко всей площади	облепиха	в % ко всей площади	малина, ежевика	в % ко всей площади	смородина	в % ко всей площади	крыжовник	в % ко всей площади	
А	1	2	3	4	5	6	7	8	9	10	11	
Республика Казахстан	3188,2	801,6	25,1	59,4	1,9	1561,3	49,0	653,4	20,5	102,4	3,2	
Акмолинская	615,5	68,8	11,2	17,6	2,9	337,4	54,8	169,5	27,5	21,6	3,5	
Актюбинская	89,1	33,5	37,6	0,8	0,9	44,0	49,4	9,5	10,7	1,2	1,3	
Алматинская	443,5	123,6	27,9	0,9	0,2	233,5	52,7	72,8	16,4	7,0	1,6	
Атырауская	8,1	1,8	22,5	0,0	0,2	2,6	32,3	3,6	45,0	0,0	0,0	
Восточно-Казахстанская	454,6	118,0	25,9	1,1	0,3	213,8	47,0	106,0	23,3	15,2	3,3	
Жамбылская	96,9	16,2	16,7	0,1	0,1	61,8	63,8	18,4	18,9	0,4	0,4	
Западно-Казахстанская	144,8	84,2	58,1	2,0	1,4	38,8	26,8	15,8	10,9	4,0	2,7	
Карагандинская	340,2	116,9	34,4	7,0	2,1	138,7	40,8	64,0	18,8	13,1	3,8	
Костанайская	299,0	82,8	27,7	13,7	4,6	128,5	43,0	60,0	20,1	13,7	4,6	
Кызылординская	6,9	0,8	12,0	0,1	1,4	0,2	3,5	5,3	76,1	0,0	0,0	
Мангистауская	1,7	0,9	48,9	0,0	0,0	0,2	12,1	0,7	39,1	0,0	0,0	
Павлодарская	164,4	55,1	33,5	1,2	0,7	86,0	52,3	17,9	10,9	3,5	2,2	
Северо-Казахстанская	321,9	54,1	16,8	14,3	4,4	150,5	46,7	83,3	25,9	19,4	6,0	
Южно-Казахстанская	84,2	21,3	25,3	0,0	0,0	54,7	65,0	6,6	7,9	0,8	1,0	
г. Астана	47,3	16,6	35,1	0,6	1,3	22,2	47,0	6,6	14,0	1,1	2,4	
Алматы	69,9	7,0	10,0	0,0	0,0	48,3	69,0	13,3	18,9	1,4	2,0	

Окончание

	жиМОЛОСТЬ	в том числе						другие ягодные культуры	в % ко всей площади	
		12	13	14	15	16	17			
А	Республика Казахстан	1,3	0,0	0,9	0,0	7,9	0,2			
	Акмолинская	0,1	0,0	0,1	0,0	0,4	0,1			
	Актюбинская	0,0	0,0	0,0	0,0	0,0	0,0			
	Алматинская	0,0	0,0	0,5	0,1	5,2	1,2			
	Атырауская	-	-	0,0	0,0	-	-			
	Восточно-Казахстанская	0,4	0,1	0,0	0,0	0,1	0,0			
	Жамбылская	-	-	0,2	0,2	0,0	0,0			
	Западно-Казахстанская	0,0	0,0	0,0	0,0	0,1	0,0			
	Карагандинская	0,1	0,0	0,1	0,0	0,4	0,1			
	Костанайская	0,1	0,0	-	-	0,1	0,0			
	Кызылординская	-	-	-	-	0,5	7,1			
	Мангистауская	-	-	-	-	-	-			
	Павлодарская	0,2	0,1	-	-	0,4	0,2			
	Северо-Казахстанская	0,4	0,1	-	-	0,0	0,0			
	Южно-Казахстанская	0,0	0,0	0,0	0,0	0,6	0,7			
	г. Астана	0,0	0,0	0,0	0,1	0,1	0,2			
	г. Алматы	-	-	0,0	0,0	-	-			

Площадь насаждений фруктов прочих и орехов и её структура по категориям хозяйств в разрезе регионов

га

	Все категории хозяйств				в том числе						в том числе			
	предприятия		(фермерские) хозяйства		хозяйства населения		домашние хозяйства		дачные участки					
	общая площадь, всего	количество деревьев и кустов, тыс. штук	площадь, всего	количество деревьев и кустов, тыс. штук	площадь, всего	количество деревьев и кустов, тыс. штук	площадь, всего	количество деревьев и кустов, тыс. штук	площадь, всего	количество деревьев и кустов, тыс. штук	площадь, всего	количество деревьев и кустов, тыс. штук	площадь, всего	количество деревьев и кустов, тыс. штук
A	1	2	3	4	5	6	7	8	9	10	11	12		
Республика Казахстан	1123,0	317	36,3	5	28,1	5	1058,6	307	1006,7	285	51,9	22		
Акмолинская	0,0	0	-	-	-	-	0,0	0	0,0	0	0,0	0		
Актюбинская	-	-	-	-	-	-	-	-	-	-	-	-		
Алматинская	125,4	34	-	-	12,9	2	112,5	32	99,9	28	12,5	5		
Атырауская	-	-	-	-	-	-	-	-	-	-	-	-		
Восточно-Казахстанская	-	-	-	-	-	-	-	-	-	-	-	-		
Жамбылская	35,1	18	-	-	-	-	35,1	18	30,7	14	4,4	4		
Западно-Казахстанская	0,1	0	-	-	-	-	0,1	0	0,0	0	0,1	0		
Карагандинская	-	-	-	-	-	-	-	-	-	-	-	-		
Костанайская	-	-	-	-	-	-	-	-	-	-	-	-		
Кызылординская	0,1	0	-	-	-	-	0,1	0	0,0	0	0,0	0		
Мангистауская	0,8	0	0,8	0	-	-	0,0	0	0,0	0	-	-		
Павлодарская	0,0	0	-	-	-	-	0,0	0	0,0	0	-	-		
Северо-Казахстанская	-	-	-	-	-	-	-	-	-	-	-	-		
Южно-Казахстанская	954,1	255	35,1	4	15,2	4	903,8	248	870,6	236	33,1	12		
г. Астана	0,0	0	-	-	-	-	0,0	0	0,0	0	-	-		
г. Алматы	7,6	9	0,4	0	-	-	7,2	9	5,5	8	1,7	2		

Площадь насаждений фруктов прочих и орехов по видам культур и её структура в разрезе регионов

га

	Фрукты и прочие орехи, всего	в том числе										цитрусовые	в % ко всей площади
		инжир	в % ко всей площади	гранат	в % ко всей площади	субтропическ ие прочие	в % ко всей площади	орехи	в % ко всей площади				
A	1	2	3	4	5	6	7	8	9	10	11		
Республика Казахстан	1123,0	1,4	0,1	25,3	2,3	0,2	0,0	1091,9	97,2	4,1	0,4		
Акмолинская	0,0	-	-	-	-	0,0	50,0	-	-	0,0	50,0		
Актюбинская	-	-	-	-	-	-	-	-	-	-	-		
Алматинская	125,4	0,0	0,0	0,1	0,0	0,0	0,0	121,5	96,9	3,7	3,0		
Атырауская	-	-	-	-	-	-	-	-	-	-	-		
Восточно- Казахстанская	-	-	-	-	-	-	-	-	-	-	-		
Жамбылская	35,1	-	-	-	-	-	-	35,1	100,0	-	-		
Западно- Казахстанская	0,1	-	-	-	-	-	-	0,1	100,0	-	-		

	Фрукты и прочие орехи, всего	в том числе							цитрусовые	в % ко всей площади
		инжир	в % ко всей площади	гранат	в % ко всей площади	субтропиче- ские прочие	в % ко всей площади	орехи	в % ко всей площади	
A	1	2	3	4	5	6	7	8	9	11
Карагандинская	-	-	-	-	-	-	-	-	-	-
Костанайская	-	-	-	-	-	-	-	-	-	-
Кызылординская	0,1	-	-	-	-	-	-	0,1	100,0	-
Мангистауская	0,8	0,0	0,0	0,8	100,0	-	-	-	-	-
Павлодарская	0,0	-	-	-	-	-	-	-	-	-
Северо-Казахстанская	-	-	-	-	-	-	-	-	-	100,0
Южно-Казахстанская	954,1	1,4	0,1	24,4	2,6	0,2	0,0	928,1	97,3	0,0
г. Астана	0,0	-	-	-	-	-	-	0,0	100,0	-
г. Алматы	7,6	-	-	-	-	-	-	7,2	94,7	0,4
										5,3

Площадь плодово-ягодных насаждений, обработанная пестицидами по категориям хозяйств в разрезе регионов

га

	Все категории хозяйств				в том числе						крестьянские (фермерские) хозяйства	
	из нее		в % ко всей		предприятия		из нее		из нее		из нее	
	площадь – всего	обработанная пестицидами	площадь	площади	площадь – всего	обработанная пестицидами	площадь – всего	обработанная пестицидами	площадь – всего	обработанная пестицидами	площадь – всего	обработанная пестицидами
A	1	2	3	4	5	6	7	8	9	10	11	12
Республика Казахстан	33446,0	2895,2	8,7	5209,0	191,9	3,7	11199,1	2223,8	19,9	-	-	-
Акмолинская	1165,3	6,9	0,6	323,3	-	-	123,0	-	-	-	-	-
Актюбинская	156,0	0,4	0,2	-	-	-	-	-	-	-	-	-
Алматинская	13959,3	2190,2	15,7	2000,5	157,3	7,9	7544,3	1826,1	24,2	-	-	-
Атырауская	184,7	0,3	0,2	42,2	-	-	54,3	-	-	-	-	-
Восточно-Казахстанская	1319,2	41,5	3,1	49,8	-	-	180,1	-	-	-	-	-
Жамбылская	1685,0	89,2	5,3	226,0	-	-	275,4	53,0	19,3	-	-	-
Западно-Казахстанская	444,7	16,4	3,7	10,0	-	-	38,5	-	-	-	-	-
Карагандинская	599,2	48,1	8,0	18,0	-	-	-	-	-	-	-	-
Костанайская	761,0	71,8	9,4	48,1	20,5	42,6	-	-	-	-	-	-
Кызылординская	486,2	22,4	4,6	59,0	10,0	16,9	5,1	-	-	-	-	-
Мангистауская	31,4	1,1	3,5	19,4	1,1	5,7	8,6	-	-	-	-	-
Павлодарская	284,9	20,9	7,3	-	-	-	-	-	-	-	-	-
Северо-Казахстанская	699,1	2,8	0,4	47,4	-	-	11,0	-	-	-	-	-
Южно-Казахстанская	11119,0	383,3	3,4	2359,7	3,0	0,1	2950,5	344,6	11,7	-	-	-
г. Астана	110,1	-	-	-	-	-	-	-	-	-	-	-
г. Алматы	440,9	-	-	5,5	-	-	8,2	-	-	-	-	-

ОКОНЧАНИЕ

	в том числе					в том числе				
	хозяйства населения			домашние хозяйства		дачные участки				в % ко всей площади
	площадь – всего	из нее обработанная пестицидами	в % ко всей площади	площадь – всего	из нее обработанная пестицидами	площадь – всего	из нее обработанная пестицидами	площадь – всего	из нее обработанная пестицидами	
A	10	11	12	13	14	15	16	17	18	
Республика Казахстан	17038,0	479,5	2,8	13474,2	287,5	2,1	3563,9	192,0	5,4	
Акмолинская	719,0	6,9	1,0	381,0	6,9	1,8	338,0	0,0	0,0	
Актюбинская	156,0	0,4	0,2	27,3	0,2	0,6	128,8	0,2	0,2	
Алматинская	4414,5	206,8	4,7	3659,8	158,9	4,3	754,7	47,8	6,3	
Атырауская	88,2	0,3	0,3	55,4	0,3	0,5	32,8	-	-	
Восточно-Казахстанская	1089,4	41,5	3,8	660,0	14,1	2,1	429,4	27,4	6,4	
Жамбылская	1183,6	36,2	3,1	1116,5	35,5	3,2	67,1	0,6	0,9	
Западно-Казахстанская	396,2	16,4	4,1	180,4	15,6	8,6	215,7	0,8	0,4	
Карагандинская	581,2	48,1	8,3	222,2	17,3	7,8	359,0	30,9	8,6	
Костанайская	712,9	51,3	7,2	296,1	8,9	3,0	416,9	42,4	10,2	
Кызылординская	422,1	12,4	2,9	366,9	4,9	1,3	55,1	7,5	13,7	
Мангистауская	3,4	-	-	1,6	-	-	1,8	-	-	
Павлодарская	284,9	20,9	7,3	47,2	1,5	3,2	237,7	19,4	8,2	
Северо-Казахстанская	640,7	2,8	0,4	511,7	0,6	0,1	129,0	2,2	1,7	
Южно-Казахстанская	5808,8	35,6	0,6	5638,6	22,9	0,4	170,2	12,7	7,5	
г. Астана	110,1	-	-	9,6	-	-	100,5	-	-	
г. Алматы	427,2	-	-	300,0	-	-	127,2	-	-	

Внесение минеральных и органических удобрений под плодово-ягодные насаждения в разрезе регионов

	в том числе					Внесено органических удобрений – всего, тонн			Внесено удобрений на 1 га всей площади плодово-ягодных насаждений	
	Площадь – всего, тыс. га	Внесено минеральных удобрений – всего, тонн	азотные N	фосфорные, P ₂ O ₅	калийные, K ₂ O	сложные	7	8	минеральных, кг	органических, тонн
A	1	2	3	4	5	6				9
Республика Казахстан	33,4	32,6	10,8	6,1	2,8	12,8	43124,0	1,0	1,3	
Акмолинская	1,2	0,2	0,1	0,0	0,0	0,1	4284,3	0,1	3,7	
Актюбинская	0,2	0,1	0,0	0,0	0,0	0,0	175,1	0,8	1,1	
Алматинская	14,0	15,0	5,4	0,3	0,1	9,1	8293,4	1,1	0,6	
Атырауская	0,2	0,1	0,1	0,0	0,0	-	2365,1	0,7	12,8	
Восточно-Казахстанская	1,3	0,9	0,4	0,3	0,2	0,1	3068,9	0,7	2,3	
Жамбылская	1,7	2,0	1,1	0,3	0,0	0,7	5506,5	1,2	3,3	
Западно-Казахстанская	0,4	0,1	0,0	0,1	0,0	0,0	840,8	0,3	1,9	
Карагандинская	0,6	7,2	1,9	2,2	2,0	1,1	7326,3	12,0	12,2	
Костанайская	0,8	1,5	0,1	1,2	0,1	0,1	1945,0	1,9	2,6	
Кызылординская	0,5	0,1	-	0,1	0,0	-	340,8	0,1	0,7	
Мангистауская	0,0	0,1	-	-	-	-	47,8	2,4	1,5	
Павлодарская	0,3	1,2	0,1	0,7	0,3	0,2	4332,4	4,2	15,2	
Северо-Казахстанская	0,7	0,1	0,1	0,1	-	-	488,7	0,1	0,7	
Южно-Казахстанская	11,1	3,9	1,6	0,8	0,1	1,4	4096,9	0,4	0,4	
г. Астана	0,1	0,0	0,0	-	-	-	12,0	0,1	0,1	
г. Алматы	0,4	-	-	-	-	-	-	0,0	0,0	

Площадь виноградников

Площадь виноградников по категориям хозяйств в разрезе регионов

Тыс. кв. м.

	Все категории хозяйств	в том числе					
		предприятия			крестьянские (фермерские) хозяйства		
		площадь – всего	количество предприятий, единиц	площадь – всего	в среднем на одно предприятие, кв. м.	количество хозяйств, единиц	площадь – всего
A	1	2	3	4	5	6	7
Республика Казахстан	94807,8	101	53704,5	531727,7	902	26099,0	28934,6
Акмолинская	0,3	-	-	-	-	-	-
Актюбинская	32,0	-	-	-	-	-	-
Алматинская	50489,6	19	35042,0	1844315,8	262	11371,3	43401,9
Атырауская	21,3	-	-	-	-	-	-
Восточно–Казахстанская	544,0	1	0,1	100,0	1	223,0	223000,0
Жамбылская	3512,9	2	2530,0	1265000,0	-	-	-
Западно–Казахстанская	68,4	-	-	-	-	-	-
Карагандинская	236,4	-	-	-	-	-	-
Костанайская	112,0	-	-	-	-	-	-
Кызылординская	418,9	-	-	-	-	-	-
Мангистауская	6,9	1	0,6	600,0	2	2,0	1000,0
Павлодарская	24,2	-	-	-	-	1,6	800,0
Северо–Казахстанская	-	-	-	-	-	-	-
Южно–Казахстанская	39024,9	77	16131,6	209501,3	635	14501,1	22836,4
г. Астана	1,1	-	-	-	-	-	-
г. Алматы	315,0	1	0,2	200,0	-	-	-

окончание

	в том числе									
	хозяйства населения			в том числе						
	количество хозяйств населения, единиц	площадь – всего	в среднем на одно хозяйство, кв. м.	количество домашних хозяйств, единиц	площадь – всего	в среднем на одно хозяйство, кв. м.	количество дачных участков, единиц	площадь – всего	в среднем на одно хозяйство, кв. м.	
A	8	9	10	11	12	13	14	15	16	
Республика Казахстан	247067	15004,3	60,7	202809	13869,3	68,4	44258	1135,0	25,6	
Акмолинская	45	0,3	6,8	42	0,3	7,1	3	0,0	2,7	
Актюбинская	2166	32,0	14,8	1262	14,1	11,2	904	18,0	19,9	
Алматинская	25001	4076,3	163,0	19398	3787,7	195,3	5603	288,6	51,5	
Атырауская	503	21,3	42,4	341	12,8	37,5	162	8,5	52,6	
Восточно–										
Казахстанская	23512	320,9	13,6	11720	162,3	13,8	11792	158,6	13,4	
Жамбылская	28957	982,9	33,9	25781	913,6	35,4	3176	69,3	21,8	

	в том числе									
	хозяйства населения					в том числе				
	количество хозяйств населения, единиц	площадь – всего		в среднем на одно хозяйство, кв. м.	домашние хозяйства			дачные участки		в среднем на одно хозяйство, кв. м.
					количество домашних хозяйств, единиц	площадь – всего	в среднем на одно хозяйство, кв. м.	количество дачных участков, единиц	площадь – всего	
A	8	9	10	11	12	13	14	15	16	
Западно–Казахстанская	4131	68,4	16,5	2670	30,6	11,5	1461	37,7	25,8	
Карагандинская	7876	236,4	30,0	2698	49,9	18,5	5178	186,6	36,0	
Костанайская	11025	112,0	10,2	3339	32,5	9,7	7686	79,5	10,3	
Кызылординская	7987	416,9	52,2	6875	337,1	49,0	1112	79,8	71,8	
Мангистауская	195	4,7	23,9	92	1,0	11,0	103	3,7	35,5	
Павлодарская	2197	24,2	11,0	639	6,9	10,8	1558	17,3	11,1	
Северо–Казахстанская	-	-	-	-	-	-	-	-	-	
Южно–Казахстанская	116008	8392,2	72,3	111773	8233,2	73,7	4235	158,9	37,5	
г. Астана	46	1,1	23,5	20	0,5	25,0	26	0,6	22,5	
г. Алматы	17418	314,8	18,1	16159	286,9	17,8	1259	27,9	22,2	

Структура площади виноградников по категориям хозяйств в разрезе регионов

в процентах

	Все категории хозяйств	в том числе					
		предприятия	крестьянские (фермерские) хозяйства	хозяйства населения	в том числе		
					домашние хозяйства	дачные участки	
A	1	2	3	4	5	6	
Республика Казахстан	100,0	56,6	27,5	15,8	14,6	1,2	
Ақмолинская	100,0	-	-	100,0	97,4	2,6	
Ақтөбінская	100,0	-	-	100,0	43,9	56,1	
Алматынская	100,0	69,4	22,5	8,1	7,5	0,6	
Атырауская	100,0	-	-	100,0	60,0	40,0	
Восточно–Казахстанская	100,0	0,0	41,0	59,0	29,8	29,2	
Жамбылская	100,0	72,0	-	28,0	26,0	2,0	
Западно–Казахстанская	100,0	-	-	100,0	44,8	55,2	
Қарағандынская	100,0	-	-	100,0	21,1	78,9	
Қостанайская	100,0	-	-	100,0	29,0	71,0	
Қызылордынская	100,0	-	0,5	99,5	80,5	19,1	
Манғыстауская	100,0	8,7	23,3	68,0	14,8	53,2	
Павлодарская	100,0	-	-	100,0	28,5	71,5	
Северо–Казахстанская	-	-	-	-	-	-	
Южно–Казахстанская	100,0	41,3	37,2	21,5	21,1	0,4	
г. Астана	100,0	-	-	100,0	46,1	53,9	
г. Алматы	100,0	0,1	-	99,9	91,1	8,9	

Прочие культуры

Площадь, занятая прочими культурами и её структура по категориям хозяйств в разрезе регионов

Тыс. кв. м.

	Все категории хозяйств		предприятия		крестьянские (фермерские) хозяйства		домашние хозяйства		дачные участки	
	в % ко всей площади		в % ко всей площади		в % ко всей площади		в % ко всей площади		в % ко всей площади	
	1	2	3	4	5	6	7	8	9	10
А										
Республика Казахстан	29451,1	100,0	3339,1	11,3	93,1	0,3	22931,3	77,9	3087,6	10,5
Акмолинская	1987,5	100,0	-	-	-	-	1917,0	96,5	70,5	3,5
Актюбинская	507,0	100,0	-	-	-	-	443,7	87,5	63,3	12,5
Алматинская	4702,3	100,0	220,0	4,7	0,5	0,0	3745,0	79,6	736,8	15,7
Атырауская	0,5	100,0	-	-	-	-	0,5	94,7	0,0	5,3
Восточно-Казахстанская	1627,3	100,0	-	-	-	-	1084,7	66,7	542,7	33,3
Жамбылская	1757,5	100,0	940,0	53,5	80,0	4,6	720,2	41,0	17,3	1,0
Западно-Казахстанская	1109,2	100,0	-	-	-	-	809,7	73,0	299,4	27,0
Карагандинская	1816,9	100,0	21,0	1,2	-	-	1361,4	74,9	434,6	23,9
Костанайская	2641,2	100,0	-	-	1,0	0,0	2423,3	91,8	216,9	8,2
Кызылординская	859,8	100,0	0,0	0,0	-	-	818,4	95,2	41,4	4,8
Мангистауская	120,2	100,0	120,0	99,8	-	-	0,0	0,0	0,1	0,1
Павлодарская	364,1	100,0	-	-	-	-	286,0	78,6	78,0	21,4
Северо-Казахстанская	-	-	-	-	-	-	-	-	-	-
Южно-Казахстанская	7212,2	100,0	876,7	12,2	0,0	0,0	6135,4	85,1	200,1	2,8
г. Астана	203,6	100,0	-	-	-	-	56,9	27,9	146,7	72,1
г. Алматы	4541,9	100,0	1161,4	25,6	11,6	0,3	3129,0	68,9	239,8	5,3

Площадь выращивания грибов и её структура по категориям хозяйств в разрезе регионов

кв. м.

	Все категории хозяйств – площадь, всего	в том числе									
		предприятия		крестьянские (фермерские) хозяйства		хозяйства населения		в том числе			
		площадь	в % ко всей площади	площадь	в % ко всей площади	площадь	в % ко всей площади	площадь	в % ко всей площади	площадь	в % ко всей площади
A	1	2	3	4	5	6	7	8	9	10	11
Республика Казахстан	13400,1	-	-	-	-	13400,1	100,0	6320,3	47,2	7079,8	52,8
Акмолинская	219,0	-	-	-	-	219,0	100,0	191,0	87,2	28,0	12,8
Актюбинская	25,0	-	-	-	-	25,0	100,0	-	-	25,0	100,0
Алматинская	9853,4	-	-	-	-	9853,4	100,0	4096,4	41,6	5757,0	58,4
Атырауская	-	-	-	-	-	-	-	-	-	-	-
Восточно–											
Казахстанская	2847,7	-	-	-	-	2847,7	100,0	1720,9	60,4	1126,8	39,6
Жамбылская	194,0	-	-	-	-	194,0	100,0	194,0	100,0	-	-

	Все категории хозяйств – площадь, всего	в том числе									
		предприятия		крестьянские (фермерские) хозяйства		хозяйства населения		в том числе			
		площадь	в % ко всей площади	площадь	в % ко всей площади	площадь	в % ко всей площади	площадь	в % ко всей площади	площадь	в % ко всей площади
A	1	2	3	4	5	6	7	8	9	10	11
Западно-Казахстанская	-	-	-	-	-	-	-	-	-	-	-
Карагандинская	211,0	-	-	-	-	211,0	100,0	98,0	46,4	113,0	53,6
Костанайская	-	-	-	-	-	-	-	-	-	-	-
Кызылординская	-	-	-	-	-	-	-	-	-	-	-
Мангистауская	-	-	-	-	-	-	-	-	-	-	-
Павлодарская	-	-	-	-	-	-	-	-	-	-	-
Северо-Казахстанская	-	-	-	-	-	-	-	-	-	-	-
Южно-Казахстанская	-	-	-	-	-	-	-	-	-	-	-
г. Астана	50,0	-	-	-	-	50,0	100,0	20,0	40,0	30,0	60,0
г. Алматы	-	-	-	-	-	-	-	-	-	-	-

Площадь выращивания цветов срезанных и её структура по категориям хозяйств в разрезе регионов

кв. м.

	Все категории хозяйств – площадь, всего	в том числе									
		предприятия		крестьянские (фермерские) хозяйства		хозяйства населения		в том числе			
		площадь	в % ко всей площади	площадь	в % ко всей площади	площадь	в % ко всей площади	площадь	в % ко всей площади	площадь	в % ко всей площади
A	1	2	3	4	5	6	7	8	9	10	11
Республика Казахстан	6809753,3	39787,7	0,6	92100,0	1,4	6677865,6	98,1	5195807,4	76,3	1482058,1	21,8
Акмолинская	333893,7	-	-	-	-	333893,7	100,0	300404,6	90,0	33489,1	10,0
Актюбинская	122343,4	-	-	-	-	122343,4	100,0	79018,4	64,6	43325,0	35,4
Алматинская	1206252,3	-	-	500,0	0,0	1205752,3	100,0	798699,8	66,2	407052,5	33,7
Атырауская	260,0	-	-	-	-	260,0	100,0	235,0	90,4	25,0	9,6
Восточно-Казахстанская	637410,6	-	-	-	-	637410,6	100,0	371300,2	58,3	266110,4	41,7
Жамбылская	328009,5	-	-	80000,0	24,4	248009,5	75,6	234394,5	71,5	13615,0	4,2
Западно-Казахстанская	85444,8	-	-	-	-	85444,8	100,0	2401,0	2,8	83043,8	97,2
Карагандинская	606174,3	0,7	0,0	-	-	606173,6	100,0	336788,9	55,6	269384,7	44,4
Костанайская	421304,7	-	-	-	-	421304,7	100,0	314550,4	74,7	106754,2	25,3
Кызылординская	6087,0	-	-	-	-	6087,0	100,0	4154,0	68,2	1933,0	31,8
Мангистауская	143,0	-	-	-	-	143,0	100,0	3,0	2,1	140,0	97,9
Павлодарская	55497,3	-	-	-	-	55497,3	100,0	27554,5	49,7	27942,8	50,3
Северо-Казахстанская	-	-	-	-	-	-	-	-	-	-	-
Южно-Казахстанская	1748858,8	-	-	-	-	1748858,8	100,0	1604459,8	91,7	144399,0	8,3
г. Астана	23096,0	-	-	-	-	23096,0	100,0	5283,0	22,9	17813,0	77,1
г. Алматы	1234978,0	39787,0	3,2	11600,0	0,9	1183591,0	95,8	1116560,4	90,4	67030,6	5,4

Площадь выращивания семян и посадочного материала и её структура по категориям хозяйств в разрезе регионов

кв. м.

	Все категории хозяйств – площадь, всего	в том числе									
		предприятия		крестьянские (фермерские) хозяйства		хозяйства населения		домашние хозяйства		дачные участки	
		площадь	в % ко всей площади	площадь	в % ко всей площади	площадь	в % ко всей площади	площадь	в % ко всей площади	площадь	в % ко всей площади
A	1	2	3	4	5	6	7	8	9	10	11
Республика Казахстан	5574,0	-	-	-	-	5574,0	100,0	1978,0	35,5	3596,0	64,5
Акмолинская	47,0	-	-	-	-	47,0	100,0	10,0	21,3	37,0	78,7
Актюбинская	50,0	-	-	-	-	50,0	100,0	-	-	50,0	100,0
Алматинская	3663,0	-	-	-	-	3663,0	100,0	290,0	7,9	3373,0	92,1
Атырауская	-	-	-	-	-	-	-	-	-	-	-
Восточно–	-	-	-	-	-	-	-	-	-	-	-
Казахстанская	56,0	-	-	-	-	56,0	100,0	50,0	89,3	6,0	10,7
Жамбылская	3,0	-	-	-	-	3,0	100,0	3,0	100,0	-	-
Западно–	-	-	-	-	-	-	-	-	-	-	-
Казахстанская	165,0	-	-	-	-	165,0	100,0	40,0	24,2	125,0	75,8
Карагандинская	10,0	-	-	-	-	10,0	100,0	10,0	100,0	-	-
Костанайская	-	-	-	-	-	-	-	-	-	-	-
Кызылординская	-	-	-	-	-	-	-	-	-	-	-
Мангистауская	-	-	-	-	-	-	-	-	-	-	-
Павлодарская	5,0	-	-	-	-	5,0	100,0	-	-	5,0	100,0
Северо–Казахстанская	-	-	-	-	-	-	-	-	-	-	-
Южно–Казахстанская	1575,0	-	-	-	-	1575,0	100,0	1575,0	100,0	-	-
г. Астана	-	-	-	-	-	-	-	-	-	-	-
г. Алматы	-	-	-	-	-	-	-	-	-	-	-

кв. м.

Площадь выращивания рассады и её структура по категориям хозяйств в разрезе регионов

	Все категории хозяйств – площадь, всего	в том числе									
		предприятия		крестьянские (фермерские) хозяйства		хозяйства населения		домашние хозяйства		дачные участки	
		площадь	в % ко всей площади	площадь	в % ко всей площади	площадь	в % ко всей площади	площадь	в % ко всей площади	площадь	в % ко всей площади
A	1	2	3	4	5	6	7	8	9	10	11
Республика Казахстан	234242,2	15650,4	6,7	-	-	218591,8	93,3	204829,8	87,4	13762,0	5,9
Акмолинская	4763,2	-	-	-	-	4763,2	100,0	4606,2	96,7	157,0	3,3
Актюбинская	309,0	-	-	-	-	309,0	100,0	269,0	87,1	40,0	12,9
Алматинская	45077,0	-	-	-	-	45077,0	100,0	35584,0	78,9	9493,0	21,1
Атырауская	210,0	-	-	-	-	210,0	100,0	210,0	100,0	-	-
Восточно–	-	-	-	-	-	-	-	-	-	-	-
Казахстанская	5929,0	-	-	-	-	5929,0	100,0	5035,0	84,9	894,0	15,1
Жамбылская	263,0	-	-	-	-	263,0	100,0	263,0	100,0	-	-
Западно–	-	-	-	-	-	-	-	-	-	-	-
Казахстанская	2085,0	-	-	-	-	2085,0	100,0	1986,0	95,3	99,0	4,7

	Все категории хозяйств – площадь, всего	в том числе									
		предприятия		крестьянские (фермерские) хозяйства		хозяйства населения		в том числе			дачные участки
		площадь	в % ко всей площади	площадь	в % ко всей площади	площадь	в % ко всей площади	площадь	в % ко всей площади	площадь	
A	1	2	3	4	5	6	7	8	9	10	11
Карагандинская	9700,4	0,4	0,0	-	-	9700,0	100,0	9606,0	99,0	94,0	1,0
Костанайская	400,0	-	-	-	-	400,0	100,0	400,0	100,0	-	-
Кызылординская	390,0	-	-	-	-	390,0	100,0	55,0	14,1	335,0	85,9
Мангистауская	-	-	-	-	-	-	-	-	-	-	-
Павлодарская	-	-	-	-	-	-	-	-	-	-	-
Северо–Казахстанская	-	-	-	-	-	-	-	-	-	-	-
Южно–Казахстанская	149465,6	-	-	-	-	149465,6	100,0	146815,6	98,2	2650,0	1,8
г. Астана	-	-	-	-	-	-	-	-	-	-	-
г. Алматы	15650,0	15650,0	100,0	-	-	-	-	-	-	-	-

Площадь выращивания растений лекарственных и её структура по категориям хозяйств в разрезе регионов

кв. м.

	Все категории хозяйств – площадь, всего	в том числе									
		предприятия		крестьянские (фермерские) хозяйства		хозяйства населения		в том числе			дачные участки
		площадь	в % ко всей площади	площадь	в % ко всей площади	площадь	в % ко всей площади	площадь	в % ко всей площади	площадь	
A	1	2	3	4	5	6	7	8	9	10	11
Республика Казахстан	576340,6	520000,0	90,2	-	-	56340,6	9,8	37988,3	6,6	18352,3	3,2
Акмолинская	6094,5	-	-	-	-	6094,5	100,0	5954,0	97,7	140,5	2,3
Актюбинская	1412,0	-	-	-	-	1412,0	100,0	1278,0	90,5	134,0	9,5
Алматинская	18515,9	-	-	-	-	18515,9	100,0	11603,2	62,7	6912,7	37,3
Атырауская	6,0	-	-	-	-	6,0	100,0	6,0	100,0	-	-
Восточно–	-	-	-	-	-	-	-	-	-	-	-
Казахстанская	7516,3	-	-	-	-	7516,3	100,0	5987,8	79,7	1528,5	20,3
Жамбылская	4328,5	-	-	-	-	4328,5	100,0	4133,5	95,5	195,0	4,5
Западно–	-	-	-	-	-	-	-	-	-	-	-
Казахстанская	4562,5	-	-	-	-	4562,5	100,0	1731,5	38,0	2831,0	62,0
Карагандинская	11470,6	-	-	-	-	11470,6	100,0	6534,9	57,0	4935,7	43,0
Костанайская	379,9	-	-	-	-	379,9	100,0	-	-	379,9	100,0
Кызылординская	190,0	-	-	-	-	190,0	100,0	190,0	100,0	-	-
Мангистауская	-	-	-	-	-	-	-	-	-	-	-
Павлодарская	793,5	-	-	-	-	793,5	100,0	505,5	63,7	288,0	36,3
Северо–Казахстанская	-	-	-	-	-	-	-	-	-	-	-
Южно–Казахстанская	520090,0	520000,0	100,0	-	-	90,0	0,0	-	-	90,0	0,0
г. Астана	981,0	-	-	-	-	981,0	100,0	64,0	6,5	917,0	93,5
г. Алматы	-	-	-	-	-	-	-	-	-	-	-

Площадь выращивания декоративных насаждений и её структура по категориям хозяйств в разрезе регионов

Тыс. кв. м

	Все категории хозяйств – площадь, всего	в том числе												
		предприятия			крестьянские (фермерские) хозяйства			хозяйства населения			в том числе			
		площадь 2	в % ко всей площади 3	площадь 4	в % ко всей площади 5	площадь 6	в % ко всей площади 7	домашние хозяйства		дачные участки				
								площадь 8	в % ко всей площади 9	площадь 10	в % ко всей площади 11			
A	1													
Республика Казахстан	18032,1	2538,7	14,1	1,0	0,0	15492,4	85,9	14387,4	79,8	1105,0	6,1			
Ақмолинская	1554,2	-	-	-	-	1554,2	100,0	1518,8	97,7	35,4	2,3			
Ақтөбинская	178,3	-	-	-	-	178,3	100,0	158,7	89,0	19,6	11,0			
Алматынская	2379,5	-	-	-	-	2379,5	100,0	2138,6	89,9	240,9	10,1			
Атырауская	-	-	-	-	-	-	-	-	-	-	-			
Восточно–														
Казахстанская	724,9	-	-	-	-	724,9	100,0	552,6	76,2	172,3	23,8			
Жамбылская	1410,7	940,0	66,6	-	-	470,7	33,4	467,7	33,2	3,0	0,2			
Западно–														
Казахстанская	881,1	-	-	-	-	881,1	100,0	756,2	85,8	124,9	14,2			
Қарағандынская	1117,9	21,0	1,9	-	-	1096,9	98,1	958,0	85,7	139,0	12,4			
Қостанайская	2125,5	-	-	1,0	0,0	2124,5	100,0	2041,3	96,0	83,2	3,9			
Қызылордынская	852,0	0,0	0,0	-	-	852,0	100,0	812,8	95,4	39,1	4,6			
Манғыстауская	120,0	120,0	100,0	-	-	0,0	0,0	0,0	0,0	-	-			
Павлодарская	304,7	-	-	-	-	304,7	100,0	256,4	84,1	48,3	15,9			
Северо–Казахстанская	-	-	-	-	-	-	-	-	-	-	-			
Южно–Казахстанская	4672,9	356,7	7,6	0,0	0,0	4316,2	92,4	4264,1	91,3	52,1	1,1			
г. Астана	138,8	-	-	-	-	138,8	100,0	28,0	20,2	110,8	79,8			
Алматы	1571,6	1101,0	70,1	-	-	470,6	29,9	434,3	27,6	36,4	2,3			

кв. м.

Площадь выращивания декоративных трав и её структура по категориям хозяйств в разрезе регионов

	Все категории хозяйств – площадь, всего	в том числе												
		предприятия			крестьянские (фермерские) хозяйства		хозяйства населения			в том числе				
		площадь	в % ко всей площади	3	площадь	в % ко всей площади	4	5	площадь	в % ко всей площади	домашние хозяйства		дачные участки	
											площадь	в % ко всей площади		
A	1	2						6	7	8	9	10	11	
Республика Казахстан	3779700,9	225000,0	6,0	-	-	-	-	3554700,9	94,0	3096937,6	81,9	457763,4	12,1	
Акмолинская	88279,9	-	-	-	-	-	-	88279,9	100,0	87061,9	98,6	1218,0	1,4	
Актюбинская	204590,6	-	-	-	-	-	-	204590,6	100,0	204495,6	100,0	95,0	0,0	
Алматинская	1039482,8	220000,0	21,2	-	-	-	-	819482,8	78,8	756174,8	72,7	63308,0	6,1	
Атырауская	-	-	-	-	-	-	-	-	-	-	-	-	-	
Восточно– Казахстанская	248645,2	-	-	-	-	-	-	248645,2	100,0	147987,1	59,5	100658,1	40,5	
Жамбылская	14021,0	-	-	-	-	-	-	14021,0	100,0	13592,0	96,9	429,0	3,1	
Западно– Казахстанская	135814,6	-	-	-	-	-	-	135814,6	100,0	47352,1	34,9	88462,5	65,1	

	в том числе									
	Все категории хозяйств – площадь, всего		предприятия		крестьянские (фермерские) хозяйства		хозяйства населения		домашние хозяйства	
А	1	2	3	4	5	6	7	8	9	10
Карагандинская	71436,9	-	-	-	-	71436,9	100,0	50357,7	70,5	21079,2
Костанайская	93624,6	-	-	-	-	93624,6	100,0	67084,4	71,7	26540,3
Кызылординская	1180,0	-	-	-	-	1180,0	100,0	1180,0	100,0	-
Мангистауская	-	-	-	-	-	-	-	-	-	-
Павлодарская	3015,0	-	-	-	-	3015,0	100,0	1541,0	51,1	1474,0
Северо-Казахстанская	-	-	-	-	-	-	-	-	-	-
Южно-Казахстанская	119351,0	-	-	-	-	119351,0	100,0	118432,0	99,2	919,0
г. Астана	40652,0	-	-	-	-	40652,0	100,0	23490,0	57,8	17162,0
г. Алматы	1719607,4	5000,0	0,3	-	-	1714607,4	99,7	1578189,1	91,8	136418,3

Животноводство Казахстана

Количество хозяйств, имеющих сельскохозяйственных животных и птицу всех видов по категориям хозяйств в разрезе регионов

единиц

	КРС				Овцы				Козы				Свины			
	все категории и		в том числе		все категории и		в том числе		все категории и		в том числе		все категории и		в том числе	
А	1	2	3	4	5	6	7	8	9	10	11	12	13	14	15	16
Республика Казахстан	944967	896	15922	928149	459137	533	13811	444793	215611	75	7929	207607	184655	234	611	183810
Акмолинская	76097	125	53	75919	26642	45	47	26550	4641	-	5	4636	30074	49	14	30011
Актюбинская	50570	93	805	49672	27765	82	721	26962	13724	8	422	13294	6623	12	26	6585
Алматинская	120264	130	4707	115427	64522	73	3886	60563	31788	23	2239	29526	12395	18	189	12188
Атырауская	25976	22	1104	24850	15257	19	875	14363	9234	1	505	8728	153	5	10	138
Восточно-Казахстанская	96007	51	2559	93397	46707	27	2493	44187	29022	6	1380	27636	17911	18	117	17776
Жамбылская	64661	38	1181	63442	38018	40	1112	36866	17284	7	606	16671	5010	3	20	4987
Западно-Казахстанская	53027	71	1365	51591	28015	31	1066	26918	19797	1	555	19241	4641	15	28	4598
Карагандинская	55248	49	2463	52736	23880	32	1930	21918	16696	13	1359	15324	10216	26	81	10109
Костанайская	81676	108	144	81424	21952	18	107	21827	7037	1	68	6968	44679	32	36	44611
Кызылординская	38678	22	344	38312	20138	25	231	19882	23345	1	166	23178	445	3	6	436
Мангистауская	2225	-	194	2031	8586	16	408	8162	5686	1	278	5407	24	1	4	19
Павлодарская	40874	65	698	40111	18061	28	605	17428	5665	3	209	5353	7765	15	49	7701
Северо-Казахстанская	80362	68	62	80232	25230	19	33	25178	2932	-	-	2932	40792	28	29	40735
Южно-Казахстанская	158187	49	239	157899	93914	78	295	93541	28718	9	137	28572	3639	7	2	3630
г. Астана	224	1	1	222	145	-	1	144	8	-	-	8	75	-	-	75
г. Алматы	891	4	3	884	305	-	1	304	134	1	-	133	213	2	-	211

Окончание

	Лошади				Верблюды				Птица всех видов			
	в том числе				в том числе				в том числе			
	все категории	предприятия	крестьянские (фермерские) хозяйства	хозяева населения	все категории	предприятия	крестьянские (фермерские) хозяйства	хозяева населения	все категории	предприятия	крестьянские (фермерские) хозяйства	хозяева населения
А	17	18	19	20	21	22	23	24	25	26	27	28
Республика Казахстан	277980	1045	13454	263481	22035	119	1876	20040	717019	74	4255	712690
Акмолинская	21338	147	51	21140	9	2	-	7	64776	6	6	64764
Актюбинская	13511	92	643	12776	2904	21	220	2663	34132	1	172	33959
Алматинская	44014	148	3963	39903	219	14	57	148	103958	16	1624	102318
Атырауская	5562	31	726	4805	5815	20	599	5196	5913	1	240	5672
Восточно-Казахстанская	36778	68	2514	34196	37	2	18	17	56718	9	333	56376
Жамбылская	20051	51	1109	18891	537	7	76	454	66118	-	388	65730
Западно-Казахстанская	12686	70	936	11680	1228	10	260	958	37721	3	438	37280
Карагандинская	18227	57	1889	16281	377	1	92	284	30805	8	688	30109
Костанайская	18460	114	130	18216	29	4	2	23	85116	10	24	85082
Кызылординская	7789	34	260	7495	3370	16	163	3191	16428	3	20	16405
Мангистауская	2995	14	362	2619	5598	8	341	5249	1639	-	44	1595
Павлодарская	11856	60	606	11190	5	1	3	1	27085	4	166	26915
Северо-Казахстанская	25523	80	54	25389	2	-	2	-	79291	9	5	79277
Южно-Казахстанская	39046	74	210	38762	1904	12	43	1849	101583	3	104	101476
г. Астана	69	1	-	68	0	-	-	-	362	-	1	361
г. Алматы	75	4	1	70	1	1	-	-	5374	1	2	5371

Средний размер хозяйств, имеющих сельскохозяйственных животных и птицу всех видов в разрезе регионов

голов

	КРС				Овцы				Козы				Свины			
	в том числе				в том числе				в том числе				в том числе			
	все категории	предприятия	крестьянские (фермерские) хозяйства	хозяева населения	все категории	предприятия	крестьянские (фермерские) хозяйства	хозяева населения	все категории	предприятия	крестьянские (фермерские) хозяйства	хозяева населения	все категории	предприятия	крестьянские (фермерские) хозяйства	хозяева населения
А	1	2	3	4	5	6	7	8	9	10	11	12	13	14	15	16
Республика Казахстан	6,0	361,2	35,9	5,1	27,9	1593,1	209,4	20,4	11,8	109,3	47,6	10,4	7,1	811,1	144,0	5,6
Акмолинская	5,1	348,8	83,0	4,5	11,0	326,7	236,2	10,0	6,4	-	100,0	6,2	6,7	585,7	307,1	5,6
Актюбинская	8,3	179,6	34,9	7,6	30,0	1108,5	163,2	23,1	8,6	25,0	27,5	8,0	7,5	291,7	50,0	6,9
Алматинская	6,0	226,2	33,7	4,6	34,5	2052,1	197,2	21,6	14,1	204,3	54,4	10,9	10,4	1766,7	167,7	5,4
Атырауская	5,9	127,3	20,5	5,2	29,4	4652,6	119,7	17,8	9,6	0,0	26,7	8,6	15,7	260,0	30,0	6,5
Восточно-Казахстанская	7,9	631,4	48,7	6,4	33,7	1274,1	257,8	20,3	12,6	83,3	49,5	10,7	6,6	511,1	113,7	5,4
Жамбылская	4,8	194,7	28,7	4,2	47,9	2727,5	344,6	36,1	16,5	14,3	70,3	14,6	8,3	1766,7	215,0	6,4
Западно-Казахстанская	8,0	194,4	38,6	6,9	19,6	1245,2	108,3	14,7	8,0	0,0	23,1	7,6	6,1	220,0	128,6	4,7
Карагандинская	7,2	177,6	25,9	6,2	30,5	1315,6	157,8	17,4	11,7	76,9	43,7	8,8	10,4	1415,4	158,0	5,6

	КРС						Овцы				Козы				Свины			
	в том числе			все категории и			в том числе		все категории и	в том числе		все категории и	в том числе		все категории и	в том числе		все категории и
А	все категории и	предприятия	крестьянские (фермерские) хозяйства	4	5	6	7	8	9	10	11	12	13	14	15	16		
Костанайская	6,3	800,0	77,1	5,1	10,7	266,7	135,5	9,9	7,9	0,0	52,9	7,5	6,1	293,8	166,7	5,8		
Кызылординская	6,0	109,1	28,8	5,7	21,6	1068,0	162,3	18,7	11,4	0,0	34,9	11,2	10,1	233,3	33,3	8,5		
Мангистауская	3,8	-	9,3	3,3	44,1	5137,5	214,7	25,6	13,2	100,0	57,6	10,8	25,0	0,0	100,0	10,5		
Павлодарская	8,5	529,2	66,3	6,6	19,2	610,7	143,0	13,9	9,1	300,0	41,1	7,7	12,0	2673,3	102,0	6,2		
Северо-Казахстанская	4,2	575,0	112,9	3,6	8,3	226,3	133,3	8,0	4,0	-	-	4,0	5,5	600,0	165,5	5,0		
Южно-Казахстанская	4,1	100,0	26,8	4,0	29,1	1871,8	730,5	25,3	13,6	55,6	94,9	13,2	8,5	328,6	50,0	7,9		
г. Астана	5,8	600,0	100,0	2,7	11,0	-	0,0	11,1	0,0	-	-	0,0	4,0	-	-	4,0		
г. Алматы	3,8	325,0	33,3	2,4	5,6	-	100,0	5,3	3,7	0,0	-	3,8	6,6	250,0	-	4,3		

ОКОНЧАНИЕ

	Лошади				Верблюды				Птица всех видов			
	все категории	в том числе		все категории	в том числе		все категории	в том числе				
		предприятия	крестьянские (фермерские) хозяйства		хозяйства населения	крестьянские (фермерские) хозяйства		хозяйства населения	предприятия	крестьянские (фермерские) хозяйства		
А	17	18	19	20	21	22	23	24	25	26	27	28
	4,4	64,0	16,8	3,6	6,3	121,8	14,1	4,9	39,4	197101,4	81,2	18,7
	4,0	68,7	47,1	3,4	11,1	50,0	-	0,0	39,1	228166,7	533,3	17,9
	4,7	64,1	19,6	3,5	5,5	14,3	14,1	4,7	28,8	273800,0	60,5	20,6
	4,4	54,7	14,1	3,2	23,7	271,4	12,3	4,7	74,7	358900,0	88,5	18,4
	7,1	80,6	14,9	5,4	4,8	125,0	10,5	3,7	8,9	300,0	16,7	8,5
	4,5	69,1	17,6	3,4	10,8	50,0	16,7	5,9	53,1	242333,3	36,3	14,5
	3,9	56,9	14,1	3,1	8,6	28,6	22,4	6,2	22,0	-	70,9	21,7
	4,2	47,1	14,6	3,1	2,8	40,0	4,2	2,1	23,4	99666,7	154,3	13,8
	6,8	57,9	16,7	5,5	3,7	0,0	4,3	3,5	53,0	148525,0	39,7	13,9
	3,9	60,5	24,6	3,4	6,9	25,0	0,0	4,3	43,1	117410,0	45,8	29,3
	7,0	79,4	15,0	6,4	7,6	125,0	16,6	6,5	24,8	58100,0	25,0	14,1
	11,2	228,6	22,4	8,5	6,9	400,0	24,3	5,1	8,4	-	11,4	8,3
	5,7	108,3	27,9	3,9	0,0	0,0	0,0	0,0	40,3	135250,0	60,2	20,1
	3,1	50,0	59,3	2,9	0,0	-	0,0	-	32,3	110711,1	6520,0	19,3
	3,3	35,1	20,0	3,1	8,1	150,0	41,9	6,4	21,0	215066,7	46,2	14,6
7,2	100,0	-	7,4	-	-	-	-	12,4	-	0,0	12,5	
6,7	50,0	0,0	4,3	0,0	0,0	0,0	-	9,0	900,0	50,0	8,8	

[illegible]

	Кролики	В % к общему поголовью кроликов	Ослы	В % к общему поголовью ослов	Мулы и лошаки	В % к общему поголовью мул и лошаков	Пятнисты е олени	В % к общему поголовью пятнистых олений	Маралы	В % к общему поголовью маралов	Пушные звери	В % к общему поголовью пушных зверей	Пчело- семьи, тыс. штук	В % к общему количеству пчелосемей
А	15	16	17	18	19	20	21	22	23	24	25	26	27	28
Северо-Казахстанская	12,1	14,7	0,0	0,0	-	-	-	-	-	-	0,1	42,2	0,5	1,1
Южно-Казахстанская	2,0	2,4	7,2	42,5	0,0	100,0	0,0	100,0	-	-	-	-	1,9	4,3
г. Астана	0,0	0,0	-	-	-	-	-	-	-	-	-	-	-	-
г. Алматы	0,9	1,1	0,0	0,0	-	-	-	-	-	-	-	-	0,6	1,3

Общее поголовье сельскохозяйственных животных и птицы всех видов по Республике Казахстан (диаграмма) в пересчете на условное поголовье крупного взрослого скота, в %)

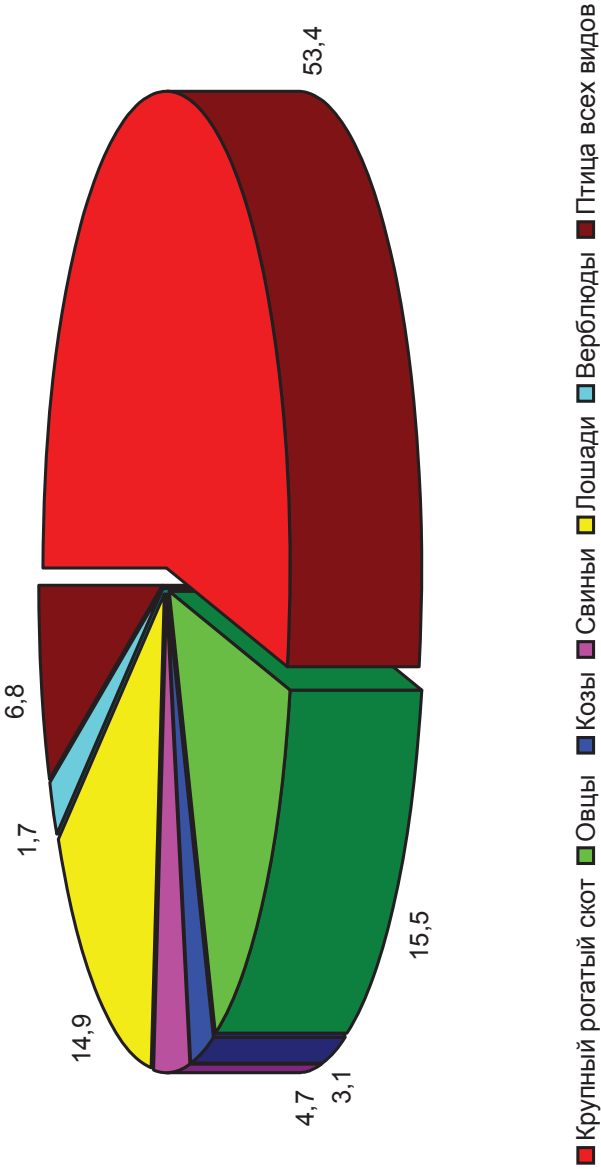

Поголовье крупного рогатого скота и его структура по категориям хозяйств. Региональная структура

Тыс. голов

	Поголовье, всего					Структура по категориям хозяйств, в %					Региональная структура, в %				
	все категории хозяйств		в том числе крестьянские (фермерские) хозяйства		4	5	все категории хозяйств		8	9	все категории хозяйств		10	11	12
А	1	2	3												
Республика Казахстан	5660,4	323,6	571,8	4765,0		100,0	5,7	10,1	84,2	100,0	100,0	100,0	100,0	100,0	100,0
Акмолинская	389,3	43,6	4,4	341,3		100,0	11,2	1,1	87,7	6,9	7,2	13,5	0,8	7,2	7,2
Актюбинская	421,2	16,7	28,1	376,4		100,0	4,0	6,7	89,4	7,4	5,2	4,9	4,9	7,9	7,9
Алматинская	722,2	29,4	158,8	534,0		100,0	4,1	22,0	73,9	12,8	9,1	27,8	11,2	11,2	11,2
Атырауская	153,5	2,8	22,6	128,0		100,0	1,8	14,7	83,4	2,7	0,9	4,0	2,7	2,7	2,7
Восточно-Казахстанская	754,9	32,2	124,7	597,9		100,0	4,3	16,5	79,2	13,3	10,0	21,8	12,5	12,5	12,5
Жамбылская	307,9	7,4	33,9	266,6		100,0	2,4	11,0	86,6	5,4	2,3	5,9	5,6	5,6	5,6
Западно-Казахстанская	422,9	13,8	52,7	356,4		100,0	3,3	12,5	84,3	7,5	4,3	9,2	7,5	7,5	7,5
Карагандинская	400,3	8,7	63,9	327,7		100,0	2,2	16,0	81,9	7,1	2,7	11,2	6,9	6,9	6,9
Костанайская	516,6	86,4	11,1	419,1		100,0	16,7	2,1	81,1	9,1	26,7	1,9	8,8	8,8	8,8
Кызылординская	230,8	2,4	9,9	218,5		100,0	1,0	4,3	94,7	4,1	0,7	1,7	4,6	4,6	4,6
Мангистауская	8,5	-	1,8	6,7		100,0	-	21,2	78,8	0,2	-	0,3	0,1	0,1	0,1
Павлодарская	346,9	34,4	46,3	266,1		100,0	9,9	13,3	76,7	6,1	10,6	8,1	5,6	5,6	5,6
Северо-Казахстанская	338,5	39,1	7,0	292,5		100,0	11,6	2,1	86,4	6,0	12,1	1,2	6,1	6,1	6,1
Южно-Казахстанская	642,3	4,9	6,4	631,0		100,0	0,8	1,0	98,2	11,3	1,5	1,1	13,2	13,2	13,2
г. Астана	1,3	0,6	0,1	0,6		100,0	46,2	7,7	46,2	0,0	0,2	0,0	0,0	0,0	0,0
г. Алматы	3,4	1,3	0,1	2,1		100,0	38,2	2,9	61,8	0,1	0,4	0,0	0,0	0,0	0,0

Группировка предприятий по наличию поголовья крупного рогатого скота в разрезе регионов

	Количество предприятий, имеющих поголовье КРС, единиц	Поголовье КРС – всего, голов	в том числе									
			от 1 до 5 голов					от 6 до 10 голов				
			количество предприятий		поголовье		в %	количество предприятий		поголовье		в %
			единиц	в %	голов	в %		единиц	в %	голов	в %	
А	1	2	3	4	5	6		7	8	9	10	
Республика Казахстан	896	323600	67	7,5	214	0,1		52	5,8	427	0,1	
Акмолинская	125	43596	4	3,2	17	0,0		3	2,4	22	0,1	
Актюбинская	93	16692	9	9,7	31	0,2		7	7,5	58	0,3	
Алматинская	130	29368	16	12,3	51	0,2		7	5,4	60	0,2	
Атырауская	22	2827	3	13,6	12	0,4		4	18,2	34	1,2	
Восточно-Казахстанская	51	32246	3	5,9	12	0,0		3	5,9	22	0,1	
Жамбылская	38	7414	7	18,4	20	0,3		1	2,6	8	0,1	
Западно-Казахстанская	71	13822	4	5,6	12	0,1		6	8,5	47	0,3	
Карагандинская	49	8670	7	14,3	18	0,2		3	6,1	28	0,3	

	Количество предприятий, имеющих поголовье КРС, единиц	Поголовье КРС – всего, голов	в том числе					
			от 1 до 5 голов			от 6 до 10 голов		
			количество предприятий		поголовье		количество предприятий	
			единиц	в %	голов	в %	единиц	поголовье голов в %
А	1	2	3	4	5	6	7	8 9 10
Костанайская	108	86378	3	2,8	7	0,0	4	3,7 32 0,0
Кызылординская	22	2425	-	-	-	-	3	13,6 25 1,0
Мангистауская	-	-	-	-	-	-	-	- -
Павлодарская	65	34379	2	3,1	9	0,0	1	1,5 6 0,0
Северо-Казахстанская	68	39062	5	7,4	14	0,0	3	4,4 19 0,0
Южно-Казахстанская	49	4879	3	6,1	6	0,1	7	14,3 66 1,4
г. Астана	1	589	-	-	-	-	-	- -
г. Алматы	4	1253	1	25,0	5	0,4	-	- -

продолжение

	Количество предприятий, имеющих поголовье КРС, единиц	Поголовье КРС – всего, голов	в том числе											
			от 11 до 50 голов						от 51 до 100 голов					
			количество предприятий			поголовье			количество предприятий			поголовье		
			единиц	в %	голов	в %	единиц	в %	единиц	в %	голов	в %	единиц	поголовье голов в %
А	11	12	13	14	15	16	17	18	19	20	21	22	23	24
Республика Казахстан	214	23,9	5923	1,8	119	13,3	8587	2,7	121	13,5	17741	5,5	17741	5,5
Акмолинская	24	19,2	680	1,6	14	11,2	1010	2,3	18	14,4	2764	6,3	2764	6,3
Актюбинская	26	28,0	766	4,6	18	19,4	1318	7,9	11	11,8	1624	9,7	1624	9,7
Алматинская	36	27,7	1020	3,5	14	10,8	955	3,3	22	16,9	3083	10,5	3083	10,5
Атырауская	8	36,4	250	8,8	2	9,1	117	4,1	3	13,6	479	16,9	479	16,9
Восточно-Казахстанская	13	25,5	372	1,2	5	9,8	328	1,0	6	11,8	958	3,0	958	3,0
Жамбылская	9	23,7	232	3,1	7	18,4	537	7,2	4	10,5	514	6,9	514	6,9
Западно-Казахстанская	20	28,2	520	3,8	15	21,1	1136	8,2	11	15,5	1607	11,6	1607	11,6
Карагандинская	15	30,6	349	4,0	8	16,3	627	7,2	7	14,3	914	10,5	914	10,5
Костанайская	15	13,9	475	0,5	4	3,7	309	0,4	11	10,2	1566	1,8	1566	1,8
Кызылординская	8	36,4	200	8,2	4	18,2	284	11,7	4	18,2	706	29,1	706	29,1
Мангистауская	-	-	-	-	-	-	-	-	-	-	-	-	-	-
Павлодарская	9	13,8	244	0,7	16	24,6	1150	3,3	9	13,8	1263	3,7	1263	3,7
Северо-Казахстанская	14	20,6	366	0,9	3	4,4	237	0,6	8	11,8	1120	2,9	1120	2,9
Южно-Казахстанская	17	34,7	449	9,2	7	14,3	475	9,7	7	14,3	1143	23,4	1143	23,4
г. Астана	-	-	-	-	-	-	-	-	-	-	-	-	-	-
г. Алматы	-	-	-	-	2	50,0	104	8,3	-	-	-	-	-	-

продолжение

[illegible]

продолжение

	в том числе											
	от 1001 до 2000 голов				от 2001 до 3000 голов				от 3001 до 4000 голов			
	количество предприятий	в %	голов	в %	количество предприятий	в %	голов	в %	количество предприятий	в %	голов	в %
А	47	48	49	50	51	52	53	54	55	56	57	58
Республика Казахстан	44	4,9	60856	18,8	21	2,3	51482	15,9	9	1,0	31456	9,7
Акмолинская	7	5,6	9426	21,6	2	1,6	4349	10,0	-	-	-	-
Актюбинская	2	2,2	2780	16,7	1	1,1	2407	14,4	-	-	-	-
Алматинская	4	3,1	5433	18,5	2	1,5	4412	15,0	1	0,8	3221	11,0
Атырауская	1	4,5	1285	45,5	-	-	-	-	-	-	-	-
Восточно-Казахстанская	8	15,7	12008	37,2	3	5,9	6756	21,0	2	3,9	6925	21,5
Жамбылская	-	-	-	-	-	-	-	-	-	-	-	-
Западно-Казахстанская	-	-	-	-	-	-	-	-	-	-	-	-
Карагандинская	2	4,1	2625	30,3	-	-	-	-	-	-	-	-
Костанайская	7	6,5	9872	11,4	12	11,1	31517	36,5	2	1,9	6643	7,7
Кызылординская	-	-	-	-	-	-	-	-	-	-	-	-
Мангистауская	-	-	-	-	-	-	-	-	-	-	-	-
Павлодарская	4	6,2	5605	16,3	-	-	-	-	2	3,1	7153	20,8
Северо-Казахстанская	8	11,8	10678	27,3	1	1,5	2041	5,2	2	2,9	7514	19,2
Южно-Казахстанская	-	-	-	-	-	-	-	-	-	-	-	-
г. Астана	-	-	-	-	-	-	-	-	-	-	-	-
Алматы	1	25,0	1144	91,3	-	-	-	-	-	-	-	-

окончание

	в том числе					
	свыше 4000 голов					
	количество предприятий		голов		поголовье	
	единиц	в %	голов	в %	голов	в %
	59	60	61	62		
Республика Казахстан	6	0,7	30228	9,3		
Акмолинская	-	-	-	-		
Актюбинская	-	-	-	-		
Алматинская	-	-	-	-		
Атырауская	-	-	-	-		
Восточно–Казахстанская	-	-	-	-		
Жамбылская	-	-	-	-		
Западно–Казахстанская	1	1,4	4044	29,3		
Карагандинская	-	-	-	-		
Костанайская	2	1,9	11772	13,6		
Кызылординская	-	-	-	-		
Мангистауская	-	-	-	-		
Павлодарская	2	3,1	9572	27,8		
Северо–Казахстанская	1	1,5	4840	12,4		
Южно–Казахстанская	-	-	-	-		
г. Астана	-	-	-	-		
г. Алматы	-	-	-	-		

Группировка крестьянских (фермерских) хозяйств по наличию поголовья крупного рогатого скота в разрезе регионов

	Количество хозяйств, имеющих поголовье КРС, единиц	Поголовье КРС – всего, голов	в том числе					
			от 1 до 5 голов			от 6 до 10 голов		
			количество хозяйств		поголовье		количество хозяйств	
			единиц	в %	голов	в %	единиц	голов
А	1	2	3	4	5	6	7	8
Республика Казахстан	15922	571788	2278	14,3	7488	1,3	2591	21105
Акмолинская	53	4419	1	1,9	4	0,1	4	38
Актюбинская	805	28073	91	11,3	282	1,0	109	918
Алматинская	4707	158801	702	14,9	2361	1,5	742	6039
Атырауская	1104	22630	212	19,2	709	3,1	264	2179
Восточно-Казахстанская	2559	124724	165	6,4	585	0,5	341	2718
Жамбылская	1181	33889	236	20,0	710	2,1	194	1591
Западно-Казахстанская	1365	52748	175	12,8	581	1,1	227	1819
Карагандинская	2463	63850	462	18,8	1491	2,3	499	4063
Костанайская	144	11129	2	1,4	6	0,1	5	40
Кызылординская	344	9871	61	17,7	177	1,8	57	490
Мангистауская	194	1783	95	49,0	314	17,6	44	348
Павлодарская	698	46347	18	2,6	68	0,1	53	432
Северо-Казахстанская	62	6985	5	8,1	15	0,2	3	22
Южно-Казахстанская	239	6438	51	21,3	180	2,8	49	408
г. Астана	1	51	-	-	-	-	-	-
г. Алматы	3	50	2	66,7	5	10,0	-	-

продолжение

	Количество хозяйств, имеющих поголовье КРС, единиц	Поголовье КРС – всего, голов	в том числе					
			от 11 до 50 голов			от 51 до 100 голов		
			количество хозяйств		поголовье		количество хозяйств	
			единиц	в %	голов	в %	единиц	голов
А	11	12	13	14	15	16	17	18
Республика Казахстан	8215	51,6	210397	36,8	1912	12,0	134223	23,5
Акмолинская	21	39,6	605	13,7	14	26,4	955	21,6
Актюбинская	459	57,0	12084	43,0	99	12,3	7000	24,9
Алматинская	2427	51,6	63247	39,8	590	12,5	41656	26,2
Атырауская	539	48,8	12294	54,3	69	6,3	4756	21,0
Восточно-Казахстанская	1476	57,7	38583	30,9	380	14,8	27058	21,7
Жамбылская	590	50,0	14649	43,2	107	9,1	7504	22,1
Западно-Казахстанская	689	50,5	17024	32,3	175	12,8	12026	22,8
Карагандинская	1208	49,0	30800	48,2	224	9,1	15375	24,1
Костанайская	73	50,7	2264	20,3	37	25,7	2603	23,4
Кызылординская	174	50,6	3962	40,1	40	11,6	2705	27,4
Мангистауская	54	27,8	1056	59,2	1	0,5	65	3,6
Павлодарская	367	52,6	10326	22,3	145	20,8	10261	22,1
Северо-Казахстанская	29	46,8	919	13,2	12	19,4	952	13,6
Южно-Казахстанская	108	45,2	2539	39,4	18	7,5	1256	19,5
г. Астана	-	-	-	-	1	100,0	51	100,0
г. Алматы	1	33,3	45	90,0	-	-	-	-

	Количество хозяйств, имеющих поголовье КРС, единиц	Поголовье КРС – всего, голов	в том числе					
			от 101 до 200 голов			от 201 до 300 голов		
			количество хозяйств		поголовье		количество хозяйств	
			единиц	в %	голов	в %	единиц	голов
А	11	12	13	14	15	16	17	18
Республика Казахстан	8215	51,6	210397	36,8	1912	12,0	134223	23,5
Акмолинская	21	39,6	605	13,7	14	26,4	955	21,6
Актюбинская	459	57,0	12084	43,0	99	12,3	7000	24,9
Алматинская	2427	51,6	63247	39,8	590	12,5	41656	26,2
Атырауская	539	48,8	12294	54,3	69	6,3	4756	21,0
Восточно-Казахстанская	1476	57,7	38583	30,9	380	14,8	27058	21,7
Жамбылская	590	50,0	14649	43,2	107	9,1	7504	22,1
Западно-Казахстанская	689	50,5	17024	32,3	175	12,8	12026	22,8
Карагандинская	1208	49,0	30800	48,2	224	9,1	15375	24,1
Костанайская	73	50,7	2264	20,3	37	25,7	2603	23,4
Кызылординская	174	50,6	3962	40,1	40	11,6	2705	27,4
Мангистауская	54	27,8	1056	59,2	1	0,5	65	3,6
Павлодарская	367	52,6	10326	22,3	145	20,8	10261	22,1
Северо-Казахстанская	29	46,8	919	13,2	12	19,4	952	13,6
Южно-Казахстанская	108	45,2	2539	39,4	18	7,5	1256	19,5
г. Астана	-	-	-	-	1	100,0	51	100,0
г. Алматы	1	33,3	45	90,0	-	-	-	-

продолжение

	в том числе														
	от 201 до 300 голов					от 301 до 400 голов					от 401 до 500 голов				
	количество хозяйств			поголовье		количество хозяйств	поголовье		количество хозяйств	поголовье		количество хозяйств	поголовье		
	единиц	в %	голов	в %	голов		в %	голов		в %	голов		в %		
А	23	24	25	26	27	28	29	30	31	32	33	34			
Республика Казахстан	152	1,0	36887	6,5	57	0,4	19563	3,4	26	0,2	11582	2,0			
Акмолинская	3	5,7	758	17,2	-	-	-	-	1	1,9	405	9,2			
Актюбинская	7	0,9	1642	5,8	3	0,4	1097	3,9	-	-	-	-			
Алматинская	31	0,7	7518	4,7	14	0,3	4717	3,0	5	0,1	2245	1,4			
Атырауская	1	0,1	257	1,1	-	-	-	-	-	-	-	-			
Восточно-Казахстанская	35	1,4	8593	6,9	15	0,6	5021	4,0	9	0,4	4048	3,2			
Жамбылская	7	0,6	1585	4,7	2	0,2	717	2,1	1	0,1	415	1,2			
Западно-Казахстанская	21	1,5	5172	9,8	10	0,7	3547	6,7	3	0,2	1398	2,7			
Карагандинская	9	0,4	2245	3,5	2	0,1	708	1,1	1	0,0	421	0,7			
Костанайская	8	5,6	1924	17,3	1	0,7	313	2,8	3	2,1	1349	12,1			
Кызылординская	5	1,5	1218	12,3	2	0,6	663	6,7	-	-	-	-			
Мангистауская	-	-	-	-	-	-	-	-	-	-	-	-			
Павлодарская	20	2,9	4895	10,6	4	0,6	1359	2,9	2	0,3	885	1,9			
Северо-Казахстанская	3	4,8	645	9,2	3	4,8	1106	15,8	1	1,6	416	6,0			
Южно-Казахстанская	2	0,8	435	6,8	1	0,4	315	4,9	-	-	-	-			
г. Астана	-	-	-	-	-	-	-	-	-	-	-	-			
Алматы	-	-	-	-	-	-	-	-	-	-	-	-			

продолжение

	в том числе													
	от 501 до 600 голов					от 601 до 700 голов					от 701 до 1000 голов			
	количество хозяйств		поголовье		в %	количество хозяйств		поголовье		в %	количество хозяйств		поголовье	
	единиц	в %	голов	в %		единиц	в %	голов	в %		единиц	в %	голов	в %
А	35	36	37	38		39	40	41	42		43	44	45	46
Республика Казахстан	12	0,1	6375	1,1		9	0,1	5957	1,0	0,1	9	0,1	7670	1,3
Акмолинская	1	1,9	522	11,8		-	-	-	-	-	-	-	-	-
Актюбинская	-	-	-	-		-	-	-	-	-	-	-	-	-
Алматинская	3	0,1	1622	1,0		2	0,0	1380	0,9	0,0	2	0,0	1873	1,2
Атырауская	-	-	-	-		-	-	-	-	-	-	-	-	-
Восточно-Казахстанская	3	0,1	1551	1,2		-	-	-	-	-	3	0,1	2382	1,9
Жамбылская	-	-	-	-		1	0,1	618	1,8	-	-	-	-	-
Западно-Казахстанская	1	0,1	531	1,0		1	0,1	640	1,2	0,1	2	0,1	1727	3,3
Карагандинская	1	0,0	506	0,8		-	-	-	-	-	-	-	-	-
Костанайская	-	-	-	-		1	0,7	602	5,4	-	-	-	-	-
Кызылординская	-	-	-	-		-	-	-	-	-	-	-	-	-
Мангистауская	-	-	-	-		-	-	-	-	-	-	-	-	-
Павлодарская	2	0,3	1128	2,4		4	0,6	2717	5,9	0,1	1	0,1	748	1,6
Северо-Казахстанская	1	1,6	515	7,4		-	-	-	-	1,6	1	1,6	940	13,5
Южно-Казахстанская	-	-	-	-		-	-	-	-	-	-	-	-	-
г. Астана	-	-	-	-		-	-	-	-	-	-	-	-	-
Алматы	-	-	-	-		-	-	-	-	-	-	-	-	-

продолжение

[illegible]

Окончание

	в том числе				
	свыше 4000 голов				
	количество хозяйств		потоповые		
	единиц	в %	голов		в %
	59	60	61		62
Республика Казахстан	1	0,0	4058		0,7
Акмолинская	-	-	-		-
Актюбинская	-	-	-		-
Алматинская	-	-	-		-
Атырауская	-	-	-		-
Восточно–Казахстанская	1	0,0	4058		3,3
Жамбылская	-	-	-		-
Западно–Казахстанская	-	-	-		-
Карагандинская	-	-	-		-
Костанайская	-	-	-		-
Кызылординская	-	-	-		-
Мангистауская	-	-	-		-
Павлодарская	-	-	-		-
Северо–Казахстанская	-	-	-		-
Южно–Казахстанская	-	-	-		-
г. Астана	-	-	-		-
г. Алматы	-	-	-		-

Группировка хозяйств населения по наличию поголовья крупного рогатого скота в разрезе регионов

	Количество хозяйств, имеющих поголовье КРС, единиц	Поголовье КРС – всего, голов	в том числе									
			от 1 до 5 голов					от 6 до 10 голов				
			количество хозяйств		поголовье		в %	количество хозяйств		поголовье		в %
			единиц	в %	голов	в %		единиц	в %	голов	в %	
А	1	2	3	4	5	6	7	8	9	10		
Республика Казахстан	928149	4764970	667352	71.9	1826946	38.3	180193	19.4	1337944	28.1		
Акмолинская	75919	341271	56931	75.0	156506	45.9	14840	19.5	108181	31.7		
Актюбинская	49672	376395	25460	51.3	79805	21.2	14529	29.2	111169	29.5		
Алматы	115427	534035	88991	77.1	231552	43.4	18365	15.9	135949	25.5		
Атырауская	24850	128045	17360	69.9	46809	36.6	5041	20.3	38178	29.8		
Восточно-Казахстанская	93397	597904	59319	63.5	168359	28.2	21193	22.7	159242	26.6		
Жамбылская	63442	266577	51528	81.2	125873	47.2	8291	13.1	61981	23.3		
Западно-Казахстанская	51591	336363	29761	57.7	88492	24.8	13621	26.4	102985	28.9		
Карагандинская	52736	327732	33585	63.7	94139	28.7	11722	22.2	88563	27.0		
Костанайская	81424	419130	54997	67.5	163741	39.1	20389	25.0	150449	35.9		
Кызылординская	38312	218461	26723	69.8	73871	33.8	7621	19.9	57122	26.1		
Мангистауская	2031	6748	1788	88.0	4212	62.4	179	8.8	1301	19.3		
Павлодарская	40111	266145	23889	59.6	68687	25.8	10186	25.4	77083	29.0		
Северо-Казахстанская	80232	292486	66269	82.6	180374	61.7	12349	15.4	87556	29.9		
Южно-Казахстанская	157899	630953	129708	82.1	342421	54.3	21826	13.8	157897	25.0		
г. Астана	222	641	204	91.9	449	70.0	13	5.9	88	13.7		
г. Алматы	884	2084	839	94.9	1656	79.5	28	3.2	200	9.6		

продолжение

	Количество хозяйств, имеющих поголовье КРС, единиц	Поголовье КРС – всего, голов	в том числе									
			от 11 до 20 голов					от 21 до 30 голов				
			количество хозяйств		поголовье		в %	количество хозяйств		поголовье		в %
			единиц	в %	голов	в %		единиц	в %	голов	в %	
А	11	12	13	14	15	16	17	18	19	20	21	22
Республика Казахстан	60705	6.5	856754	18.0	11458	1.2	284675	6.0	5525	0.6	213137	4.5
Акмолинская	3395	4.5	46486	13.6	454	0.6	11406	3.3	150	0.2	5854	1.7
Актюбинская	7330	14.8	105302	28.0	1490	3.0	36765	9.8	621	1.3	23378	6.2
Алматы	5977	5.2	85501	16.0	1123	1.0	28132	5.3	636	0.6	25001	4.7
Атырауская	1961	7.9	27417	21.4	311	1.3	7717	6.0	145	0.6	5552	4.3
Восточно-Казахстанская	9301	10.0	132152	22.1	2030	2.2	50412	8.4	974	1.0	37746	6.3
Жамбылская	2589	4.1	36897	13.8	541	0.9	13559	5.1	324	0.5	12609	4.7
Западно-Казахстанская	5997	11.6	84702	23.8	1283	2.5	31582	8.9	614	1.2	23593	6.6
Карагандинская	5490	10.4	78273	23.9	1181	2.2	29294	8.9	514	1.0	19841	6.1
Костанайская	4979	6.1	68539	16.4	673	0.8	16511	3.9	262	0.3	9904	2.4
Кызылординская	2794	7.3	39616	18.1	577	1.5	14607	6.7	373	1.0	14539	6.7
Мангистауская	48	2.4	720	10.7	9	0.4	235	3.5	6	0.3	229	3.4
Павлодарская	4440	11.1	62289	23.4	923	2.3	22813	8.6	453	1.1	17215	6.5
Северо-Казахстанская	1427	1.8	18888	6.5	134	0.2	3251	1.1	44	0.1	1720	0.6
Южно-Казахстанская	4958	3.1	69726	11.1	727	0.5	18340	2.9	408	0.3	15921	2.5
г. Астана	3	1.4	39	6.1	1	0.5	30	4.7	1	0.5	35	5.5
г. Алматы	16	1.8	207	9.9	1	0.1	21	1.0	-	-	-	-

продолжение

	в том числе											
	от 51 до 70 голов				от 71 до 100 голов				от 101 до 200 голов			
	количество хозяйств		поголовье		количество хозяйств		поголовье		количество хозяйств		поголовье	
	единиц	в %	голов	в %	единиц	в %	голов	в %	единиц	в %	голов	в %
А	23	24	25	26	27	28	29	30	31	32	33	34
Республика Казахстан	1577	0,2	93562	2,0	787	0,1	66692	1,4	483	0,1	63145	1,3
Акмолинская	69	0,1	4047	1,2	53	0,1	4536	1,3	23	0,0	3076	0,9
Актюбинская	139	0,3	8065	2,1	50	0,1	4266	1,1	48	0,1	6079	1,6
Алматинская	184	0,2	11047	2,1	90	0,1	7636	1,4	54	0,0	7094	1,3
Атырауская	22	0,1	1292	1,0	7	0,0	566	0,4	2	0,0	248	0,2
Восточно-Казахстанская	274	0,3	16297	2,7	176	0,2	14959	2,5	115	0,1	14681	2,5
Жамбылская	94	0,1	5661	2,1	48	0,1	4125	1,5	21	0,0	2660	1,0
Западно-Казахстанская	186	0,4	10957	3,1	73	0,1	6138	1,7	51	0,1	6593	1,9
Карагандинская	164	0,3	9788	3,0	63	0,1	5472	1,7	15	0,0	1902	0,6
Костанайская	73	0,1	4293	1,0	24	0,0	2000	0,5	26	0,0	3375	0,8
Кызылординская	112	0,3	6696	3,1	70	0,2	5787	2,6	38	0,1	5097	2,3
Мангистауская	1	0,0	51	0,8	-	-	-	-	-	-	-	-
Павлодарская	128	0,3	7532	2,8	56	0,1	4714	1,8	30	0,1	4035	1,5
Северо-Казахстанская	5	0,0	293	0,1	2	0,0	159	0,1	2	0,0	245	0,1
Южно-Казахстанская	126	0,1	7543	1,2	75	0,0	6334	1,0	58	0,0	8060	1,3
г. Астана	-	-	-	-	-	-	-	-	-	-	-	-
г. Алматы	-	-	-	-	-	-	-	-	-	-	-	-

окончание

	в том числе											
	свыше 200 голов											
	количество хозяйств		поголовье		количество хозяйств		поголовье		количество хозяйств		поголовье	
	единиц	в %	голов	в %	единиц	в %	голов	в %	единиц	в %	голов	в %
Республика Казахстан	35	36	69	0,0	22115	37	22115	38	0,5			
Акмолинская	4	0,0	1179	0,0	1179	0,3	1179	0,3				
Актюбинская	5	0,0	1566	0,0	1566	0,4	1566	0,4				
Алматинская	7	0,0	2123	0,0	2123	0,4	2123	0,4				
Атырауская	1	0,0	266	0,0	266	0,2	266	0,2				
Восточно-Казахстанская	15	0,0	4056	0,0	4056	0,7	4056	0,7				
Жамбылская	6	0,0	3212	0,0	3212	1,2	3212	1,2				
Западно-Казахстанская	5	0,0	1321	0,0	1321	0,4	1321	0,4				
Карагандинская	2	0,0	460	0,0	460	0,1	460	0,1				
Костанайская	1	0,0	318	0,0	318	0,1	318	0,1				
Кызылординская	4	0,0	1126	0,0	1126	0,5	1126	0,5				
Мангистауская	-	-	-	-	-	-	-	-				
Павлодарская	6	0,0	1777	0,0	1777	0,7	1777	0,7				
Северо-Казахстанская	-	-	-	-	-	-	-	-				
Южно-Казахстанская	13	0,0	4711	0,0	4711	0,7	4711	0,7				
г. Астана	-	-	-	-	-	-	-	-				
г. Алматы	-	-	-	-	-	-	-	-				

Поголовье овец и его структура по категориям хозяйств. Региональная структура

Тыс. голов

	Поголовье, всего				Структура по категориям хозяйств, в %				Региональная структура, в %			
	в том числе				все категории хозяйств	в том числе			все категории хозяйств	в том числе		
	все категории хозяйств	предприятия	крестьянские (фермерские) хозяйства	хозяйства населения		предприятия	крестьянские (фермерские) хозяйства	хозяйства населения		предприятия	крестьянские (фермерские) хозяйства	хозяйства населения
A	1	2	3	4	5	6	7	8	9	10	11	12
Республика Казахстан	12813,7	849,1	2891,7	9072,9	100,0	6,6	22,6	70,8	100,0	100,0	100,0	100,0
Акмолинская	292,0	14,7	11,1	266,2	100,0	5,0	3,8	91,2	2,3	1,7	0,4	2,9
Актюбинская	832,8	90,9	117,7	624,1	100,0	10,9	14,1	74,9	6,5	10,7	4,1	6,9
Алматинская	2226,9	149,8	766,2	1310,9	100,0	6,7	34,4	58,9	17,4	17,6	26,5	14,4
Атырауская	448,9	88,4	104,7	255,7	100,0	19,7	23,3	57,0	3,5	10,4	3,6	2,8
Восточно-Казахстанская	1574,0	34,4	642,7	896,8	100,0	2,2	40,8	57,0	12,3	4,1	22,2	9,9
Жамбылская	1822,4	109,1	383,2	1330,1	100,0	6,0	21,0	73,0	14,2	12,8	13,3	14,7
Западно-Казахстанская	548,7	38,6	115,4	394,8	100,0	7,0	21,0	71,9	4,3	4,5	4,0	4,4
Карагандинская	728,6	42,1	304,6	381,9	100,0	5,8	41,8	52,4	5,7	5,0	10,5	4,2
Костанайская	235,6	4,8	14,5	216,3	100,0	2,0	6,2	91,8	1,8	0,6	0,5	2,4
Кызылординская	435,6	26,7	37,5	371,5	100,0	6,1	8,6	85,3	3,4	3,1	1,3	4,1
Мангистауская	378,5	82,2	87,6	208,6	100,0	21,7	23,2	55,1	3,0	9,7	3,0	2,3
Павлодарская	346,2	17,1	86,5	242,7	100,0	4,9	25,0	70,1	2,7	2,0	3,0	2,7
Северо-Казахстанская	208,9	4,3	4,4	200,2	100,0	2,1	2,1	95,8	1,6	0,5	0,2	2,2
Южно-Казахстанская	2731,3	146,0	215,5	2369,8	100,0	5,3	7,9	86,8	21,3	17,2	7,5	26,1
г. Астана	1,6	-	0,0	1,6	100,0	-	1,2	98,8	0,0	-	0,0	0,0
г. Алматы	1,7	-	0,1	1,6	100,0	-	3,7	96,3	0,0	-	0,0	0,0

Группировка предприятий по наличию поголовья овец в разрезе регионов

	Количество предприятий, имеющих поголовье овец, единиц	Поголовье овец – всего, голов	в том числе									
			от 1 до 50 голов					от 51 до 100 голов				
			количество предприятий		поголовье		количество предприятий		поголовье			
	единиц	в %	голов	в %	единиц	в %	голов	в %	единиц	в %		
A	1	2	3	4	5	6	7	8	9	10		
Республика Казахстан	533	849074	82	15,4	2117	0,2	41	7,7	3159	0,4		
Акмолинская	45	14714	9	20,0	142	1,0	6	13,3	391	2,7		
Актюбинская	82	90934	15	18,3	320	0,4	6	7,3	522	0,6		
Алматинская	73	149758	7	9,6	179	0,1	6	8,2	399	0,3		
Атырауская	19	88379	2	10,5	37	0,0	2	10,5	115	0,1		
Восточно-Казахстанская	27	34443	4	14,8	154	0,4	1	3,7	85	0,2		
Жамбылская	40	109090	3	7,5	105	0,1	-	-	-	-		
Западно-Казахстанская	31	38579	5	16,1	150	0,4	3	9,7	267	0,7		

[illegible]

продолжение

[illegible]

продолжение

	в том числе															
	от 401 до 500 голов					от 501 до 600 голов					от 601 до 700 голов					
	количество предприятий		поголовье			количество предприятий		поголовье			количество предприятий		поголовье			
	единиц	в %	голов	в %	единиц	в %	голов	в %	единиц	в %	голов	в %	единиц	в %	голов	в %
А	23	24	25	26	1,5	21	28	29	30	31	32	33	34			
Республика Казахстан	28	5,3	12380	1,5	3,1	2,2	3,9	11903	1,4	18	3,4	11644	1,4			
Акмолинская	1	2,2	461	3,1	0,9	1	2,2	531	3,6	-	-	-	-			
Актюбинская	2	2,4	830	0,9	1,2	4	4,9	2371	2,6	1	1,2	639	0,7			
Алматинская	4	5,5	1734	1,2	0,5	2	2,7	1169	0,8	2	2,7	1243	0,8			
Атырауская	1	5,3	439	0,5	6,2	-	-	-	-	-	-	-	-			
Восточно-Казахстанская	5	18,5	2125	6,2	1,3	3	7,5	1705	1,6	2	5,0	1264	1,2			
Жамбылская	3	7,5	1468	1,3	1,1	1	3,2	599	1,6	1	3,2	692	1,8			
Западно-Казахстанская	1	3,2	437	1,1	1,1	1	3,1	590	1,4	-	-	-	-			
Карагандинская	1	3,1	472	1,1	20,3	1	5,6	517	10,9	1	5,6	632	13,3			
Костанайская	2	11,1	968	20,3	1,6	2	8,0	1047	3,9	2	8,0	1302	4,9			
Кызылординская	1	4,0	424	1,6	-	-	-	-	-	-	-	-	-			
Мангистауская	-	-	-	-	5,2	3	10,7	1627	9,5	3	10,7	2043	12,0			
Павлодарская	2	7,1	895	5,2	10,8	2	10,5	1163	27,0	1	5,3	629	14,6			
Северо-Казахстанская	1	5,3	463	10,8	1,1	1	1,3	584	0,4	5	6,4	3200	2,2			
Южно-Казахстанская	4	5,1	1664	1,1	-	-	-	-	-	-	-	-	-			
г. Астана	-	-	-	-	-	-	-	-	-	-	-	-	-			
Алматы	-	-	-	-	-	-	-	-	-	-	-	-	-			

продолжение

	в том числе														
	от 701 до 800 голов					от 801 до 900 голов					от 901 до 1000 голов				
	количество предприятий	в %	голов	в %	головые	количество предприятий	в %	голов	в %	головые	количество предприятий	в %	голов	в %	головые
А	35	36	37	38		39	40	41	42		43	44	45	46	
Республика Казахстан	8	1,5	5875	0,7		8	1,5	6767	0,8		7	1,3	6753	0,8	
Акмолинская	-	-	-	-		1	2,2	847	5,8		-	-	-	-	
Актюбинская	2	2,4	1445	1,6		1	1,2	842	0,9		-	-	-	-	
Алматинская	1	1,4	729	0,5		1	1,4	893	0,6		3	4,1	2888	1,9	
Атырауская	-	-	-	-		-	-	-	-		-	-	-	-	
Восточно-Казахстанская	-	-	-	-		-	-	-	-		2	7,4	1924	5,6	
Жамбылская	1	2,5	737	0,7		1	2,5	847	0,8		-	-	-	-	
Западно-Казахстанская	1	3,2	731	1,9		-	-	-	-		1	3,2	952	2,5	
Карагандинская	-	-	-	-		1	3,1	804	1,9		-	-	-	-	
Костанайская	-	-	-	-		-	-	-	-		-	-	-	-	
Кызылординская	1	4,0	735	2,8		1	4,0	811	3,0		-	-	-	-	
Мангистауская	-	-	-	-		-	-	-	-		1	6,3	989	1,2	
Павлодарская	-	-	-	-		1	3,6	880	5,2		-	-	-	-	
Северо-Казахстанская	-	-	-	-		-	-	-	-		-	-	-	-	
Южно-Казахстанская	2	2,6	1498	1,0		1	1,3	843	0,6		-	-	-	-	
г. Астана	-	-	-	-		-	-	-	-		-	-	-	-	
Алматы	-	-	-	-		-	-	-	-		-	-	-	-	

продолжение

[illegible]

продолжение

	в том числе											
	от 7001 до 8000 голов				от 8001 до 9000 голов				от 9001 до 10000 голов			
	количество предприятий единиц	в %	голов	в %	количество предприятий единиц	в %	голов	в %	количество предприятий единиц	в %	голов	в %
А	71	72	73	74	75	76	77	78	79	80	81	82
Республика Казахстан	4	0,8	30988	3,6	3	0,6	25417	3,0	4	0,8	38920	4,6
Акмолинская	-	-	-	-	-	-	-	-	-	-	-	-
Актюбинская	-	-	-	-	1	1,2	8128	8,9	-	-	-	-
Алматинская	-	-	-	-	1	1,4	8919	6,0	-	-	-	-
Атырауская	-	-	-	-	1	5,3	8370	9,5	3	15,8	29110	32,9
Восточно-Казахстанская	-	-	-	-	-	-	-	-	-	-	-	-
Жамбылская	-	-	-	-	-	-	-	-	-	-	-	-
Западно-Казахстанская	1	3,2	7786	20,2	-	-	-	-	-	-	-	-
Карагандинская	-	-	-	-	-	-	-	-	-	-	-	-
Костанайская	-	-	-	-	-	-	-	-	-	-	-	-
Кызылординская	-	-	-	-	-	-	-	-	-	-	-	-
Мангистауская	1	6,3	7404	9,0	-	-	-	-	1	6,3	9810	11,9
Павлодарская	-	-	-	-	-	-	-	-	-	-	-	-
Северо-Казахстанская	-	-	-	-	-	-	-	-	-	-	-	-
Южно-Казахстанская	2	2,6	15798	10,8	-	-	-	-	-	-	-	-
г. Астана	-	-	-	-	-	-	-	-	-	-	-	-
г. Алматы	-	-	-	-	-	-	-	-	-	-	-	-

окончание

	в том числе					
	свыше 10000 голов			поголовье		
	количество предприятий единиц	в %	голов	количество предприятий единиц	в %	голов
Республика Казахстан	16	3,0	266636	85	86	31,4
Акмолинская	-	-	-	-	-	-
Актюбинская	1	1,2	11187	11187	-	12,3
Алматинская	3	4,1	54848	54848	-	36,6
Атырауская	2	10,5	27964	27964	-	31,6
Восточно-Казахстанская	1	3,7	19727	19727	-	57,3
Жамбылская	4	10,0	59806	59806	-	54,8
Западно-Казахстанская	1	3,2	11206	11206	-	29,0
Карагандинская	2	6,3	31211	31211	-	74,1
Костанайская	-	-	-	-	-	-
Кызылординская	-	-	-	-	-	-
Мангистауская	1	6,3	32410	32410	-	39,4
Павлодарская	-	-	-	-	-	-
Северо-Казахстанская	-	-	-	-	-	-
Южно-Казахстанская	1	1,3	18277	18277	-	12,5
г. Астана	-	-	-	-	-	-
г. Алматы	-	-	-	-	-	-

Группировка крестьянских (фермерских) хозяйств по наличию поголовья овец в разрезе регионов

	Количество хозяйств, имеющих поголовье овец, единиц	Поголовье овец – всего, голов	в том числе									
			от 1 до 50 голов					от 51 до 100 голов				
			количество хозяйств		поголовье		единиц	количество хозяйств		поголовье		единиц
			единиц	в %	голов	в %		единиц	в %	голов	в %	
А	1	2	3	4	5	6	7	8	9	10		
Республика Казахстан	13811	2891698	5491	39,8	123035	4,3	2148	15,6	164620	5,7		
Акмолинская	47	11091	18	38,3	614	5,5	3	6,4	240	2,2		
Актюбинская	721	117741	309	42,9	7054	6,0	118	16,4	9185	7,8		
Алматинская	3886	766236	1598	41,1	36477	4,8	615	15,8	47806	6,2		
Атырауская	875	104733	512	58,5	10266	9,8	148	16,9	10969	10,5		
Восточно–Казахстанская	2493	642727	691	27,7	18173	2,8	369	14,8	28112	4,4		
Жамбылская	1112	383207	182	16,4	5149	1,3	168	15,1	13894	3,6		
Западно–Казахстанская	1066	115372	652	61,2	12881	11,2	161	15,1	11839	10,3		
Карагандинская	1930	304553	931	48,2	18362	6,0	275	14,2	20167	6,6		
Костанайская	107	14488	41	38,3	1123	7,8	26	24,3	1899	13,1		
Кызылординская	231	37460	140	60,6	2541	6,8	26	11,3	2097	5,6		
Мангистауская	408	87644	109	26,7	2610	3,0	79	19,4	6225	7,1		
Павлодарская	605	86460	258	42,6	6146	7,1	119	19,7	8955	10,4		
Северо–Казахстанская	33	4379	14	42,4	501	11,4	7	21,2	477	10,9		
Южно–Казахстанская	295	215524	35	11,9	1118	0,5	33	11,2	2692	1,2		
г. Астана	1	20	1	100,0	20	100,0	-	-	-	-		
г. Алматы	1	63	-	-	-	-	1	100,0	63	100,0		

продолжение

			в том числе									
			от 101 до 200 голов					от 201 до 300 голов				
			количество хозяйств		поголовье		единиц	количество хозяйств		поголовье		единиц
			единиц	в %	голов	в %		единиц	в %	голов	в %	
А	11	12	13	14	15	16	17	18	19	20	21	22
Республика Казахстан	2208	16,0	329905	11,4	1200	8,7	303036	10,5	777	5,6	276500	9,6
Акмолинская	10	21,3	1493	13,5	6	12,8	1507	13,6	3	6,4	1115	10,1
Актюбинская	118	16,4	17595	14,9	76	10,5	19164	16,3	26	3,6	9070	7,7
Алматинская	664	17,1	100422	13,1	301	7,7	75407	9,8	202	5,2	72768	9,5
Атырауская	88	10,1	12686	12,1	56	6,4	13933	13,3	17	1,9	6033	5,8
Восточно–Казахстанская	450	18,1	65856	10,2	270	10,8	68366	10,6	186	7,5	65819	10,2
Жамбылская	239	21,5	37923	9,9	149	13,4	38803	10,1	111	10,0	39688	10,4
Западно–Казахстанская	109	10,2	15581	13,5	46	4,3	11680	10,1	32	3,0	11171	9,7
Карагандинская	258	13,4	37615	12,4	140	7,3	34864	11,4	104	5,4	37237	12,2
Костанайская	16	15,0	2316	16,0	13	12,1	3078	21,2	4	3,7	1490	10,3
Кызылординская	16	6,9	2248	6,0	18	7,8	4548	12,1	6	2,6	2158	5,8
Мангистауская	81	19,9	12173	13,9	39	9,6	9809	11,2	31	7,6	10997	12,5
Павлодарская	108	17,9	16052	18,6	45	7,4	11335	13,1	31	5,1	10537	12,2
Северо–Казахстанская	4	12,1	554	12,7	4	12,1	1160	26,5	2	6,1	619	14,1
Южно–Казахстанская	47	15,9	7391	3,4	37	12,5	9382	4,4	22	7,5	7798	3,6
г. Астана	-	-	-	-	-	-	-	-	-	-	-	-
г. Алматы	-	-	-	-	-	-	-	-	-	-	-	-

продолжение

в том числе											
от 401 до 500 голов						от 501 до 600 голов					
	количество хозяйств		поголовье			количество хозяйств	поголовье		количество хозяйств	поголовье	
	единиц	в %	голов	в %			голов	в %		голов	в %
А	23	24	25	26	27	28	29	30	31	32	33
Республика Казахстан	628	4,5	287389	9,9	353	2,6	195799	6,8	269	1,9	175238
Акмолинская	3	6,4	1421	12,8	1	2,1	600	5,4	2	4,3	1269
Актюбинская	26	3,6	11917	10,1	11	1,5	5907	5,0	10	1,4	6317
Алматинская	142	3,7	65636	8,6	87	2,2	48019	6,3	60	1,5	39398
Атырауская	15	1,7	6852	6,5	8	0,9	4521	4,3	7	0,8	4485
Восточно-Казахстанская	180	7,2	82365	12,8	105	4,2	58394	9,1	79	3,2	51376
Жамбылская	77	6,9	35430	9,2	40	3,6	22804	6,0	35	3,1	22914
Западно-Казахстанская	25	2,3	11404	9,9	9	0,8	4951	4,3	5	0,5	3295
Карагандинская	79	4,1	35576	11,7	42	2,2	23394	7,7	39	2,0	25707
Костанайская	-	-	-	-	3	2,8	1618	11,2	2	1,9	1241
Кызылординская	7	3,0	3218	8,6	5	2,2	2770	7,4	5	2,2	3177
Мангистауская	27	6,6	12183	13,9	15	3,7	8244	9,4	12	2,9	7794
Павлодарская	14	2,3	6341	7,3	12	2,0	6519	7,5	4	0,7	2450
Северо-Казахстанская	1	3,0	468	10,7	1	3,0	600	13,7	-	-	-
Южно-Казахстанская	32	10,8	14578	6,8	14	4,7	7458	3,5	9	3,1	5815
г. Астана	-	-	-	-	-	-	-	-	-	-	-
г. Алматы	-	-	-	-	-	-	-	-	-	-	-

продолжение

в том числе											
от 701 до 800 голов						от 801 до 900 голов					
	количество хозяйств		поголовье			количество хозяйств	поголовье		количество хозяйств	поголовье	
	единиц	в %	голов	в %			голов	в %		голов	в %
А	35	36	37	38	39	40	41	42	43	44	45
Республика Казахстан	169	1,2	128487	4,4	117	0,8	100168	3,5	81	0,6	78147
Акмолинская	-	-	-	-	-	-	-	-	-	-	-
Актюбинская	7	1,0	5271	4,5	5	0,7	4164	3,5	5	0,7	4835
Алматинская	55	1,4	42134	5,5	31	0,8	26527	3,5	25	0,6	24094
Атырауская	2	0,2	1557	1,5	4	0,5	3415	3,3	3	0,3	2931
Восточно-Казахстанская	40	1,6	30291	4,7	25	1,0	21528	3,3	19	0,8	18201
Жамбылская	23	2,1	17445	4,6	18	1,6	15446	4,0	14	1,3	13612
Западно-Казахстанская	6	0,6	4565	4,0	8	0,8	6709	5,8	3	0,3	2918
Карагандинская	17	0,9	12730	4,2	16	0,8	13741	4,5	6	0,3	5799
Костанайская	1	0,9	729	5,0	-	-	-	-	1	0,9	994
Кызылординская	1	0,4	765	2,0	1	0,4	900	2,4	-	-	-
Мангистауская	5	1,2	3799	4,3	2	0,5	1765	2,0	2	0,5	1940
Павлодарская	4	0,7	2982	3,4	2	0,3	1710	2,0	1	0,2	955
Северо-Казахстанская	-	-	-	-	-	-	-	-	-	-	-
Южно-Казахстанская	8	2,7	6219	2,9	5	1,7	4263	2,0	2	0,7	1868
г. Астана	-	-	-	-	-	-	-	-	-	-	-
г. Алматы	-	-	-	-	-	-	-	-	-	-	-

продолжение

[illegible]

продолжение

	в том числе								
	от 4001 до 5000 голов			от 5001 до 6000 голов			от 6001 до 7000 голов		
	количество хозяйств	поголовье		количество хозяйств	поголовье		количество хозяйств	поголовье	
	единиц	в %	голов	единиц	в %	голов	единиц	в %	голов
A	59	60	61	63	64	65	67	68	69
Республика Казахстан	10	0,1	44552	1,5	0,0	32408	1,1	0,0	19582
Акмолинская	-	-	-	-	-	-	-	-	-
Актыбинская	-	-	-	-	-	-	-	-	-
Алматинская	3	0,1	13931	1,8	-	-	1	0,0	6956
Атырауская	-	-	-	-	-	-	-	-	-
Восточно-Казахстанская	3	0,1	13176	2,1	-	-	-	-	-
Жамбылская	-	-	-	2	0,2	10708	2,8	-	-
Западно-Казахстанская	-	-	-	-	-	-	1	0,1	6311
Карагандинская	-	-	-	1	0,1	5025	1,7	-	-
Костанайская	-	-	-	-	-	-	-	-	-
Кызылординская	1	0,4	4566	12,2	-	-	-	-	-
Мангистауская	-	-	-	-	-	-	-	-	-
Павлодарская	-	-	-	-	-	-	-	-	-
Северо-Казахстанская	-	-	-	-	-	-	-	-	-
Южно-Казахстанская	3	1,0	12879	6,0	1,0	16675	1	0,3	6315
г. Астана	-	-	-	-	-	-	-	-	-
г. Алматы	-	-	-	-	-	-	-	-	-

продолжение

	в том числе											
	от 7001 до 8000 голов						от 8001 до 9000 голов					
	количество хозяйств			поголовье			количество хозяйств			поголовье		
	единиц	в %	голов	в %	голов	в %	единиц	в %	голов	в %	единиц	в %
A	71	72	73	74	75	76	77	78	79	80	81	82
Республика Казахстан	1	0,0	7981	0,3	1	0,0	8105	0,3	-	-	-	-
Акмолинская	-	-	-	-	-	-	-	-	-	-	-	-
Актюбинская	-	-	-	-	-	-	-	-	-	-	-	-
Алматинская	-	-	-	-	-	-	-	-	-	-	-	-
Атырауская	-	-	-	-	-	-	-	-	-	-	-	-
Восточно-Казахстанская	-	-	-	-	-	-	-	-	-	-	-	-
Жамбылская	1	0,1	7981	2,1	-	-	-	-	-	-	-	-
Западно-Казахстанская	-	-	-	-	-	-	-	-	-	-	-	-
Карагандинская	-	-	-	-	-	-	-	-	-	-	-	-
Костанайская	-	-	-	-	-	-	-	-	-	-	-	-
Кызылординская	-	-	-	-	-	-	-	-	-	-	-	-
Мангистауская	-	-	-	-	-	-	-	-	-	-	-	-
Павлодарская	-	-	-	-	-	-	-	-	-	-	-	-
Северо-Казахстанская	-	-	-	-	-	-	-	-	-	-	-	-
Южно-Казахстанская	-	-	-	-	1	0,3	8105	3,8	-	-	-	-
г. Астана	-	-	-	-	-	-	-	-	-	-	-	-
г. Алматы	-	-	-	-	-	-	-	-	-	-	-	-

окончание

	в том числе											
	свыше 10000 голов						поголовье					
	количество хозяйств			в %			голов			в %		
	единиц	в %	голов	в %	голов	в %	единиц	в %	голов	в %	единиц	в %
	83	84	85	86	87	88	89	90	91	92	93	94
Республика Казахстан	1	0,0	10092	0,3	-	-	-	-	-	-	-	-
Акмолинская	-	-	-	-	-	-	-	-	-	-	-	-
Актюбинская	-	-	-	-	-	-	-	-	-	-	-	-
Алматинская	-	-	-	-	-	-	-	-	-	-	-	-
Атырауская	-	-	-	-	-	-	-	-	-	-	-	-
Восточно-Казахстанская	-	-	-	-	-	-	-	-	-	-	-	-
Жамбылская	-	-	-	-	-	-	-	-	-	-	-	-
Западно-Казахстанская	-	-	-	-	-	-	-	-	-	-	-	-
Карагандинская	-	-	-	-	-	-	-	-	-	-	-	-
Костанайская	-	-	-	-	-	-	-	-	-	-	-	-
Кызылординская	-	-	-	-	-	-	-	-	-	-	-	-
Мангистауская	-	-	-	-	-	-	-	-	-	-	-	-
Павлодарская	-	-	-	-	-	-	-	-	-	-	-	-
Северо-Казахстанская	-	-	-	-	-	-	-	-	-	-	-	-
Южно-Казахстанская	1	0,3	10092	4,7	-	-	-	-	-	-	-	-
г. Астана	-	-	-	-	-	-	-	-	-	-	-	-
г. Алматы	-	-	-	-	-	-	-	-	-	-	-	-

Группировка хозяйств населения по наличию поголовья овец в разрезе регионов

	Количество хозяйств, имеющих поголовье овец, единиц	Поголовье овец – всего, голов	в том числе									
			от 1 до 5 голов					от 6 до 10 голов				
			количество хозяйств		поголовье		единиц	количество хозяйств		единиц	поголовье	
			в %	голов	в %	в %		голов	в %			
А	1	2	3	4	5	6	7	8	9	10		
Республика Казахстан	444793	9072930	139708	31,4	487041	5,4	119413	26,8	991637	10,9		
Акмолинская	26550	266195	10966	41,3	38015	14,3	8527	32,1	69590	26,1		
Актюбинская	26962	624125	6448	23,9	22827	3,7	6452	23,9	54131	8,7		
Алматинская	60563	1310902	15875	26,2	57902	4,4	15593	25,7	133485	10,2		
Атырауская	14363	255741	4562	31,8	15451	6,0	3470	24,2	28384	11,1		
Восточно-Казахстанская	44187	896842	12828	29,0	45269	5,0	11811	26,7	99238	11,1		
Жамбылская	36866	1330118	7200	19,5	25552	1,9	7693	20,9	67709	5,1		
Западно-Казахстанская	26918	394757	10036	37,3	33661	8,5	7451	27,7	61098	15,5		
Карагандинская	21918	381924	7817	35,7	27259	7,1	6088	27,8	50717	13,3		
Костанайская	21827	216312	9112	41,7	31079	14,4	6642	30,4	53092	24,5		
Кызылординская	19882	371463	8553	43,0	27950	7,5	5373	27,0	43243	11,6		
Мангистауская	8162	208585	2835	34,7	9638	4,6	1797	22,0	14828	7,1		
Павлодарская	17428	242704	5961	34,2	20370	8,4	5003	28,7	41401	17,1		
Северо-Казахстанская	25178	200247	11996	47,6	40838	20,4	8311	33,0	66530	33,2		
Южно-Казахстанская	93541	2369773	25247	27,0	90470	3,8	25101	26,8	207395	8,8		
г. Астана	144	1609	55	38,2	205	12,7	53	36,8	437	27,2		
г. Алматы	304	1633	217	71,4	555	34,0	48	15,8	359	22,0		

продолжение

	количество хозяйств	единиц	в том числе									
			от 11 до 20 голов					от 21 до 30 голов				
			количество хозяйств		поголовье		единиц	количество хозяйств		поголовье		единиц
			в %	голов	в %	13		в %	голов	в %	17	
А	11	12	13	14	15	16	17	18	19	20	21	22
Республика Казахстан	99511	22,4	1540433	17,0	35744	8,0	922309	10,2	24479	5,5	985777	10,9
Акмолинская	5103	19,2	76598	28,8	1203	4,5	30571	11,5	511	1,9	20085	7,5
Актюбинская	6726	24,9	104282	16,7	2827	10,5	72336	11,6	2269	8,4	91459	14,7
Алматинская	14767	24,4	235395	18,0	6333	10,5	165379	12,6	4041	6,7	164626	12,6
Атырауская	3847	26,8	57796	22,6	1124	7,8	28431	11,1	612	4,3	24380	9,5
Восточно-Казахстанская	10109	22,9	157401	17,6	3884	8,8	99872	11,1	2706	6,1	108552	12,1
Жамбылская	8642	23,4	140776	10,6	4260	11,6	113181	8,5	4126	11,2	168917	12,7
Западно-Казахстанская	5493	20,4	84400	21,4	1870	6,9	48122	12,2	1066	4,0	42609	10,8
Карагандинская	4348	19,8	67186	17,6	1545	7,0	39833	10,4	1036	4,7	41493	10,9
Костанайская	4311	19,8	63827	29,5	1046	4,8	26311	12,2	480	2,2	18267	8,4
Кызылординская	3363	16,9	50737	13,7	1041	5,2	26634	7,2	652	3,3	26169	7,0
Мангистауская	1587	19,4	24902	11,9	635	7,8	16520	7,9	576	7,1	23084	11,1
Павлодарская	4109	23,6	62622	25,8	1186	6,8	30478	12,6	661	3,8	25880	10,7
Северо-Казахстанская	3767	15,0	55505	27,7	722	2,9	18233	9,1	303	1,2	11891	5,9
Южно-Казахстанская	23283	24,9	358121	15,1	8056	8,6	206098	8,7	5436	5,8	218224	9,2
г. Астана	25	17,4	397	24,7	6	4,2	147	9,1	2	1,4	73	4,5
г. Алматы	31	10,2	488	29,9	6	2,0	163	10,0	2	0,7	68	4,2

продолжение

	в том числе													
	от 51 до 70 голов					от 71 до 100 голов					от 101 до 200 голов			
	количество хозяйств			поголовье		количество хозяйств			поголовье		количество хозяйств		поголовье	
	единиц	в %	голов	в %	голов	единиц	в %	голов	в %	голов	единиц	в %	голов	в %
А	23	24	25	26		27	28	29	30		31	32	33	34
Республика Казахстан	8516	1,9	516056	5,7	6186	1,4	535427	5,9	1,4	6351	1,4	916946	10,1	
Акмолинская	95	0,4	5672	2,1	50	0,2	4293	1,6	0,2	61	0,2	8453	3,2	
Актюбинская	898	3,3	53603	8,6	556	2,1	47863	7,7	2,0	526	2,0	76429	12,2	
Алматинская	1409	2,3	85771	6,5	1017	1,7	88448	6,7	1,5	896	1,5	128286	9,8	
Атырауская	221	1,5	13451	5,3	194	1,4	17048	6,7	1,5	213	1,5	30276	11,8	
Восточно-Казахстанская	996	2,3	59655	6,7	707	1,6	60584	6,8	1,6	708	1,6	100996	11,3	
Жамбылская	1569	4,3	96224	7,2	1224	3,3	106386	8,0	3,4	1260	3,4	184892	13,9	
Западно-Казахстанская	369	1,4	22454	5,7	266	1,0	22821	5,8	0,9	245	0,9	34108	8,6	
Карагандинская	360	1,6	21738	5,7	267	1,2	22976	6,0	1,3	283	1,3	39401	10,3	
Костанайская	118	0,5	7082	3,3	58	0,3	4896	2,3	0,2	41	0,2	5529	2,6	
Кызылординская	227	1,1	13904	3,7	148	0,7	12859	3,5	1,1	223	1,1	32974	8,9	
Мангистауская	192	2,4	11654	5,6	163	2,0	14135	6,8	2,5	205	2,5	30534	14,6	
Павлодарская	208	1,2	12412	5,1	117	0,7	9973	4,1	0,7	122	0,7	16700	6,9	
Северо-Казахстанская	38	0,2	2245	1,1	23	0,1	1942	1,0	0,1	15	0,1	2085	1,0	
Южно-Казахстанская	1815	1,9	110121	4,6	1395	1,5	121123	5,1	1,7	1552	1,7	226083	9,5	
г. Астана	1	0,7	70	4,4	1	0,7	80	5,0	0,7	1	0,7	200	12,4	
Алматы	-	-	-	-	-	-	-	-	-	-	-	-	-	-

окончание

	в том числе					
	свыше 200 голов					
	количество хозяйств			поголовье		
	единиц	в %	голов	в %	голов	в %
Республика Казахстан	4885	1,1	2177304	24,0		
Акмолинская	34	0,1	12918	4,9		
Актюбинская	260	1,0	101195	16,2		
Алматинская	632	1,0	251610	19,2		
Атырауская	120	0,8	40524	15,8		
Восточно–Казахстанская	438	1,0	165275	18,4		
Жамбылская	892	2,4	426481	32,1		
Западно–Казахстанская	122	0,5	45484	11,5		
Карагандинская	174	0,8	71321	18,7		
Костанайская	19	0,1	6229	2,9		
Кызылординская	302	1,5	136993	36,9		
Мангистауская	172	2,1	63290	30,3		
Павлодарская	61	0,4	22868	9,4		
Северо–Казахстанская	3	0,0	978	0,5		
Южно–Казахстанская	1656	1,8	832138	35,1		
г. Астана	-	-	-	-		
г. Алматы	-	-	-	-		

Поголовье коз и его структура по категориям хозяйств. Региональная структура

Тыс. голов

	Поголовье, всего				Структура по категориям хозяйств, в %				Региональная структура, в %			
	в том числе				в том числе				в том числе			
	все категории хозяйств	предприятия	крестьянские (фермерские) хозяйства	4	все категории хозяйств	предприятия	крестьянские (фермерские) хозяйства	8	все категории хозяйств	предприятия	крестьянские (фермерские) хозяйства	хозяйства населения
A	1	2	3	4	5	6	7	8	9	10	11	12
Республика Казахстан	2536,6	8,2	377,5	2150,9	100,0	0,3	14,9	84,8	100,0	100,0	100,0	100,0
Акмолинская	29,5	-	0,5	28,9	100,0	-	1,8	98,2	1,2	-	0,1	1,3
Актюбинская	117,6	0,2	11,6	105,8	100,0	0,2	9,8	89,9	4,6	2,9	3,1	4,9
Алматинская	447,1	4,7	121,8	320,6	100,0	1,0	27,2	71,7	17,6	57,0	32,3	14,9
Атырауская	88,7	0,0	13,5	75,2	100,0	0,0	15,2	84,8	3,5	0,2	3,6	3,5
Восточно-Казахстанская	364,3	0,5	68,3	295,5	100,0	0,1	18,7	81,1	14,4	6,0	18,1	13,7
Жамбылская	285,9	0,1	42,6	243,1	100,0	0,1	14,9	85,0	11,3	1,8	11,3	11,3
Западно-Казахстанская	158,8	0,0	12,8	146,0	100,0	0,0	8,1	91,9	6,3	0,3	3,4	6,8
Карагандинская	195,1	1,0	59,4	134,7	100,0	0,5	30,4	69,1	7,7	11,7	15,7	6,3
Костанайская	55,6	0,0	3,6	52,0	100,0	0,1	6,4	93,5	2,2	0,5	0,9	2,4
Кызылординская	266,4	0,0	5,8	260,6	100,0	0,0	2,2	97,8	10,5	0,1	1,5	12,1
Мангистауская	74,8	0,1	16,0	58,6	100,0	0,2	21,4	78,4	2,9	1,8	4,2	2,7
Павлодарская	50,9	0,9	8,6	41,3	100,0	1,8	17,0	81,2	2,0	11,3	2,3	1,9
Северо-Казахстанская	11,7	-	-	11,7	100,0	-	-	100,0	0,5	-	-	0,5
Южно-Казахстанская	389,7	0,5	13,0	376,2	100,0	0,1	3,3	96,5	15,4	6,0	3,5	17,5
г. Астана	0,0	-	-	0,0	100,0	-	-	100,0	0,0	-	-	0,0
г. Алматы	0,5	0,0	-	0,5	100,0	6,9	-	93,1	0,0	0,5	-	0,0

Группировка предприятий по наличию поголовья коз в разрезе регионов

	Количество предприятий, имеющих поголовье коз, единиц	Поголовье коз – всего, голов	в том числе									
			от 1 до 5 голов					от 6 до 10 голов				
			количество предприятий	в %	голов	в %	количество предприятий	в %	голов	в %	количество предприятий	в %
A	1	2	3	4	5	6	7	8	9	10	количество предприятий	в %
Республика Казахстан	75	8221	5	6,7	20	0,2	6	8,0	53	0,6	-	-
Акмолинская	-	-	-	-	-	-	-	-	-	-	-	-
Актюбинская	8	238	-	-	-	-	2	25,0	16	6,7	-	-
Алматинская	23	4689	-	-	-	-	2	8,7	20	0,4	-	-
Атырауская	1	14	-	-	-	-	-	-	-	-	-	-
Восточно-Казахстанская	6	496	-	-	-	-	-	-	-	-	-	-
Жамбылская	7	146	2	28,6	8	5,5	1	14,3	10	6,8	-	-
Западно-Казахстанская	1	23	-	-	-	-	-	-	-	-	-	-
Карагандинская	13	965	1	7,7	2	0,2	-	-	-	-	-	-

продолжение

	в том числе															
	от 101 до 150 голов				от 151 до 200 голов				от 201 до 250 голов				поголовье			
	количество предприятий	в %	голов	в %	количество предприятий	в %	голов	в %	количество предприятий	в %	голов	в %	количество предприятий	в %	голов	в %
A	23	24	6,7	25	26	8,4	27	28	5,3	29	30	31	32	2,7	33	34
Республика Казахстан	5			692			4			754		2			425	5,2
Акмолинская	-			-			-			-		-			-	
Актюбинская	-			-			-			-		-			-	
Алматинская	2		8,7	263		5,6	2		8,7	359		2		8,7	425	9,1
Атырауская	-			-			-			-		-			-	
Восточно-Казахстанская	-			-			-			-		-			-	
Жамбылская	-			-			-			-		-			-	
Западно-Казахстанская	-			-			-			-		-			-	
Карагандинская	-			-			2		15,4	395		-			-	
Костанайская	-			-			-			-		-			-	
Кызылординская	-			-			-			-		-			-	
Мангистауская	1		100,0	145		100,0	-			-		-			-	
Павлодарская	-			-			-			-		-			-	
Северо-Казахстанская	-			-			-			-		-			-	
Южно-Казахстанская	2		22,2	284		58,0	-			-		-			-	
г. Астана	-			-			-			-		-			-	
Алматы	-			-			-			-		-			-	

Окончание

	в том числе						
	от 251 до 300 голов			свыше 300 голов			
	количество предприятий		поголовье	количество предприятий		поголовье	
	единиц	в %	голов	единиц	в %	голов	в %
A	35	36	37	39	40	41	42
Республика Казахстан	-	-	-	7	9,3	4777	58,1
Акмолинская	-	-	-	-	-	-	-
Актыбинская	-	-	-	-	-	-	-
Алматинская	-	-	-	3	13,0	3180	67,8
Атырауская	-	-	-	-	-	-	-
Восточно-Казахстанская	-	-	1	1	16,7	363	73,2
Жамбыльская	-	-	-	-	-	-	-
Западно-Казахстанская	-	-	-	-	-	-	-
Карагандинская	-	-	-	1	7,7	313	32,4
Костанайская	-	-	-	-	-	-	-
Кызылординская	-	-	-	-	-	-	-
Мангистауская	-	-	-	-	-	-	-
Павлодарская	-	-	-	2	66,7	921	99,2
Северо-Казахстанская	-	-	-	-	-	-	-
Южно-Казахстанская	-	-	-	-	-	-	-
г. Астана	-	-	-	-	-	-	-
Алматы	-	-	-	-	-	-	-

Группировка крестьянских (фермерских) хозяйств по наличию поголовья коз в разрезе регионов

	Количество хозяйств, имеющих поголовье коз, единиц	Поголовье коз – всего, голов	в том числе									
			от 1 до 5 голов					от 6 до 10 голов				
			количество хозяйств		поголовье		количество хозяйств		поголовье			
			единиц	в %	голов	в %	единиц	в %	голов	в %		
А	1	2	3	4	5	6	7	8	9	10		
Республика Казахстан	7929	377455	1005	12,7	3634	1,0	1226	15,5	10520	2,8		
Акмолинская	5	534	1	20,0	5	0,9	-	-	-	-		
Актюбинская	422	11586	59	14,0	227	2,0	104	24,6	889	7,7		
Алматинская	2239	121789	258	11,5	874	0,7	281	12,6	2506	2,1		
Атырауская	505	13460	98	19,4	358	2,7	125	24,8	1055	7,8		
Восточно–Казахстанская	1380	68267	149	10,8	546	0,8	190	13,8	1603	2,3		
Жамбылская	606	42611	18	3,0	69	0,2	51	8,4	478	1,1		
Западно–Казахстанская	555	12789	130	23,4	436	3,4	148	26,7	1271	9,9		
Карагандинская	1359	59383	212	15,6	813	1,4	220	16,2	1805	3,0		
Костанайская	68	3555	3	4,4	14	0,4	2	2,9	17	0,5		
Кызылординская	166	5797	19	11,4	83	1,4	26	15,7	226	3,9		
Мангистауская	278	16017	25	9,0	82	0,5	31	11,2	266	1,7		
Павлодарская	209	8624	27	12,9	105	1,2	31	14,8	259	3,0		
Северо–Казахстанская	-	-	-	-	-	-	-	-	-	-		
Южно–Казахстанская	137	13043	6	4,4	22	0,2	17	12,4	145	1,1		
г. Астана	-	-	-	-	-	-	-	-	-	-		
г. Алматы	-	-	-	-	-	-	-	-	-	-		

продолжение

	в том числе											
	от 11 до 30 голов				от 31 до 50 голов				от 51 до 100 голов			
	количество хозяйств		поголовье		количество хозяйств		поголовье		количество хозяйств		поголовье	
	единиц	в %	голов	в %	единиц	в %	голов	в %	единиц	в %	голов	в %
А	11	12	13	14	15	16	17	18	19	20	21	22
Республика Казахстан	2508	31,6	50689	13,4	1106	13,9	45707	12,1	1157	14,6	85796	22,7
Акмолинская	1	20,0	22	4,1	-	-	-	-	-	-	-	-
Актюбинская	156	37,0	2910	25,1	52	12,3	2118	18,3	33	7,8	2365	20,4
Алматинская	706	31,5	14829	12,2	334	14,9	13955	11,5	341	15,2	25318	20,8
Атырауская	179	35,4	3462	25,7	46	9,1	1822	13,5	36	7,1	2472	18,4
Восточно-Казахстанская	462	33,5	9100	13,3	200	14,5	8240	12,1	210	15,2	15528	22,7
Жамбылская	166	27,4	3593	8,4	94	15,5	4062	9,5	151	24,9	11696	27,4
Западно-Казахстанская	179	32,3	3475	27,2	44	7,9	1769	13,8	35	6,3	2585	20,2
Карагандинская	370	27,2	7492	12,6	193	14,2	7919	13,3	225	16,6	16387	27,6
Костанайская	30	44,1	594	16,7	15	22,1	609	17,1	10	14,7	743	20,9
Кызылординская	72	43,4	1368	23,6	21	12,7	812	14,0	18	10,8	1313	22,6
Мангистауская	93	33,5	1882	11,8	38	13,7	1541	9,6	45	16,2	3390	21,2
Павлодарская	65	31,1	1327	15,4	47	22,5	1922	22,3	16	7,7	1173	13,6
Северо-Казахстанская	-	-	-	-	-	-	-	-	-	-	-	-
Южно-Казахстанская	29	21,2	635	4,9	22	16,1	938	7,2	37	27,0	2826	21,7
г. Астана	-	-	-	-	-	-	-	-	-	-	-	-
Алматы	-	-	-	-	-	-	-	-	-	-	-	-

продолжение

	в том числе											
	от 101 до 150 голов				от 151 до 200 голов				от 201 до 250 голов			
	количество хозяйств		поголовье		количество хозяйств		поголовье		количество хозяйств		поголовье	
	единиц	в %	голов	в %	единиц	в %	голов	в %	единиц	в %	голов	в %
А	23	24	25	26	27	28	29	30	31	32	33	34
Республика Казахстан	439	5,5	55446	14,7	235	3,0	41677	11,0	100	1,3	22734	6,0
Акмолинская	2	40,0	242	45,3	-	-	-	-	-	-	-	-
Актюбинская	10	2,4	1169	10,1	6	1,4	1029	8,9	-	-	-	-
Алматинская	132	5,9	16945	13,9	92	4,1	16555	13,6	36	1,6	8207	6,7
Атырауская	7	1,4	917	6,8	7	1,4	1192	8,9	3	0,6	678	5,0
Восточно-Казахстанская	83	6,0	10511	15,4	37	2,7	6418	9,4	21	1,5	4836	7,1
Жамбылская	64	10,6	8179	19,2	32	5,3	5876	13,8	14	2,3	3196	7,5
Западно-Казахстанская	14	2,5	1719	13,4	2	0,4	390	3,0	-	-	-	-
Карагандинская	71	5,2	8891	15,0	32	2,4	5498	9,3	18	1,3	4031	6,8
Костанайская	3	4,4	322	9,1	3	4,4	463	13,0	1	1,5	248	7,0
Кызылординская	3	1,8	406	7,0	4	2,4	730	12,6	1	0,6	220	3,8
Мангистауская	26	9,4	3165	19,8	9	3,2	1592	9,9	2	0,7	440	2,7
Павлодарская	12	5,7	1445	16,8	7	3,3	1192	13,8	1	0,5	209	2,4
Северо-Казахстанская	-	-	-	-	-	-	-	-	-	-	-	-
Южно-Казахстанская	12	8,8	1535	11,8	4	2,9	742	5,7	3	2,2	669	5,1
г. Астана	-	-	-	-	-	-	-	-	-	-	-	-
г. Алматы	-	-	-	-	-	-	-	-	-	-	-	-

окончание

	в том числе											
	от 251 до 300 голов				свыше 300 голов							
	количество хозяйств		поголовье		количество хозяйств		поголовье					
	единиц	в %	голов	в %	единиц	в %	голов	в %	голов	в %	голов	в %
А	35	36	37	38	39	40	41	42				
Республика Казахстан	65	0,8	18110	4,8	88	1,1	43142	11,4				
Акмолинская	1	20,0	265	49,6	-	-	-	-				
Актюбинская	1	0,2	283	2,4	1	0,2	596	5,1				
Алматинская	23	1,0	6500	5,3	36	1,6	16100	13,2				
Атырауская	3	0,6	852	6,3	1	0,2	652	4,8				
Восточно-Казахстанская	14	1,0	3880	5,7	14	1,0	7605	11,1				
Жамбылская	10	1,7	2800	6,6	6	1,0	2662	6,2				
Западно-Казахстанская	-	-	-	-	3	0,5	1144	8,9				
Карагандинская	6	0,4	1609	2,7	12	0,9	4938	8,3				
Костанайская	-	-	-	-	1	1,5	545	15,3				
Кызылординская	-	-	-	-	2	1,2	639	11,0				
Мангистауская	3	1,1	824	5,1	6	2,2	2835	17,7				
Павлодарская	1	0,5	255	3,0	2	1,0	737	8,5				
Северо-Казахстанская	-	-	-	-	-	-	-	-				
Южно-Казахстанская	3	2,2	842	6,5	4	2,9	4689	36,0				
г. Астана	-	-	-	-	-	-	-	-				
г. Алматы	-	-	-	-	-	-	-	-				

Группировка хозяйств населения по наличию поголовья коз в разрезе регионов

	Количество хозяйств, имеющих поголовье коз, единиц		Поголовье коз – всего, голов		в том числе									
					от 1 до 5 голов					от 6 до 10 голов				
					количество хозяйств		поголовье		единиц	количество хозяйств		поголовье		голов
					в %	3	в %	4		в %	8	в %	9	
А	1	2	3	4	5	6	7	8	9	10				
Республика Казахстан	207607	2150942	100642	48,5	324794	15,1	54458	26,2	438947	20,4				
Акмолинская	4636	28947	3145	67,8	9110	31,5	930	20,1	7153	24,7				
Актюбинская	13294	105803	7870	59,2	24681	23,3	3074	24,1	24214	22,9				
Алматинская	29526	320582	13496	45,7	45274	14,1	8016	27,1	66077	20,6				
Атырауская	8728	75242	4332	49,6	13945	18,5	2475	28,4	19532	26,0				
Восточно–Казахстанская	27636	295537	13627	49,3	42493	14,4	6842	24,8	54875	18,6				
Жамбылская	16671	243143	6069	36,4	21480	8,8	4479	26,9	37374	15,4				
Западно–Казахстанская	19241	145994	11289	58,7	34674	23,8	4680	24,3	37181	25,5				
Карагандинская	15324	134730	8163	53,3	26448	19,6	3977	26,0	31934	23,7				
Костанайская	6968	51999	3913	56,2	11948	23,0	1690	24,3	13290	25,6				
Кызылординская	23178	260641	9771	42,2	33530	12,9	7055	30,4	56433	21,7				
Мангистауская	5407	58591	2823	52,2	8771	15,0	1287	23,8	10412	17,8				
Павлодарская	5353	41315	3138	58,6	9159	22,2	1306	24,4	10328	25,0				
Северо–Казахстанская	2932	11708	2359	80,5	6222	53,1	451	15,4	3351	28,6				
Южно–Казахстанская	28572	376181	10528	36,8	36753	9,8	8180	28,6	66662	17,7				
г. Астана	8	29	7	87,5	19	65,5	1	12,5	10	34,5				
г. Алматы	133	500	112	84,2	287	57,4	15	11,3	121	24,2				

продолжение

	Количество хозяйств, имеющих поголовье коз, единиц		Поголовье коз – всего, голов		в том числе									
					от 11 до 20 голов					от 21 до 30 голов				
					количество хозяйств		поголовье		единиц	количество хозяйств		поголовье		голов
					в %	12	в %	13		в %	16	в %	17	
А	11	12	13	14	15	16	17	18	19	20	21	22		
Республика Казахстан	34296	16,5	516163	24,0	9024	4,3	230987	10,7	5198	2,5	207732	9,7		
Акмолинская	400	8,6	5878	20,3	97	2,1	2524	8,7	36	0,8	1455	5,0		
Актюбинская	1492	11,2	21840	20,6	396	3,0	10019	9,5	263	2,0	10442	9,9		
Алматинская	5138	17,4	78879	24,6	1470	5,0	37823	11,8	844	2,9	33973	10,6		
Атырауская	1377	15,8	20105	26,7	309	3,5	7847	10,4	153	1,8	5919	7,9		
Восточно–Казахстанская	4368	15,8	66085	22,4	1373	5,0	34914	11,8	780	2,8	30765	10,4		
Жамбылская	3682	22,1	57007	23,4	1167	7,0	30224	12,4	682	4,1	27665	11,4		
Западно–Казахстанская	2357	12,2	34716	23,8	498	2,6	12773	8,7	249	1,3	9853	6,7		
Карагандинская	2296	15,0	34484	25,6	452	2,9	11538	8,6	258	1,7	10196	7,6		
Костанайская	1034	14,8	15042	28,9	211	3,0	5305	10,2	88	1,3	3425	6,6		
Кызылординская	4323	18,7	64236	24,6	990	4,3	25385	9,7	519	2,2	20732	8,0		
Мангистауская	780	14,4	11647	19,9	209	3,9	5378	9,2	164	3,0	6783	11,6		
Павлодарская	622	11,6	9210	22,3	141	2,6	3631	8,8	90	1,7	3498	8,5		
Северо–Казахстанская	99	3,4	1384	11,8	12	0,4	295	2,5	10	0,3	368	3,1		
Южно–Казахстанская	6322	22,1	95558	25,4	1699	5,9	43331	11,5	1062	3,7	42658	11,3		
г. Астана	-	-	-	-	-	-	-	-	-	-	-	-		
г. Алматы	6	4,5	92	18,4	-	-	-	-	-	-	-	-		

продолжение

[illegible]

Окончание

	в том числе				
	свыше 200 голов				
	единиц 35	количество хозяйств	в % 36	голов 37	поголовье в % 38
A					
Республика Казахстан	315	0.2	98978	4.6	
Акмолинская	2	0.0	630	2.2	
Актюбинская	4	0.0	972	0.9	
Алматинская	35	0.1	11338	3.5	
Атырауская	6	0.1	1617	2.1	
Восточно–Казахстанская	43	0.2	12327	4.2	
Жамбылская	45	0.3	14387	5.9	
Западно–Казахстанская	14	0.1	3632	2.5	
Карагандинская	17	0.1	6601	4.9	
Костанайская	2	0.0	755	1.5	
Кызылординская	54	0.2	16838	6.5	
Мангистауская	10	0.2	2884	4.9	
Павлодарская	4	0.1	1205	2.9	
Северо–Казахстанская	-	-	-	-	
Южно–Казахстанская	79	0.3	25792	6.9	
г. Астана	-	-	-	-	
г. Алматы	-	-	-	-	

Поголовье свиней и его структура по категориям хозяйств. Региональная структура

Тыс. голов

	Поголовье, всего					Структура по категориям хозяйств в %					Региональная структура, в %			
	в том числе					в том числе					в том числе			
	все категории хозяйств	предприятия	крестьянские (фермерские) хозяйства	хозяйства населения	все категории хозяйств	предприятия	крестьянские (фермерские) хозяйства	хозяйства населения	все категории хозяйств	предприятия	крестьянские (фермерские) хозяйства	крестьянские (фермерские) хозяйства	хозяйства населения	
А	1	2	3	4	5	6	7	8	9	10	11	12		
Республика Казахстан	1304,9	189,8	88,0	1027,1	100,0	14,5	6,7	78,7	100,0	100,0	100,0	100,0	100,0	
Акмолинская	201,0	28,7	4,3	168,1	100,0	14,3	2,1	83,6	15,4	15,1	4,9	16,4	16,4	
Актюбинская	50,0	3,5	1,3	45,2	100,0	7,1	2,7	90,3	3,8	1,9	1,5	4,4	4,4	
Алматинская	129,3	31,8	31,7	65,8	100,0	24,6	24,5	50,9	9,9	16,8	36,0	6,4	6,4	
Атырауская	2,4	1,3	0,3	0,9	100,0	53,7	10,4	35,9	0,2	0,7	0,3	0,1	0,1	
Восточно-Казахстанская	118,1	9,2	13,3	95,6	100,0	7,8	11,2	81,0	9,0	4,9	15,1	9,3	9,3	
Жамбылская	41,4	5,3	4,3	31,7	100,0	12,9	10,4	76,7	3,2	2,8	4,9	3,1	3,1	
Западно-Казахстанская	28,5	3,3	3,6	21,7	100,0	11,4	12,5	76,1	2,2	1,7	4,0	2,1	2,1	
Карагандинская	106,6	36,8	12,8	57,0	100,0	34,5	12,0	53,5	8,2	19,4	14,6	5,6	5,6	
Костанайская	272,9	9,4	6,0	257,5	100,0	3,5	2,2	94,4	20,9	5,0	6,8	25,1	25,1	
Кызылординская	4,5	0,7	0,2	3,7	100,0	14,9	3,7	81,3	0,3	0,4	0,2	0,4	0,4	
Мангистауская	0,6	0,0	0,4	0,2	100,0	7,3	66,5	26,2	0,0	0,0	0,5	0,0	0,0	
Павлодарская	92,9	40,1	5,0	47,7	100,0	43,2	5,4	51,4	7,1	21,1	5,7	4,6	4,6	
Северо-Казахстанская	224,1	16,8	4,8	202,5	100,0	7,5	2,2	90,4	17,2	8,8	5,5	19,7	19,7	
Южно-Казахстанская	30,8	2,3	0,1	28,5	100,0	7,4	0,2	92,4	2,4	1,2	0,1	2,8	2,8	
г. Астана	0,3	-	-	0,3	100,0	-	-	100,0	0,0	-	-	0,0	0,0	
г. Алматы	1,4	0,5	-	0,9	100,0	36,9	-	63,1	0,1	0,3	-	0,1	0,1	

Группировка предприятий по наличию поголовья свиней в разрезе регионов

	Количество предприятий, имеющих поголовье свиней, единиц	Поголовье свиней – всего, голов	в том числе					
			от 1 до 10 голов			от 11 до 20 голов		
			количество предприятий	в %	голов	количество предприятий	в %	голов
А	1	2	3	4	5	6	7	8
Республика Казахстан	234	189796	11	4,7	77	0,0	11	4,7
Акмолинская	49	28679	3	6,1	22	0,1	3	6,1
Актюбинская	12	3542	-	-	-	-	-	-
Алматинская	18	31808	-	-	-	-	1	5,6
Атырауская	5	1311	-	-	-	-	-	-
Восточно-Казахстанская	18	9241	1	5,6	1	0,0	-	-
Жамбылская	3	5341	-	-	-	-	-	-
Западно-Казахстанская	15	3259	3	20,0	22	0,7	-	-
Карагандинская	26	36786	2	7,7	20	0,1	3	11,5
								46
								0,1

	в том числе											
	от 21 до 50 голов				от 51 до 100 голов				от 101 до 200 голов			
	количество предприятий		поголовье		количество предприятий		поголовье		количество предприятий		поголовье	
	единиц	в %	голов	в %	единиц	в %	голов	в %	единиц	в %	голов	в %
A	11	12	13	14	15	16	17	18	19	20	21	22
Республика Казахстан	38	16,2	1396	0,7	37	15,8	2729	1,4	45	19,2	6885	3,6
Акмолинская	7	14,3	279	1,0	4	8,2	318	1,1	14	28,6	2051	7,2
Актюбинская	2	16,7	85	2,4	4	33,3	303	8,6	2	16,7	332	9,4
Алматинская	5	27,8	187	0,6	3	16,7	219	0,7	-	-	-	-
Атырауская	-	-	-	-	1	20,0	51	3,9	1	20,0	150	11,4
Восточно-Казахстанская	5	27,8	197	2,1	3	16,7	280	3,0	4	22,2	640	6,9
Жамбылская	1	33,3	35	0,7	-	-	-	-	-	-	-	-
Западно-Казахстанская	2	13,3	47	1,4	7	46,7	491	15,1	1	6,7	180	5,5
Карагандинская	6	23,1	221	0,6	6	23,1	419	1,1	4	15,4	638	1,7
Костанайская	3	9,4	112	1,2	3	9,4	175	1,9	9	28,1	1447	15,3
Кызылординская	1	33,3	24	3,5	-	-	-	-	-	-	-	-
Мангистауская	1	100,0	45	100,0	-	-	-	-	-	-	-	-
Павлодарская	1	6,7	35	0,1	-	-	-	-	2	13,3	294	0,7
Северо-Казахстанская	1	3,6	23	0,1	5	17,9	391	2,3	7	25,0	1042	6,2
Южно-Казахстанская	3	42,9	106	4,7	1	14,3	82	3,6	-	-	-	-
г. Астана	-	-	-	-	-	-	-	-	-	-	-	-
Алматы	-	-	-	-	-	-	-	-	1	50,0	111	22,2

		в том числе												
		от 201 до 300 голов				от 301 до 500 голов				от 501 до 600 голов				
		количество предприятий		поголовье		количество предприятий		поголовье		количество предприятий		поголовье		
		единиц	в %	голов	в %	единиц	в %	голов	в %	единиц	в %	голов	в %	
А		23	24	25	26	27	28	29	30	31	32	33	34	
Республика Казахстан		21	9,0	4862	2,6	18	7,7	6891	3,6	7	3,0	3753	2,0	
Акмолинская		3	6,1	716	2,5	2	4,1	789	2,8	2	4,1	1069	3,7	
Актыбская		-	-	-	-	1	8,3	446	12,6	-	-	-	-	
Алматинская		2	11,1	554	1,7	-	-	-	-	1	5,6	503	1,6	

	в том числе									
	от 201 до 300 голов					от 301 до 500 голов				
	количество предприятий	в %	голов	в %	единиц	количество предприятий	в %	голов	в %	единиц
А	23	24	25	26	27	28	30	29	32	31
Атырауская	1	20,0	239	18,2	1	20,0	23,3	305	20,0	1
Восточно-Казахстанская	-	-	-	-	-	-	-	-	5,6	506
Жамбылская	-	-	-	-	-	-	-	-	-	-
Западно-Казахстанская	1	6,7	212	6,5	-	-	-	-	-	-
Карагандинская	2	7,7	541	1,5	-	-	-	-	-	-
Костанайская	8	25,0	1749	18,5	4	12,5	17,2	1625	-	-
Кызылординская	-	-	-	-	2	66,7	96,5	655	-	-
Мангистауская	-	-	-	-	-	-	-	-	-	-
Павлодарская	1	6,7	210	0,5	4	26,7	3,8	1537	-	-
Северо-Казахстанская	2	7,1	440	2,6	3	10,7	6,8	1146	7,1	1109
Южно-Казахстанская	1	14,3	201	8,9	-	-	-	-	-	-
г. Астана	-	-	-	-	-	-	-	-	-	-
г. Алматы	-	-	-	-	1	50,0	77,8	388	-	-

продолжение

	в том числе									
	от 601 до 700 голов					от 701 до 800 голов				
	количество предприятий	в %	голов	в %	единиц	количество предприятий	в %	голов	в %	единиц
А	35	36	37	38	39	40	42	41	44	43
Республика Казахстан	8	3,4	5201	2,7	3	1,3	1,2	2248	1,3	3
Акмолинская	1	2,0	694	2,4	-	-	-	-	-	-
Актюбинская	1	8,3	664	18,7	1	8,3	21,5	763	-	-
Алматинская	-	-	-	-	2	11,1	4,7	1485	5,6	827
Атырауская	-	-	-	-	-	-	-	-	-	-
Восточно-Казахстанская	1	5,6	624	6,8	-	-	-	-	-	-
Жамбылская	-	-	-	-	-	-	-	-	-	-
Западно-Казахстанская	-	-	-	-	-	-	-	-	-	-
Карагандинская	-	-	-	-	-	-	-	-	-	-
Костанайская	2	6,3	1261	13,4	-	-	-	-	3,1	870
Кызылординская	-	-	-	-	-	-	-	-	-	-
Мангистауская	-	-	-	-	-	-	-	-	-	-
Павлодарская	-	-	-	-	-	-	-	-	6,7	812
Северо-Казахстанская	2	7,1	1263	7,5	-	-	-	-	-	-
Южно-Казахстанская	1	14,3	695	30,6	-	-	-	-	-	-
г. Астана	-	-	-	-	-	-	-	-	-	-
г. Алматы	-	-	-	-	-	-	-	-	-	-

Группировка крестьянских (фермерских) хозяйств по наличию поголовья свиней в разрезе регионов

г. Алматы

продолжение

в том числе											
от 21 до 50 голов				от 51 до 100 голов				от 101 до 200 голов			
количество хозяйств единиц	в %	поголовье		количество хозяйств единиц	в %	поголовье		количество хозяйств единиц	в %	поголовье	
		голов	в %			голов	в %			голов	в %
А	11	12	14	15	16	17	18	19	20	21	22
Республика Казахстан	113	18,5	3875	104	17,0	8058	9,2	72	11,8	10904	12,4
Акмолинская	1	7,1	50	2	14,3	152	3,6	3	21,4	451	10,5
Актюбинская	3	11,5	68	3	11,5	191	14,4	-	-	-	-
Алматынская	31	16,4	1055	33	17,5	2814	8,9	11	5,8	1681	5,3
Атырауская	6	60,0	186	-	-	-	-	-	-	-	-
Восточно-Казахстанская	22	18,8	769	21	17,9	1646	12,4	14	12,0	2070	15,6
Жамбылская	5	25,0	210	1	5,0	60	1,4	6	30,0	1010	23,4
Западно-Казахстанская	8	28,6	265	4	14,3	301	8,5	2	7,1	348	9,8
Карагандинская	13	16,0	432	3	3,7	194	1,5	11	13,6	1597	12,4
Костанайская	7	19,4	222	11	30,6	798	13,4	7	19,4	1014	17,0
Кызылординская	2	33,3	70	1	16,7	68	40,0	-	-	-	-
Мангистауская	-	-	-	-	-	-	-	1	25,0	102	24,9
Павлодарская	7	14,3	274	16	32,7	1121	22,4	9	18,4	1332	26,6
Северо-Казахстанская	6	20,7	200	9	31,0	713	14,7	8	27,6	1299	26,8
Южно-Казахстанская	2	100,0	74	-	-	-	-	-	-	-	-
г. Астана	-	-	-	-	-	-	-	-	-	-	-
г. Алматы	-	-	-	-	-	-	-	-	-	-	-

продолжение

в том числе											
от 201 до 300 голов				от 301 до 500 голов				от 501 до 600 голов			
количество хозяйств единиц	в %	поголовье		количество хозяйств единиц	в %	поголовье		количество хозяйств единиц	в %	поголовье	
		голов	в %			голов	в %			голов	в %
А	23	24	26	27	28	29	30	31	32	33	34
Республика Казахстан	34	5,6	8605	33	5,4	13172	15,0	6	1,0	3402	3,9
Акмолинская	1	7,1	280	-	-	-	-	1	7,1	588	13,7
Актюбинская	-	-	-	1	3,8	353	26,6	1	3,8	540	40,7
Алматынская	14	7,4	3565	10	5,3	4050	12,8	1	0,5	600	1,9
Атырауская	-	-	-	-	-	-	-	-	-	-	-
Восточно-Казахстанская	6	5,1	1364	6	5,1	2169	16,4	1	0,9	565	4,3
Жамбылская	2	10,0	485	2	10,0	980	22,7	-	-	-	-
Западно-Казахстанская	2	7,1	587	4	14,3	1391	39,1	-	-	-	-
Карагандинская	1	1,2	228	4	4,9	1433	11,2	-	-	-	-
Костанайская	3	8,3	719	2	5,6	880	14,8	-	-	-	-
Кызылординская	-	-	-	-	-	-	-	-	-	-	-
Мангистауская	1	25,0	272	-	-	-	-	-	-	-	-
Павлодарская	2	4,1	579	2	4,1	916	18,3	-	-	-	-
Северо-Казахстанская	2	6,9	526	2	6,9	1000	20,6	2	6,9	1109	22,9
Южно-Казахстанская	-	-	-	-	-	-	-	-	-	-	-
г. Астана	-	-	-	-	-	-	-	-	-	-	-
г. Алматы	-	-	-	-	-	-	-	-	-	-	-

продолжение

	в том числе															
	от 601 до 700 голов				от 701 до 800 голов				от 801 до 900 голов							
	количество хозяйств		поголовье		количество хозяйств		поголовье		количество хозяйств		поголовье		количество хозяйств		поголовье	
	единиц	в %	голов	в %	единиц	в %	голов	в %	единиц	в %	голов	в %	единиц	в %	голов	в %
А	35	36	0,8	3318	38	39	5	40	41	42	43	44	45	46		
Республика Казахстан	5	-	-	-	-	1	1	0,8	3788	4,3	2	0,3	1701	1,9		
Акмолинская	-	-	-	-	-	-	-	7,1	710	16,6	-	-	-	-		
Актюбинская	-	-	-	-	-	-	-	-	-	-	-	-	-	-		
Алматинская	-	-	-	-	-	3	3	1,6	2343	7,4	1	0,5	850	2,7		
Атырауская	-	-	-	-	-	-	-	-	-	-	-	-	-	-		
Восточно–Казахстанская	-	-	-	-	-	-	-	-	-	-	-	-	-	-		
Жамбылская	1	5,0	680	15,8	-	-	-	-	-	-	1	5,0	851	19,7		
Западно–Казахстанская	1	3,6	615	17,3	-	-	-	-	-	-	-	-	-	-		
Карагандинская	2	2,5	1323	10,3	1	1,2	735	5,7	-	-	-	-	-	-		
Костанайская	-	-	-	-	-	-	-	-	-	-	-	-	-	-		
Кызылординская	-	-	-	-	-	-	-	-	-	-	-	-	-	-		
Мангистауская	-	-	-	-	-	-	-	-	-	-	-	-	-	-		
Павлодарская	1	2,0	700	14,0	-	-	-	-	-	-	-	-	-	-		
Северо–Казахстанская	-	-	-	-	-	-	-	-	-	-	-	-	-	-		
Южно–Казахстанская	-	-	-	-	-	-	-	-	-	-	-	-	-	-		
г. Астана	-	-	-	-	-	-	-	-	-	-	-	-	-	-		
Алматы	-	-	-	-	-	-	-	-	-	-	-	-	-	-		

окончание

	в том числе											
	от 901 до 1000 голов				свыше 1000 голов							
	количество хозяйств		поголовье		количество хозяйств		поголовье					
	единиц	в %	голов	в %	единиц	в %	голов	в %	голов	в %	голов	в %
А	47	48	49	50	51	52	53	54				
Республика Казахстан	5	0,8	4921	5,6	13	2,1	24205	27,5				
Акмолинская	-	-	-	-	1	7,1	2020	47,2				
Актюбинская	-	-	-	-	-	-	-	-				
Алматинская	4	2,1	3921	12,4	5	2,6	10096	31,9				
Атырауская	-	-	-	-	-	-	-	-				
Восточно-Казахстанская	1	0,9	1000	7,5	2	1,7	3277	24,7				
Жамбылская	-	-	-	-	-	-	-	-				
Западно-Казахстанская	-	-	-	-	-	-	-	-				
Карагандинская	-	-	-	-	3	3,7	6551	51,0				
Костанайская	-	-	-	-	2	5,6	2261	38,0				
Кызылординская	-	-	-	-	-	-	-	-				
Мангистауская	-	-	-	-	-	-	-	-				
Павлодарская	-	-	-	-	-	-	-	-				
Северо-Казахстанская	-	-	-	-	-	-	-	-				
Южно-Казахстанская	-	-	-	-	-	-	-	-				
г. Астана	-	-	-	-	-	-	-	-				
г. Алматы	-	-	-	-	-	-	-	-				

Группировка хозяйств населения по наличию поголовья свиней в разрезе регионов

	Количество хозяйств, имеющих поголовье свиней, единиц	Поголовье свиней – всего, голов	в том числе									
			от 1 до 5 голов					от 6 до 10 голов				
			количество хозяйств		поголовье		в %	количество хозяйств		в %	поголовье	
			единиц	3	4	5		единиц	7		голов	в %
A	1	2	3	4	5	6	7	8	9	10		
Республика Казахстан	183810	1027098	126445	68,8	348137	33,9	37206	20,2	288269	28,1		
Акмолинская	30011	168074	20444	68,1	56016	33,3	5931	19,8	45949	27,3		
Актыбинская	6585	45180	3749	56,9	10655	23,6	1778	27,0	14387	31,8		
Алматинская	12188	65820	9287	76,2	24283	36,9	1668	13,7	13268	20,2		
Атырауская	138	878	102	73,9	370	42,1	30	21,7	243	27,7		
Восточно-Казахстанская	17776	95581	13132	73,9	34128	35,7	2988	16,8	22895	24,0		
Жамбылская	4987	31725	3352	67,2	9713	30,6	1077	21,6	8660	27,3		
Западно-Казахстанская	4598	21691	3594	78,2	8634	39,8	626	13,6	4860	22,4		
Карагандинская	10109	57020	6959	68,8	18942	33,2	2028	20,1	15596	27,4		
Костанайская	44611	257465	28856	64,7	83273	32,3	10549	23,6	80947	31,4		
Кызылординская	436	3694	226	51,8	730	19,8	121	27,8	994	26,9		
Мангистауская	19	161	10	52,6	27	16,8	4	21,1	32	19,9		
Павлодарская	7701	47749	5374	69,8	13830	29,0	1307	17,0	10399	21,8		
Северо-Казахстанская	40735	202456	28999	71,2	80499	39,8	8234	20,2	63159	31,2		
Южно-Казахстанская	3630	28488	2114	58,2	6456	22,7	844	23,3	6725	23,6		
г. Астана	75	263	65	86,7	170	64,6	7	9,3	49	18,6		
г. Алматы	211	853	182	86,3	411	48,2	14	6,6	106	12,4		

ОКОНЧАНИЕ

	Количество хозяйств, имеющих поголовье свиней, единиц	Поголовье свиней – всего, голов	в том числе									
			от 11 до 20 голов					от 21 до 50 голов				
			количество хозяйств		поголовье		в %	количество хозяйств		в %	поголовье	
			единиц	11	12	13		единиц	15		16	17
A	11	12	13	14	15	16	17	18	19	20	21	22
Республика Казахстан	15829	8,6	227310	22,1	3897	2,1	112848	11,0	433	0,2	50534	4,9
Акмолинская	2958	9,9	42258	25,1	623	2,1	17373	10,3	55	0,2	6478	3,9
Актыбинская	802	12,2	11203	24,8	235	3,6	6777	15,0	21	0,3	2158	4,8
Алматинская	888	7,3	13073	19,9	308	2,5	9562	14,5	37	0,3	5634	8,6
Атырауская	5	3,6	77	8,8	-	-	-	-	1	0,7	188	21,4
Восточно-Казахстанская	1233	6,9	18032	18,9	357	2,0	10621	11,1	66	0,4	9905	10,4
Жамбылская	405	8,1	6086	19,2	120	2,4	3637	11,5	33	0,7	3629	11,4
Западно-Казахстанская	269	5,9	3891	17,9	90	2,0	2559	11,8	19	0,4	1747	8,1
Карагандинская	867	8,6	12597	22,1	226	2,2	6480	11,4	29	0,3	3405	6,0
Костанайская	4180	9,4	59908	23,3	960	2,2	27341	10,6	66	0,1	5996	2,3
Кызылординская	60	13,8	909	24,6	25	5,7	713	19,3	4	0,9	348	9,4
Мангистауская	3	15,8	37	23,0	2	10,5	65	40,4	-	-	-	-
Павлодарская	706	9,2	10208	21,4	267	3,5	8161	17,1	47	0,6	5151	10,8
Северо-Казахстанская	2952	7,2	41736	20,6	515	2,1	14583	7,2	35	0,1	2479	1,2
Южно-Казахстанская	486	13,4	7075	24,8	167	4,6	4916	17,3	19	0,5	3316	11,6
г. Астана	3	4,0	44	16,7	-	-	-	-	-	-	-	-
г. Алматы	12	5,7	176	20,6	2	0,9	60	7,0	1	0,5	100	11,7

Поголовье лошадей и его структура по категориям хозяйств. Региональная структура

Тыс. голов

	Поголовье, всего					Структура по категориям хозяйств, в %					Региональная структура, в %				
	в том числе					в том числе					в том числе				
	все категории хозяйств	предприятия	крестьянские (фермерские) хозяйства	хозяйства населения		все категории хозяйств	предприятия	крестьянские (фермерские) хозяйства	хозяйства населения		все категории хозяйств	предприятия	крестьянские (фермерские) хозяйства	хозяйства населения	
				1	2				3	4				5	6
A	1	2	3	4	5	6	7	8	9	10	11	12			
Республика Казахстан	1235,7	66,9	226,3	942,4	100,0	5,4	18,3	76,3	100,0	100,0	100,0	100,0	100,0	100,0	100,0
Акмолинская	85,5	10,1	2,4	72,9	100,0	11,9	2,8	85,3	6,9	15,2	1,1	7,7			
Актюбинская	63,4	5,9	12,6	44,9	100,0	9,3	19,9	70,8	5,1	8,8	5,6	4,8			
Алматинская	192,0	8,1	55,9	128,1	100,0	4,2	29,1	66,7	15,5	12,0	24,7	13,6			
Атырауская	39,3	2,5	10,8	26,1	100,0	6,2	27,4	66,4	3,2	3,7	4,7	2,8			
Восточно-Казахстанская	163,8	4,7	44,3	114,7	100,0	2,9	27,1	70,1	13,3	7,0	19,6	12,2			
Жамбылская	78,0	2,9	15,6	59,5	100,0	3,7	20,0	76,3	6,3	4,4	6,9	6,3			
Западно-Казахстанская	53,3	3,3	13,7	36,3	100,0	6,3	25,6	68,1	4,3	5,0	6,0	3,9			
Карагандинская	124,1	3,3	31,6	89,1	100,0	2,7	25,5	71,8	10,0	5,0	14,0	9,5			
Костанайская	71,9	6,9	3,2	61,8	100,0	9,6	4,5	85,9	5,8	10,3	1,4	6,6			
Кызылординская	54,2	2,7	3,9	47,7	100,0	5,0	7,1	87,9	4,4	4,1	1,7	5,1			
Мангистауская	33,5	3,2	8,1	22,2	100,0	9,6	24,1	66,2	2,7	4,8	3,6	2,4			
Павлодарская	67,0	6,5	16,9	43,6	100,0	9,7	25,2	65,1	5,4	9,7	7,5	4,6			
Северо-Казахстанская	80,0	4,0	3,2	72,9	100,0	4,9	4,0	91,1	6,5	5,9	1,4	7,7			
Южно-Казахстанская	128,5	2,6	4,2	121,8	100,0	2,0	3,3	94,7	10,4	3,8	1,9	12,9			
г. Астана	0,5	0,1	-	0,5	100,0	11,3	-	88,7	0,0	0,1	-	0,1			
г. Алматы	0,5	0,2	0,0	0,3	100,0	33,2	5,5	61,3	0,0	0,2	0,0	0,0			

Группировка предприятий по наличию поголовья лошадей в разрезе регионов

	Количество предприятий, имеющих поголовье лошадей, единиц	Поголовье лошадей – всего, голов	в том числе									
			от 1 до 50 голов					от 51 до 100 голов				
			поголовье					поголовье				
			количество единиц	в %	голов	в %	единиц	в %	голов	в %	голов	в %
A	1	2	3	4	5	6	7	8	9	10		
Республика Казахстан	1045	66899	713	68,2	9980	14,9	159	15,2	11429	17,1		
Акмолинская	147	10138	91	61,9	1366	13,5	24	16,3	1730	17,1		
Актюбинская	92	5892	68	73,9	895	15,2	9	9,8	652	11,1		
Алматинская	148	8056	106	71,6	1537	19,1	25	16,9	1759	21,8		
Атырауская	31	2450	20	64,5	227	9,3	5	16,1	405	16,5		
Восточно-Казахстанская	68	4696	46	67,6	653	13,9	8	11,8	552	11,8		
Жамбылская	51	2925	38	74,5	484	16,5	4	7,8	273	9,3		

	Количество предприятий, имеющих поголовье лошадей, единиц	Поголовье лошадей – всего, голов	в том числе					
			от 1 до 50 голов			от 51 до 100 голов		
			количество предприятий			количество предприятий		
			единиц	в %	голов	единиц	в %	голов
A	1	2	3	4	5	6	7	8
Западно-Казахстанская	70	3335	56	80,0	579	17,4	6	8,6
Карагандинская	57	3344	36	63,2	405	12,1	14	24,6
Костанайская	114	6880	69	60,5	1180	17,2	24	21,1
Кызылординская	34	2726	28	82,4	315	11,6	3	8,8
Мангистауская	14	3226	5	35,7	82	2,5	1	7,1
Павлодарская	60	6507	34	56,7	476	7,3	9	15,0
Северо-Казахстанская	80	3952	53	66,3	888	22,5	16	20,0
Южно-Казахстанская	74	2560	60	81,1	846	33,0	10	13,5
г. Астана	1	61	-	-	-	-	1	100,0
г. Алматы	4	151	3	75,0	47	31,1	-	-

продолжение

	количество единиц	в %	от 101 до 200 голов			от 201 до 300 голов			от 301 до 500 голов		
			количество предприятий			количество предприятий			количество предприятий		
			поголовье			поголовье			поголовье		
			голов	в %	единиц	голов	в %	единиц	голов	в %	единиц
A	11	12	13	14	15	16	17	18	19	20	21
Республика Казахстан	94	9,0	12927	19,3	33	3,2	8034	12,0	24	2,3	9019
Акмолинская	18	12,2	2289	22,6	8	5,4	1931	19,0	3	2,0	1068
Актюбинская	5	5,4	698	11,8	4	4,3	1022	17,3	4	4,3	1578
Алматинская	9	6,1	1230	15,3	3	2,0	723	9,0	2	1,4	867
Атырауская	3	9,7	453	18,5	-	-	-	-	2	6,5	608
Восточно-Казахстанская	9	13,2	1399	29,8	1	1,5	219	4,7	2	2,9	713
Жамбылская	5	9,8	655	22,4	2	3,9	510	17,4	1	2,0	485
Западно-Казахстанская	4	5,7	638	19,1	1	1,4	221	6,6	2	2,9	640
Карагандинская	4	7,0	500	15,0	1	1,8	271	8,1	1	1,8	324
Костанайская	15	13,2	2120	30,8	4	3,5	916	13,3	1	0,9	396
Кызылординская	1	2,9	155	5,7	1	2,9	202	7,4	-	-	-
Мангистауская	3	21,4	460	14,3	1	7,1	259	8,0	-	-	-
Павлодарская	7	11,7	880	13,5	4	6,7	1007	15,5	4	6,7	1609
Северо-Казахстанская	9	11,3	1242	31,4	1	1,3	283	7,2	1	1,3	304
Южно-Казахстанская	1	1,4	104	4,1	2	2,7	470	18,4	1	1,4	427
г. Астана	-	-	-	-	-	-	-	-	-	-	-
г. Алматы	1	25,0	104	68,9	-	-	-	-	-	-	-

ОКОНЧАНИЕ

	в том числе									
	от 501 до 1000 голов					от 1001 до 2000 голов				
	количество предприятий единиц	в %	голов	в %	количество предприятий единиц	в %	голов	в %	количество предприятий единиц	в %
А	23	24	25	26	27	28	29	30	31	32
Республика Казахстан	20	1,9	12645	18,9	2	0,2	2865	4,3	-	-
Акмолинская	3	2,0	1754	17,3	-	-	-	-	-	-
Актюбинская	2	2,2	1047	17,8	-	-	-	-	-	-
Алматинская	3	2,0	1940	24,1	-	-	-	-	-	-
Атырауская	1	3,2	757	30,9	-	-	-	-	-	-
Восточно-Казахстанская	2	2,9	1160	24,7	-	-	-	-	-	-
Жамбылская	1	2,0	518	17,7	-	-	-	-	-	-
Западно-Казахстанская	1	1,4	820	24,6	-	-	-	-	-	-
Карагандинская	1	1,8	914	27,3	-	-	-	-	-	-
Костанайская	1	0,9	540	7,8	-	-	-	-	-	-
Кызылординская	-	-	-	-	1	2,9	1861	68,3	-	-
Мангистауская	4	28,6	2347	72,8	-	-	-	-	-	-
Павлодарская	1	1,7	848	13,0	1	1,7	1004	15,4	-	-
Северо-Казахстанская	-	-	-	-	-	-	-	-	-	-
Южно-Казахстанская	-	-	-	-	-	-	-	-	-	-
г. Астана	-	-	-	-	-	-	-	-	-	-
г. Алматы	-	-	-	-	-	-	-	-	-	-

Группировка крестьянских (фермерских) хозяйств по наличию поголовья лошадей в разрезе регионов

	в том числе									
	от 1 до 50 голов					от 51 до 100 голов				
	количество хозяйств, имеющих поголовье лошадей, единиц	Поголовье лошадей – всего, голов	количество хозяйств единиц	в %	голов	в %	количество хозяйств единиц	в %	голов	в %
А	1	2	3	4	5	6	7	8	9	10
Республика Казахстан	13454	226330	12686	94,3	127621	56,4	457	3,4	32174	14,2
Акмолинская	51	2426	38	74,5	673	27,7	8	15,7	653	26,9
Актюбинская	643	12600	602	93,6	5234	41,5	22	3,4	1539	12,2
Алматинская	3963	55864	3793	95,7	38708	69,3	116	2,9	8194	14,7
Атырауская	726	10750	699	96,3	6328	58,9	10	1,4	675	6,3
Восточно-Казахстанская	2514	44329	2354	93,6	23605	53,2	90	3,6	6406	14,5
Жамбылская	1109	15583	1050	94,7	9273	59,5	37	3,3	2474	15,9
Западно-Казахстанская	936	13670	898	95,9	7183	52,5	23	2,5	1526	11,2
Карагандинская	1889	31647	1782	94,3	19475	61,5	70	3,7	5098	16,1
Костанайская	130	3238	115	88,5	1680	51,9	8	6,2	585	18,1
Кызылординская	260	3850	245	94,2	1840	47,8	10	3,8	666	17,3
Мангистауская	362	8096	332	91,7	5006	61,8	18	5,0	1211	15,0
Павлодарская	606	16869	547	90,3	6498	38,5	29	4,8	2006	11,9
Северо-Казахстанская	54	3171	37	68,5	647	20,4	10	18,5	760	24,0
Южно-Казахстанская	210	4212	193	91,9	1446	34,3	6	2,9	381	9,0
г. Астана	-	-	-	-	-	-	-	-	-	-
г. Алматы	1	25	1	100,0	25	100,0	-	-	-	-

продолжение

	в том числе										в том числе									
	от 101 до 200 голов					от 201 до 300 голов					от 301 до 500 голов					от 501 до 1000 голов				
	количество хозяйств		в %		голов	количество хозяйств		в %		голов	количество хозяйств		в %		голов	количество хозяйств		в %		голов
	единиц	11	12	14		единиц	15	16	18		единиц	19	20	22		единиц	21	22	22	
А																				
Республика Казахстан	215	1,6	13,5	30589	13	49	0,4	11679	5,2	32	11946	5,3								
Акмолинская	4	7,8	21,1	512																
Актюбинская	14	2,2	16,3	2053	2	2	0,3	435	3,5											
Алматинская	43	1,1	10,7	5975	9	9	0,2	2138	3,8	2	849	1,5								
Атырауская	10	1,4	14,3	1535	4	4	0,6	915	8,5	2	753	7,0								
Восточно-Казахстанская	47	1,9	15,5	6859	11	11	0,4	2630	5,9	11	4090	9,2								
Жамбылская	17	1,5	14,7	2293	2	2	0,2	432	2,8	3	1111	7,1								
Западно-Казахстанская	6	0,6	7,1	975	3	3	0,3	735	5,4	3	1071	7,8								
Карагандинская	28	1,5	11,9	3771	5	5	0,3	1218	3,8	2	737	2,3								
Костанайская	6	4,6	22,7	736	1	1	0,8	237	7,3											
Кызылординская	2	0,8	7,8	300	1	1	0,4	210	5,5	2	834	21,7								
Мангистауская	11	3,0	18,3	1479						1	400	4,9								
Павлодарская	18	3,0	16,7	2819	6	6	1,0	1491	8,8	3	1082	6,4								
Северо-Казахстанская	4	7,4	17,3	549	1	1	1,9	205	6,5	1	400	12,6								
Южно-Казахстанская	5	2,4	17,4	733	4	4	1,9	1033	24,5	2	619	14,7								
г. Астана	-	-	-	-	-	-	-	-	-	-	-	-	-	-	-	-	-	-	-	-
г. Алматы	-	-	-	-	-	-	-	-	-	-	-	-	-	-	-	-	-	-	-	-

окончание

	в том числе										в том числе									
	от 501 до 1000 голов					от 1001 до 2000 голов					от 2001 до 3000 голов					от 3001 до 4000 голов				
	количество хозяйств		в %		голов	количество хозяйств		в %		голов	количество хозяйств		в %		голов	количество хозяйств		в %		голов
	единиц	23	24	26		единиц	27	28	30		единиц	31	32	34		единиц	33	34	34	
А																				
Республика Казахстан	12	0,1	8181	3,6	3	0,0	4140	1,8												
Акмолинская	1	2,0	588	24,2																
Актюбинская	2	0,3	1472	11,7	1	0,2	1867	14,8												
Алматинская	-	-	-	-	-	-	-	-	-	-	-	-	-	-	-	-	-	-	-	-
Атырауская	1	0,1	544	5,1																
Восточно-Казахстанская	1	0,0	739	1,7																
Жамбылская	-	-	-	-	-	-	-	-	-	-	-	-	-	-	-	-	-	-	-	-
Западно-Казахстанская	3	0,3	2180	15,9																
Карагандинская	2	0,1	1348	4,3																
Костанайская	-	-	-	-	-	-	-	-	-	-	-	-	-	-	-	-	-	-	-	-
Кызылординская	-	-	-	-	-	-	-	-	-	-	-	-	-	-	-	-	-	-	-	-
Мангистауская	-	-	-	-	-	-	-	-	-	-	-	-	-	-	-	-	-	-	-	-
Павлодарская	1	0,2	700	4,1	2	0,3	2273	13,5												
Северо-Казахстанская	1	1,9	610	19,2																
Южно-Казахстанская	-	-	-	-	-	-	-	-	-	-	-	-	-	-	-	-	-	-	-	-
г. Астана	-	-	-	-	-	-	-	-	-	-	-	-	-	-	-	-	-	-	-	-
г. Алматы	-	-	-	-	-	-	-	-	-	-	-	-	-	-	-	-	-	-	-	-

Группировка хозяйств населения по наличию поголовья лошадей в разрезе регионов

	Количество хозяйств, имеющих поголовье лошадей, единиц	Поголовье лошадей – всего, голов	в том числе									
			от 1 до 5 голов					от 6 до 10 голов				
			количество хозяйств		поголовье		в %	количество хозяйств		в %	поголовье	
			единиц	в %	голов	в %		единиц	в %		голов	в %
А	1	2	3	4	5	6	7	8	9	10		
Республика Казахстан	263481	942425	227566	86,4	495901	52,6	23784	9,0	177120	18,8		
Акмолинская	21140	72915	18622	88,1	44231	60,7	1875	8,9	13616	18,7		
Актыбинская	12776	44928	11107	86,9	23027	51,3	1052	8,2	8011	17,8		
Алматинская	39903	128051	35320	88,5	74697	58,3	3178	8,0	23516	18,4		
Атырауская	4805	26079	3502	72,9	8641	33,1	709	14,8	5344	20,5		
Восточно–Казахстанская	34196	114725	29792	87,1	62754	54,7	2981	8,7	22105	19,3		
Жамбылская	18891	59540	16733	88,6	34890	58,6	1484	7,9	11119	18,7		
Западно–Казахстанская	11680	36325	10352	88,6	20440	56,3	879	7,5	6475	17,8		
Карагандинская	16281	89138	11716	72,0	29159	32,7	2856	17,5	21638	24,3		
Костанайская	18216	61825	15760	86,5	37142	60,1	1819	10,0	13315	21,5		
Кызылординская	7495	47661	5394	72,0	11967	25,1	1077	14,4	8328	17,5		
Мангистауская	2619	22211	1442	55,1	3798	17,1	585	22,3	4644	20,9		
Павлодарская	11190	43632	9436	84,3	22079	50,6	1204	10,8	8900	20,4		
Северо–Казахстанская	25389	72882	23256	91,6	52946	72,6	1737	6,8	12524	17,2		
Южно–Казахстанская	38762	121755	35022	90,4	69914	57,4	2330	6,0	17445	14,3		
г. Астана	68	479	54	79,4	116	24,2	9	13,2	67	14,0		
г. Алматы	70	279	58	82,9	100	35,8	9	12,9	73	26,2		

ОКОНЧАНИЕ

	Количество хозяйств, имеющих поголовье лошадей, единиц	Поголовье лошадей – всего, голов	в том числе									
			от 11 до 20 голов					от 21 голов до 50 голов				
			количество хозяйств		поголовье		в %	количество хозяйств		поголовье		в %
			единиц	в %	голов	в %		единиц	в %	голов	в %	
А	11	12	13	14	15	16	17	18	19	20	21	22
Республика Казахстан	8603	3,3	123440	13,1	2896	1,1	86914	9,2	632	0,2	59050	6,3
Акмолинская	478	2,3	6771	9,3	127	0,6	3748	5,1	38	0,2	4549	6,2
Актыбинская	433	3,4	6143	13,7	153	1,2	4646	10,3	31	0,2	3101	6,9
Алматинская	1015	2,5	14591	11,4	329	0,8	9912	7,7	61	0,2	5335	4,2
Атырауская	438	9,1	6280	24,1	133	2,8	3951	15,2	23	0,5	1863	7,1
Восточно–Казахстанская	1055	3,1	15010	13,1	309	0,9	8889	7,7	59	0,2	5967	5,2
Жамбылская	498	2,6	7272	12,2	154	0,8	4770	8,0	22	0,1	1489	2,5
Западно–Казахстанская	320	2,7	4685	12,9	114	1,0	3436	9,5	15	0,1	1289	3,5
Карагандинская	1171	7,2	17080	19,2	459	2,8	13666	15,3	79	0,5	7595	8,5
Костанайская	514	2,8	7166	11,6	105	0,6	2926	4,7	18	0,1	1276	2,1
Кызылординская	630	8,4	9325	19,6	295	3,9	8917	18,7	99	1,3	9124	19,1
Мангистауская	394	15,0	5698	25,7	163	6,2	5011	22,6	35	1,3	3060	13,8
Павлодарская	391	3,5	5529	12,7	118	1,1	3602	8,3	41	0,4	3522	8,1
Северо–Казахстанская	310	1,2	4100	5,6	73	0,3	2190	3,0	13	0,1	1122	1,5
Южно–Казахстанская	953	2,5	13751	11,3	362	0,9	11198	9,2	95	0,2	9447	7,8
г. Астана	2	2,9	25	5,2	1	1,5	30	6,3	2	2,9	241	50,3
г. Алматы	1	1,4	14	5,0	1	1,4	22	7,9	1	1,4	70	25,1

Поголовье верблюдов и его структура по категориям хозяйств. Региональная структура

Тыс. голов

	Поголовье, всего				Структура по категориям хозяйств, в %				Региональная структура, в %			
	в том числе				в том числе				в том числе			
	все категории хозяйств	предприятия	крестьянские (фермерские) хозяйства	хозяйства населения	все категории хозяйств	предприятия	крестьянские (фермерские) хозяйства	хозяйства населения	все категории хозяйств	предприятия	крестьянские (фермерские) хозяйства	хозяйства населения
А	1	2	3	4	5	6	7	8	9	10	11	12
Республика Казахстан	138,6	14,5	26,4	97,7	100,0	10,4	19,0	97,7	100,0	100,0	100,0	100,0
Акмолинская	0,1	0,1	-	0,0	100,0	83,5	-	0,0	0,1	0,7	-	0,0
Актюбинская	15,9	0,3	3,1	12,5	100,0	1,7	19,7	12,5	11,5	2,1	11,7	12,8
Алматинская	5,2	3,8	0,7	0,7	100,0	73,5	13,6	0,7	3,8	26,2	2,7	0,7
Атырауская	27,8	2,5	6,3	19,0	100,0	9,0	22,7	19,0	20,1	17,2	23,9	19,4
Восточно-Казахстанская	0,4	0,1	0,3	0,1	100,0	30,0	57,0	0,1	0,3	0,7	1,1	0,1
Жамбылская	4,6	0,2	1,7	2,8	100,0	4,4	35,7	2,8	3,3	1,4	6,4	2,9
Западно-Казахстанская	3,4	0,4	1,1	2,0	100,0	10,3	31,4	2,0	2,5	2,8	4,2	2,0
Карагандинская	1,4	0,0	0,4	1,0	100,0	0,3	26,0	1,0	1,0	0,0	1,5	1,0
Костанайская	0,2	0,1	0,0	0,1	100,0	42,7	15,6	0,1	0,1	0,7	0,0	0,1
Кызылординская	25,6	2,0	2,7	20,9	100,0	7,9	10,5	20,9	18,5	13,8	10,2	21,4
Мангистауская	38,6	3,2	8,3	27,0	100,0	8,4	21,6	27,0	27,8	22,1	31,4	27,6
Павлодарская	0,0	0,0	0,0	0,0	100,0	22,2	72,2	0,0	0,0	0,0	0,0	0,0
Северо-Казахстанская	0,0	-	0,0	-	100,0	-	100,0	-	0,0	-	0,0	-
Южно-Казахстанская	15,4	1,8	1,8	11,8	100,0	11,7	11,7	11,8	11,1	12,4	6,8	12,1
г. Астана	-	-	-	-	100,0	-	-	-	-	-	-	-
г. Алматы	0,0	0,0	-	-	100,0	100,0	-	-	0,0	0,0	-	-

Группировка предприятий по наличию поголовья верблюдов в разрезе регионов

	Количество предприятий, имеющих поголовье верблюдов, единиц	Поголовье верблюдов – всего, голов	в том числе									
			от 1 до 20 голов					от 21 до 50 голов				
			количество предприятий		поголовье			количество предприятий		поголовье		
			единиц	в %	голов	в %	единиц	в %	голов	в %	голов	в %
А	1	2	3	4	5	6	7	8	9	10		
Республика Казахстан	119	14478	63	52,9	414	2,9	17	14,3	653	4,5		
Акмолинская	2	76	-	-	-	-	-	100,0	76	100,0		
Актюбинская	21	263	19	90,5	94	35,7	1	4,8	42	16,0		
Алматинская	14	3804	4	28,6	45	1,2	4	28,6	159	4,2		
Атырауская	20	2507	7	35,0	53	2,1	2	10,0	84	3,4		
Восточно-Казахстанская	2	134	1	50,0	2	1,5	-	-	-	-		
Жамбылская	7	204	3	42,9	17	8,3	2	28,6	73	35,8		
Западно-Казахстанская	10	354	8	80,0	56	15,8	-	-	-	-		
Карагандинская	1	4	1	100,0	4	100,0	-	-	-	-		

	в том числе									
	от 301 до 400 голов					от 401 до 500 голов				
	количество предприятий		поголовье			количество предприятий		поголовье		
	единиц	в %	голов	в %	голов	единиц	в %	голов	в %	голов
А	23	24	25	26	27	28	29	30	31	32
Атырауская	-	-	-	-	-	-	-	-	2	10,0
Восточно-Казахстанская	-	-	-	-	-	-	-	-	-	1365
Жамбылская	-	-	-	-	-	-	-	-	-	33
Западно-Казахстанская	-	-	-	-	-	-	-	-	-	34
Карагандинская	-	-	-	-	-	-	-	-	-	54,4
Костанайская	-	-	-	-	-	-	-	-	-	-
Кызылординская	-	-	-	-	-	-	-	-	-	-
Мангистауская	-	-	-	-	-	-	-	-	1	6,3
Павлодарская	-	-	-	-	-	-	-	-	1	12,5
Северо-Казахстанская	-	-	-	-	-	-	-	-	-	-
Южно-Казахстанская	1	8,3	351	19,6	1	8,3	463	25,8	-	-
г. Астана	-	-	-	-	-	-	-	-	-	-
г. Алматы	-	-	-	-	-	-	-	-	-	-

Группировка крестьянских (фермерских) хозяйств по наличию поголовья верблюдов в разрезе регионов

	в том числе									
	от 1 до 20 голов					от 21 до 50 голов				
	количество хозяйств		поголовье			количество хозяйств		поголовье		
	единиц	в %	голов	в %	голов	единиц	в %	голов	в %	голов
А	1	2	3	4	5	6	7	8	9	10
Республика Казахстан	1876	26375	1526	81,3	8384	31,8	237	12,6	7490	28,4
Акмолинская	-	-	-	-	-	-	-	-	-	-
Актюбинская	220	3117	180	81,8	949	30,4	24	10,9	762	24,4
Алматинская	57	705	47	82,5	294	41,7	8	14,0	222	31,5
Атырауская	599	6325	519	86,6	2762	43,7	59	9,8	1875	29,6
Восточно-Казахстанская	18	255	14	77,8	101	39,6	4	22,2	154	60,4
Жамбылская	76	1653	52	68,4	288	17,4	15	19,7	412	24,9
Западно-Казахстанская	260	1082	254	97,7	725	67,0	4	1,5	137	12,7
Карагандинская	92	351	89	96,7	255	72,6	3	3,3	96	27,4
Костанайская	2	30	1	50,0	1	3,3	1	50,0	29	96,7
Кызылординская	163	2688	129	79,1	938	34,9	25	15,3	761	28,3
Мангистауская	341	8336	207	60,7	1836	22,0	91	26,7	2936	35,2
Павлодарская	3	13	3	100,0	13	100,0	-	-	-	-
Северо-Казахстанская	2	21	2	100,0	21	100,0	-	-	-	-
Южно-Казахстанская	43	1799	29	67,4	201	11,2	3	7,0	106	5,9
г. Астана	-	-	-	-	-	-	-	-	-	-
г. Алматы	-	-	-	-	-	-	-	-	-	-

продолжение

	в том числе									
	от 51 до 100 голов					от 101 до 200 голов				
	количество хозяйств		поголовье		в %	количество хозяйств		поголовье		в %
	единиц	в %	голов	в %		единиц	в %	голов	в %	
А	11	12	13	14		15	16	17	18	
Республика Казахстан	78	4,2	5651	21,4		34	1,8	4510	17,1	
Акмолинская	-	-	-	-		-	-	-	-	
Актюбинская	12	5,5	869	27,9		4	1,8	537	17,2	
Алматинская	1	1,8	72	10,2		1	1,8	117	16,6	
Атырауская	19	3,2	1413	22,3		2	0,3	275	4,3	
Восточно-Казахстанская	-	-	-	-		-	-	-	-	
Жамбылская	5	6,6	407	24,6		4	5,3	546	33,0	
Западно-Казахстанская	1	0,4	100	9,2		1	0,4	120	11,1	
Карагандинская	-	-	-	-		-	-	-	-	
Костанайская	-	-	-	-		-	-	-	-	
Кызылординская	4	2,5	257	9,6		5	3,1	732	27,2	
Мангистауская	33	9,7	2299	27,6		10	2,9	1265	15,2	
Павлодарская	-	-	-	-		-	-	-	-	
Северо-Казахстанская	-	-	-	-		-	-	-	-	
Южно-Казахстанская	3	7,0	234	13,0		7	16,3	918	51,0	
г. Астана	-	-	-	-		-	-	-	-	
г. Алматы	-	-	-	-		-	-	-	-	

окончание

	в том числе									
	от 301 до 400 голов					от 401 до 500 голов				
	количество хозяйств		поголовье		в %	количество хозяйств		поголовье		в %
	единиц	в %	голов	в %		единиц	в %	голов	в %	
А	23	24	25	26		27	28	29	30	
Республика Казахстан	1	0,1	340	1,3		-	-	-	-	
Акмолинская	-	-	-	-		-	-	-	-	
Актюбинская	-	-	-	-		-	-	-	-	
Алматинская	-	-	-	-		-	-	-	-	
Атырауская	-	-	-	-		-	-	-	-	
Восточно-Казахстанская	-	-	-	-		-	-	-	-	
Жамбылская	-	-	-	-		-	-	-	-	
Западно-Казахстанская	-	-	-	-		-	-	-	-	
Карагандинская	-	-	-	-		-	-	-	-	
Костанайская	-	-	-	-		-	-	-	-	
Кызылординская	-	-	-	-		-	-	-	-	
Мангистауская	-	-	-	-		-	-	-	-	
Павлодарская	-	-	-	-		-	-	-	-	
Северо-Казахстанская	-	-	-	-		-	-	-	-	
Южно-Казахстанская	1	2,3	340	18,9		-	-	-	-	
г. Астана	-	-	-	-		-	-	-	-	
г. Алматы	-	-	-	-		-	-	-	-	

Группировка хозяйств населения по наличию поголовья верблюдов в разрезе регионов

	Количество хозяйств, имеющих поголовье верблюдов, единиц	Поголовье верблюдов – всего, голов	в том числе					
			от 1 до 5 голов			от 6 до 10 голов		
			количество хозяйств		поголовье		количество хозяйств	
			единиц	в %	голов	в %	единиц	в %
А	1	2	3	4	5	6	7	8
Республика Казахстан	20040	97722	15370	76,7	36928	37,8	2913	14,5
Акмолинская	7	15	7	100,0	15	100,0	-	-
Актюбинская	2663	12478	1999	75,1	4683	37,5	440	16,5
Алматинская	148	668	125	84,5	192	28,7	11	7,4
Атырауская	5196	18979	4359	83,9	10190	53,7	605	11,6
Восточно-Казахстанская	17	58	15	88,2	36	62,1	1	5,9
Жамбылская	454	2775	343	75,6	812	29,3	57	12,6
Западно-Казахстанская	958	2005	916	95,6	1617	80,6	33	3,4
Карагандинская	284	995	242	85,2	584	58,7	32	11,3
Костанайская	23	80	21	91,3	43	53,8	1	4,3
Кызылординская	3191	20881	2129	66,7	5708	27,3	596	18,7
Мангистауская	5249	27006	3832	73,0	9813	36,3	883	16,8
Павлодарская	1	1	1	100,0	1	100,0	-	-
Северо-Казахстанская	-	-	-	-	-	-	-	-
Южно-Казахстанская	1849	11781	1381	74,7	3234	27,5	254	13,7
г. Астана	-	-	-	-	-	-	-	-
г. Алматы	-	-	-	-	-	-	-	-

Окончание

	Количество хозяйств, имеющих поголовье верблюдов, единиц	Поголовье верблюдов – всего, голов	в том числе					
			от 11 до 20 голов			от 21 голов до 50 голов		
			количество хозяйств		поголовье		количество хозяйств	
			единиц	в %	голов	в %	единиц	в %
А	11	12	13	14	15	16	17	18
Республика Казахстан	1229	6,1	17888	18,3	439	2,2	12910	13,2
Акмолинская	-	-	-	-	-	-	-	-
Актюбинская	164	6,2	2303	18,5	50	1,9	1370	11,0
Алматинская	8	5,4	137	20,5	2	1,4	71	10,6
Атырауская	181	3,5	2678	14,1	45	0,9	1238	6,5
Восточно-Казахстанская	1	5,9	12	20,7	-	-	-	-
Жамбылская	32	7,0	499	18,0	17	3,7	481	17,3
Западно-Казахстанская	7	0,7	98	4,9	2	0,2	51	2,5
Карагандинская	7	2,5	89	8,9	3	1,1	98	9,8
Костанайская	-	-	-	-	1	4,3	28	35,0
Кызылординская	302	9,5	4464	21,4	137	4,3	4141	19,8
Мангистауская	397	7,6	5711	21,1	120	2,3	3398	12,6
Павлодарская	-	-	-	-	-	-	-	-
Северо-Казахстанская	-	-	-	-	-	-	-	-
Южно-Казахстанская	130	7,0	1897	16,1	62	3,4	2034	17,3
г. Астана	-	-	-	-	-	-	-	-
г. Алматы	-	-	-	-	-	-	-	-

Поголовье птиц всех видов и их структура по категориям хозяйств. Региональная структура

Тыс. голов

	Поголовье, всего					Структура по категориям хозяйств, в %				Региональная структура, в %			
	в том числе					в том числе				в том числе			
	все категории хозяйств	предприятия	крестьянские (фермерские) хозяйства	4	3	все категории хозяйств	предприятия	крестьянские (фермерские) хозяйства	хозяйства населения	все категории хозяйств	предприятия	крестьянские (фермерские) хозяйства	хозяйства населения
A	1	2				5	6	7	8	9	10	11	12
Республика Казахстан	28239,3	14585,5	345,4	13308,3		100,0	51,6	1,2	47,1	100,0	100,0	100,0	100,0
Акмолинская	2532,9	1369,0	3,2	1160,8		100,0	54,0	0,1	45,8	9,0	9,4	0,9	8,7
Актюбинская	982,9	273,8	10,4	698,7		100,0	27,9	1,1	71,1	3,5	1,9	3,0	5,3
Алматинская	7767,6	5742,4	143,7	1881,5		100,0	73,9	1,9	24,2	27,5	39,4	41,6	14,1
Атырауская	52,4	0,3	4,0	48,1		100,0	0,5	7,6	91,8	0,2	0,0	1,2	0,4
Восточно-Казахстанская	3011,5	2181,0	12,1	818,4		100,0	72,4	0,4	27,2	10,7	15,0	3,5	6,1
Жамбылская	1451,3	-	27,5	1423,8		100,0	-	1,9	98,1	5,1	-	8,0	10,7
Западно-Казахстанская	881,8	299,0	67,6	515,3		100,0	33,9	7,7	58,4	3,1	2,0	19,6	3,9
Карагандинская	1633,1	1188,2	27,3	417,6		100,0	72,8	1,7	25,6	5,8	8,1	7,9	3,1
Костанайская	3667,8	1174,1	1,1	2492,6		100,0	32,0	0,0	68,0	13,0	8,0	0,3	18,7
Кызылординская	406,7	174,3	0,5	231,9		100,0	42,9	0,1	57,0	1,4	1,2	0,1	1,7
Мангистауская	13,8	-	0,5	13,3		100,0	-	3,8	96,4	0,0	-	0,2	0,1
Павлодарская	1092,2	541,0	10,0	541,2		100,0	49,5	0,9	49,6	3,9	3,7	2,9	4,1
Северо-Казахстанская	2559,9	996,4	32,6	1530,9		100,0	38,9	1,3	59,8	9,1	6,8	9,4	11,5
Южно-Казахстанская	2132,5	645,2	4,8	1482,5		100,0	30,3	0,2	69,5	7,6	4,4	1,4	11,1
г. Астана	4,5	-	0,0	4,5		100,0	-	0,4	100,0	0,0	-	0,0	0,0
г. Алматы	48,4	0,9	0,1	47,4		100,0	1,8	0,2	97,9	0,2	0,0	0,0	0,4

Группировка предприятий по наличию поголовья птицы всех видов в разрезе регионов

	в том числе									
	Поголовье птиц всех видов – всего, голов			от 1 до 200 голов			от 201 до 500 голов			
	Количество предприятий, имеющих поголовье птиц всех видов, единиц	количество предприятий		количество предприятий	поголовье		поголовье			
	1	единиц	в %	голов	в %	единиц	в %	голов	в %	
A		3	4	5	6	7	8	9	10	
Республика Казахстан	74	14585495	20,3	897	0,0	2	2,7	516	0,0	0,0
Акмолинская	6	1368975	16,7	32	0,0	-	-	-	-	-
Актюбинская	1	273789	-	-	-	-	-	-	-	-
Алматинская	16	5742364	25,0	142	0,0	-	-	-	-	-
Атырауская	1	270	-	-	-	1	100,0	270	100,0	100,0
Восточно-Казахстанская	9	2180958	11,1	29	0,0	-	-	-	-	-
Жамбылская	-	-	-	-	-	-	-	-	-	-
Западно-Казахстанская	3	298971	-	-	-	-	-	-	-	-
Карагандинская	8	1188249	25,0	221	0,0	-	-	-	-	-
Костанайская	10	1174125	50,0	410	0,0	-	-	-	-	-
Кызылординская	3	174300	66,7	63	0,0	-	-	-	-	-

	в том числе									
	от 50001 до 100000 голов					от 100001 до 250000 голов				
	количество предприятий единиц	в %	голов	в %	голов	количество предприятий единиц	в %	голов	в %	количество предприятий единиц
Жамбылская	23	24	25	26	27	28	29	30	31	32
Западно-Казахстанская	1	33,3	5860	2,0	1	33,3	20675	6,9	-	-
Карагандинская	-	-	-	-	1	12,5	15021	1,3	1	12,5
Костанайская	-	-	-	-	1	10,0	17505	1,5	2	20,0
Кызылординская	-	-	-	-	-	-	-	-	-	-
Мангистауская	-	-	-	-	2	50,0	47130	8,7	-	-
Павлодарская	2	22,2	13776	1,4	-	-	-	-	-	-
Северо-Казахстанская	-	-	-	-	-	-	-	-	-	-
Южно-Казахстанская	-	-	-	-	-	-	-	-	-	-
г. Астана	-	-	-	-	-	-	-	-	-	-
г. Алматы	-	-	-	-	-	-	-	-	-	-

продолжение

	в том числе									
	от 500001 до 1000000 голов					от 1000001 до 2000000 голов				
	количество предприятий единиц	в %	голов	в %	голов	количество предприятий единиц	в %	голов	в %	количество предприятий единиц
Республика Казахстан	35	36	37	38	39	40	41	42	43	44
Акмолинская	5	6,8	325287	2,2	7	9,5	1089303	7,5	6	8,1
Актюбинская	-	-	-	-	1	16,7	135301	9,9	1	16,7
Алматинская	2	12,5	127582	2,2	2	12,5	356690	6,2	1	6,3
Атырауская	-	-	-	-	-	-	-	-	-	-
Восточно-Казахстанская	-	-	-	-	-	-	-	-	1	11,1
Жамбылская	-	-	-	-	-	-	-	-	-	-
Западно-Казахстанская	1	12,5	51102	4,3	1	12,5	170733	14,4	1	33,3
Карагандинская	-	-	-	-	-	-	-	-	-	-
Костанайская	-	-	-	-	1	33,3	174237	100,0	-	-
Кызылординская	-	-	-	-	-	-	-	-	-	-
Мангистауская	-	-	-	-	-	-	-	-	-	-
Павлодарская	1	11,1	67992	6,8	1	11,1	145000	14,6	1	11,1
Северо-Казахстанская	1	33,3	78611	12,2	1	33,3	107342	16,6	-	-
Южно-Казахстанская	-	-	-	-	-	-	-	-	-	-
г. Астана	-	-	-	-	-	-	-	-	-	-
г. Алматы	-	-	-	-	-	-	-	-	-	-

окончание

	в том числе									
	от 3000001 до 4000000 голов					от 4000001 до 5000000 голов				
	количество предприятий единиц	в %	голов	в %	голов	количество предприятий единиц	в %	голов	в %	количество предприятий единиц
Республика Казахстан	47	48	49	50	51	52	53	54	55	56
Акмолинская	4	5,4	1384847	9,5	5	6,8	2367307	16,2	9	12,2
	-	-	-	-	1	16,7	445023	32,5	1	16,7

в том числе									
от 300001 до 400000 голов					от 400001 до 500000 голов				
количество предприятий	поголовье				количество предприятий	поголовье			
	единиц	в %	голов	в %		единиц	в %	голов	в %
47	48	-	49	50	51	52	53	54	55
Актыбинская	-	-	-	-	-	-	-	-	-
Алматынская	1	6,3	320332	5,6	-	-	-	-	-
Атырауская	-	-	-	-	-	-	-	-	-
Восточно-Казахстанская	1	11,1	367030	16,8	1	11,1	483524	22,2	1
Жамбылская	-	-	-	-	-	-	-	-	-
Западно-Казахстанская	-	-	-	-	-	-	-	-	-
Карагандинская	1	12,5	393662	33,1	-	-	-	-	-
Костанайская	1	10,0	303823	25,9	-	-	-	-	-
Кызылординская	-	-	-	-	-	-	-	-	-
Мангистауская	-	-	-	-	-	-	-	-	-
Павлодарская	-	-	-	-	1	25,0	490000	90,6	-
Северо-Казахстанская	-	-	-	-	1	11,1	489504	49,1	-
Южно-Казахстанская	-	-	-	-	1	33,3	459256	71,2	-
г. Астана	-	-	-	-	-	-	-	-	-
г. Алматы	-	-	-	-	-	-	-	-	-

Группировка крестьянских (фермерских) хозяйств по наличию поголовья птицы всех видов в разрезе регионов

в том числе									
от 1 до 100 голов					от 101 до 200 голов				
количество хозяйств, имеющих поголовье птицы всех видов, единиц	поголовье				количество хозяйств	поголовье			
	единиц	в %	голов	в %		единиц	в %	голов	в %
А	1	2	3	4	5	6	7	8	9
Республика Казахстан	4255	345436	3913	92,0	97720	28,3	245	5,8	35233
Акмолинская	6	3166	4	66,7	166	5,2	-	-	-
Актюбинская	172	10430	154	89,5	4470	42,9	5	2,9	737
Алматынская	1624	143746	1430	88,1	34135	23,7	154	9,5	22330
Атырауская	240	4005	239	99,6	3892	97,2	1	0,4	113
Восточно-Казахстанская	333	12127	312	93,7	7277	60,0	15	4,5	2137
Жамбылская	388	27469	329	84,8	14347	52,2	42	10,8	6193
Западно-Казахстанская	438	67580	433	98,9	7418	11,0	2	0,5	229
Карагандинская	688	27309	663	96,4	15440	56,5	16	2,3	2154
Костанайская	24	1099	22	91,7	818	74,4	2	8,3	281
Кызылординская	20	513	19	95,0	362	70,6	1	5,0	151
Мангистауская	44	530	44	100,0	530	100,0	-	-	-
Павлодарская	166	9976	160	96,4	4828	48,4	4	2,4	513
Северо-Казахстанская	5	32641	2	40,0	101	0,3	-	-	-
Южно-Казахстанская	104	4750	99	95,2	3841	80,9	3	2,9	395
г. Астана	1	20	1	100,0	20	100,0	-	-	-
г. Алматы	2	75	2	100,0	75	100,0	-	-	-

[illegible]

продолжение

в том числе										
от 20001 до 30000 голов				от 30001 до 40000 голов				от 40001 до 50000 голов		
количество хозяйств единиц	в %	голов	в %	количество хозяйств единиц	в %	голов	в %	количество хозяйств единиц	в %	голов
35	36	37	38	39	40	41	42	43	44	45
Республика Казахстан	1	0,0	29000	8,4	-	-	-	1	0,0	49873
Акмолинская	-	-	-	-	-	-	-	-	-	-
Актюбинская	-	-	-	-	-	-	-	-	-	-
Алматинская	-	-	-	-	-	-	-	1	0,1	49873
Атырауская	-	-	-	-	-	-	-	-	-	-
Восточно-Казахстанская	-	-	-	-	-	-	-	-	-	-
Жамбылская	-	-	-	-	-	-	-	-	-	-
Западно-Казахстанская	-	-	-	-	-	-	-	-	-	-
Карагандинская	-	-	-	-	-	-	-	-	-	-
Костанайская	-	-	-	-	-	-	-	-	-	-
Кызылординская	-	-	-	-	-	-	-	-	-	-
Мангистауская	-	-	-	-	-	-	-	-	-	-
Павлодарская	-	-	-	-	-	-	-	-	-	-
Северо-Казахстанская	1	20,0	29000	88,8	-	-	-	-	-	-
Южно-Казахстанская	-	-	-	-	-	-	-	-	-	-
г. Астана	-	-	-	-	-	-	-	-	-	-
г. Алматы	-	-	-	-	-	-	-	-	-	-

продолжение

в том числе										
от 50001 до 60000 голов				от 60001 до 70000 голов				от 70001 до 80000 голов		
количество хозяйств единиц	в %	голов	в %	количество хозяйств единиц	в %	голов	в %	количество хозяйств единиц	в %	голов
47	48	49	50	51	52	53	54	55	56	57
Республика Казахстан	1	0,0	59288	17,2	-	-	-	-	-	-
Акмолинская	-	-	-	-	-	-	-	-	-	-
Актюбинская	-	-	-	-	-	-	-	-	-	-
Алматинская	-	-	-	-	-	-	-	-	-	-
Атырауская	-	-	-	-	-	-	-	-	-	-
Восточно-Казахстанская	-	-	-	-	-	-	-	-	-	-
Жамбылская	-	-	-	-	-	-	-	-	-	-
Западно-Казахстанская	1	0,2	59288	87,7	-	-	-	-	-	-
Карагандинская	-	-	-	-	-	-	-	-	-	-
Костанайская	-	-	-	-	-	-	-	-	-	-
Кызылординская	-	-	-	-	-	-	-	-	-	-
Мангистауская	-	-	-	-	-	-	-	-	-	-
Павлодарская	-	-	-	-	-	-	-	-	-	-
Северо-Казахстанская	-	-	-	-	-	-	-	-	-	-
Южно-Казахстанская	-	-	-	-	-	-	-	-	-	-
г. Астана	-	-	-	-	-	-	-	-	-	-
г. Алматы	-	-	-	-	-	-	-	-	-	-

Окончание

в том числе									
от 80001 до 90000 голов					от 90001 до 100000 голов				
количество хозяйств			поголовье		количество хозяйств			поголовье	
единиц	в %	голов	в %	единиц	в %	голов	в %	единиц	поголовье
59	60	61	62	63	64	65	66	67	в % голов
-	-	-	-	-	-	-	-	-	70
Республика Казахстан	-	-	-	-	-	-	-	-	-
Акмолинская	-	-	-	-	-	-	-	-	-
Актюбинская	-	-	-	-	-	-	-	-	-
Алматинская	-	-	-	-	-	-	-	-	-
Атырауская	-	-	-	-	-	-	-	-	-
Восточно-Казахстанская	-	-	-	-	-	-	-	-	-
Жамбылская	-	-	-	-	-	-	-	-	-
Западно-Казахстанская	-	-	-	-	-	-	-	-	-
Карагандинская	-	-	-	-	-	-	-	-	-
Костанайская	-	-	-	-	-	-	-	-	-
Кызылординская	-	-	-	-	-	-	-	-	-
Мангистауская	-	-	-	-	-	-	-	-	-
Павлодарская	-	-	-	-	-	-	-	-	-
Северо-Казахстанская	-	-	-	-	-	-	-	-	-
Южно-Казахстанская	-	-	-	-	-	-	-	-	-
г. Астана	-	-	-	-	-	-	-	-	-
г. Алматы	-	-	-	-	-	-	-	-	-

Группировка хозяйств населения по наличию поголовья птицы всех видов в разрезе регионов

	Количество хозяйств, имеющих поголовье птицы всех видов, единиц	Поголовье птицы всех видов – всего, голов	в том числе							
			от 1 до 10 голов			от 11 до 20 голов				
			количество хозяйств		поголовье		количество хозяйств		поголовье	
			единиц	в %	голов	в %	единиц	в %	голов	в %
А	1	2	3	4	5	6	7	8	9	10
Республика Казахстан	712690	13308334	273185	38,3	2024219	15,2	247868	34,8	3892833	29,3
Акмолинская	64764	1160779	22518	34,8	175045	15,1	26105	40,3	407817	35,1
Актюбинская	33959	698711	11720	34,3	85784	12,3	11099	32,7	174783	25,0
Алматинская	102318	1881452	42767	41,8	315732	16,8	35757	34,9	565148	30,0
Атырауская	5672	48127	4302	75,8	26289	54,6	1217	21,5	17435	36,2
Восточно–Казахстанская	56376	818373	25978	46,1	197150	24,1	21230	37,7	323093	39,5
Жамбылская	65730	1423796	23562	35,8	180899	12,7	22180	33,7	358325	25,2
Западно–Казахстанская	37280	515261	17774	47,7	129976	25,2	14142	37,9	215524	41,8
Карагандинская	30109	417573	15348	51,0	111773	26,8	10520	34,9	159500	38,2
Костанайская	85082	2492580	13012	15,3	102145	4,1	23490	27,6	382412	15,3
Кызылординская	16405	231883	7913	48,2	56200	24,2	5936	36,2	92963	40,1
Мангистауская	1595	13281	1274	79,9	7304	55,0	254	15,9	3820	28,8
Павлодарская	26915	541207	8249	30,6	65594	12,1	9914	36,8	156589	28,9
Северо–Казахстанская	79277	1530854	24164	30,5	189000	12,3	30711	38,7	492327	32,2
Южно–Казахстанская	101476	1482517	50410	49,7	354728	23,9	34003	33,5	524209	35,4
г. Астана	361	4509	181	50,1	1345	29,8	150	41,6	2293	50,9
г. Алматы	5371	47431	4013	73,9	25255	53,2	1160	21,6	16595	35,0

ОКОНЧАНИЕ

	в том числе											
	от 21 до 50 голов						от 51 до 100 голов					
	количество хозяйств			поголовье			количество хозяйств			поголовье		
	единиц	в %	голов	в %	голов	в %	единиц	в %	голов	в %	единиц	в %
А	11	12	13	14	15	16	17	18	19	20	21	22
Республика Казахстан	164552	23,1	5146827	38,7	23307	3,3	1551459	11,7	3778	0,5	692996	5,2
Акмолинская	14685	22,7	439976	37,9	1140	1,8	76977	6,6	316	0,5	60964	5,3
Актюбинская	8466	24,9	263124	37,7	2557	7,5	157707	22,6	117	0,3	17313	2,5
Алматинская	20716	20,2	649230	34,5	2408	2,4	167594	8,9	670	0,7	183748	9,8
Атырауская	144	2,5	3839	8,0	9	0,2	564	1,2	-	-	-	-
Восточно-Казахстанская	8594	15,2	248352	30,3	478	0,8	31580	3,9	96	0,2	18198	2,2
Жамбылская	15973	24,3	522569	36,7	3100	4,7	218292	15,3	915	1,4	143711	10,1
Западно-Казахстанская	5048	13,5	146841	28,5	286	0,8	18043	3,5	30	0,1	4877	0,9
Карагандинская	3881	12,9	113623	27,2	306	1,0	21158	5,1	54	0,2	11519	2,8
Костанайская	39067	45,9	1298967	52,1	8644	10,2	570631	22,9	869	1,0	138425	5,6
Кызылординская	2382	14,5	69785	30,1	150	0,9	9651	4,2	24	0,1	3284	1,4
Мангистауская	64	4,0	1903	14,3	2	0,1	113	0,9	1	0,1	141	1,1
Павлодарская	7800	29,0	241287	44,6	824	3,1	55333	10,2	128	0,5	22404	4,1
Северо-Казахстанская	21999	27,7	676646	44,2	2185	2,8	142003	9,3	218	0,3	30878	2,0
Южно-Казахстанская	15511	15,3	484658	31,3	1213	1,2	81500	5,5	339	0,3	57422	3,9
г. Астана	30	8,3	871	19,3	-	-	-	-	-	-	-	-
г. Алматы	192	3,6	5156	10,9	5	0,1	313	0,7	1	0,0	112	0,2

Поголовье кроликов и их структура по категориям хозяйств. Региональная структура

голов

	Поголовье, всего				Структура по категориям хозяйств, в %				Региональная структура, в %			
	все категории хозяйств	в том числе			все категории хозяйств	в том числе			все категории хозяйств	в том числе		
		предприятия	крестьянские (фермерские) хозяйства	хозяйства населения		предприятия	крестьянские (фермерские) хозяйства	хозяйства населения		предприятия	крестьянские (фермерские) хозяйства	хозяйства населения
А	1	2	3	4	5	6	7	8	9	10	11	12
Республика Казахстан	82158	1221	731	80206	100,0	1,5	0,9	97,6	100,0	100,0	100,0	100,0
Акмолинская	16642	-	-	16642	100,0	-	-	100,0	20,3	-	-	20,7
Актюбинская	1020	-	-	1020	100,0	-	-	100,0	1,2	-	-	1,3
Алматинская	2989	359	10	2620	100,0	12,0	0,3	87,7	3,6	29,4	1,4	3,3
Атырауская	-	-	-	-	100,0	-	-	-	-	-	-	-
Восточно-Казахстанская	11890	-	208	11682	100,0	-	1,7	98,3	14,5	-	28,5	14,6
Жамбылская	1721	-	-	1721	100,0	-	-	100,0	2,1	-	-	2,1
Западно-Казахстанская	1016	-	-	1016	100,0	-	-	100,0	1,2	-	-	1,3
Карагандинская	11728	862	456	10410	100,0	7,3	3,9	88,8	14,3	70,6	62,4	13,0

	Поголовье, всего				Структура по категориям хозяйств, в %				Региональная структура, в %			
	в том числе				в том числе				в том числе			
	все категории хозяйств	предприятия	крестьянские (фермерские) хозяйства	хозяйства населения	все категории хозяйств	предприятия	крестьянские (фермерские) хозяйства	хозяйства населения	все категории хозяйств	предприятия	крестьянские (фермерские) хозяйства	хозяйства населения
A	1	2	3	4	5	6	7	8	9	10	11	12
Костанайская	17595	-	-	17595	100,0	-	-	100,0	21,4	-	-	21,9
Кызылординская	583	-	30	553	100,0	-	5,1	94,9	0,7	-	4,1	0,7
Мангистауская	91	-	27	64	100,0	-	29,7	70,3	0,1	-	3,7	0,1
Павлодарская	1906	-	-	1906	100,0	-	-	100,0	2,3	-	-	2,4
Северо-Казахстанская	12065	-	-	12065	100,0	-	-	100,0	14,7	-	-	15,0
Южно-Казахстанская	1990	-	-	1990	100,0	-	-	100,0	2,4	-	-	2,5
г. Астана	30	-	-	30	100,0	-	-	100,0	0,0	-	-	0,0
г. Алматы	892	-	-	892	100,0	-	-	100,0	1,1	-	-	1,1

голов

Поголовье ослов и их структура по категориям хозяйств. Региональная структура

	Поголовье, всего				Структура по категориям хозяйств, в %				Региональная структура, в %			
	в том числе				в том числе				в том числе			
	все категории хозяйств	предприятия	крестьянские (фермерские) хозяйства	хозяйства населения	все категории хозяйств	предприятия	крестьянские (фермерские) хозяйства	хозяйства населения	все категории хозяйств	предприятия	крестьянские (фермерские) хозяйства	хозяйства населения
A	1	2	3	4	5	6	7	8	9	10	11	12
Республика Казахстан	16845	1	160	16684	100,0	0,0	0,9	99,0	100,0	100,0	100,0	100,0
Акмолинская	2	-	-	2	100,0	-	-	100,0	0,0	-	-	0,0
Актюбинская	-	-	-	-	100,0	-	-	-	-	-	-	-
Алматинская	6842	-	132	6710	100,0	-	1,9	98,1	40,6	-	82,5	40,2
Атырауская	-	-	-	-	100,0	-	-	-	-	-	-	-
Восточно-Казахстанская	24	-	-	24	100,0	-	-	100,0	0,1	-	-	0,1
Жамбылская	1553	1	15	1537	100,0	0,1	1,0	99,0	9,2	100,0	9,4	9,2
Западно-Казахстанская	-	-	-	-	100,0	-	-	-	-	-	-	-
Карагандинская	20	-	-	20	100,0	-	-	100,0	0,1	-	-	0,1
Костанайская	1	-	-	1	100,0	-	-	100,0	0,0	-	-	0,0
Кызылординская	1231	-	1	1230	100,0	-	0,1	99,9	7,3	-	0,6	7,4
Мангистауская	-	-	-	-	100,0	-	-	-	-	-	-	-
Павлодарская	-	-	-	-	100,0	-	-	-	-	-	-	-
Северо-Казахстанская	3	-	3	-	100,0	-	100,0	-	0,0	-	1,9	-
Южно-Казахстанская	7163	-	9	7154	100,0	-	0,1	99,9	42,5	-	5,6	42,9
г. Астана	-	-	-	-	100,0	-	-	-	-	-	-	-
г. Алматы	6	-	-	6	100,0	-	-	100,0	0,0	-	-	0,0

Поголовье мул и лошаков, пятнистых оленей, маралов и пушных зверей по категориям хозяйств в разрезе регионов
голов

	Все категории хозяйств				в том числе				хозяйства населения	
	поголовье, всего		% к общему поголовью		предприятия		крестьянские (фермерские)		поголовье, всего	
	1	2	3	4	поголовье, всего	из них идентифицировано	поголовье, всего	из них идентифицировано	поголовье, всего	из них идентифицировано
А										
Мулы и лошаки - всего	1	100,0							7	8
в том числе:										
Южно-Казахстанская	1	100,0							1	100,0
Пятнистые олени - всего	14	100,0			14					100,0
в том числе:										
Южно-Казахстанская	14	100,0			14					
Маралы - всего	10297	100,0			5547		4750		46,1	100,0
в том числе:										
Восточно-Казахстанская	10297	100,0			5547		4750		46,1	
Пушные звери - всего	296	100,0			125				171	57,8
в том числе:										
Акмолинская	85	100,0							85	100,0
Алматинская	20	100,0							20	100,0
Жамбылская	66	100,0							66	100,0
Северо-Казахстанская	125	100,0			125					

Численность идентифицированного крупного рогатого скота по категориям хозяйств в разрезе регионов
тыс. голов

	Все категории хозяйств				в том числе				хозяйства населения			
	поголовье, всего		из них идентифицировано		% идентифициации		предприятия		крестьянские (фермерские)		поголовье, всего	
	1	2	3	4	5	6	поголовье, всего	из них идентифицировано	поголовье, всего	из них идентифицировано	поголовье, всего	из них идентифицировано
А												
Республика Казахстан	5660,4	4036,2	71,3	323,6	279,7	86,4	571,8	418,9	73,3	4765,0	3337,7	70,0
Акмолинская	389,3	248,7	63,9	43,6	33,8	77,6	4,4	3,7	83,3	341,3	211,3	61,9
Актюбинская	421,2	143,8	34,1	16,7	5,4	32,5	28,1	11,1	39,6	376,4	127,2	33,8
Алматинская	722,2	491,7	68,1	29,4	24,7	84,0	158,8	96,8	61,0	534,0	370,2	69,3
Атырауская	153,5	113,4	73,9	2,8	2,7	95,4	22,6	16,5	72,9	128,0	94,2	73,6
Восточно-Казахстанская	754,9	627,8	83,2	32,2	27,0	83,7	124,7	107,8	86,4	597,9	493,0	82,4
Жамбылская	307,9	203,3	66,0	7,4	4,5	60,9	33,9	25,3	74,7	266,6	173,4	65,1
Западно-Казахстанская	422,9	294,7	69,7	13,8	11,8	85,0	52,7	40,7	77,1	356,4	242,3	68,0
Карагандинская	400,3	310,5	77,6	8,7	7,0	81,1	63,9	51,7	80,9	327,7	251,8	76,8
Костанайская	516,6	459,6	89,0	86,4	85,3	98,8	11,1	9,4	84,6	419,1	364,8	87,0
Кызылординская	230,8	190,9	82,7	2,4	2,3	94,0	9,9	8,2	83,5	218,5	180,4	82,6
Мангистауская	8,5	1,2	14,2	-	-	-	1,8	0,2	8,5	6,7	1,1	15,7
Павлодарская	346,9	287,1	82,8	34,4	31,8	92,6	46,3	36,4	78,5	266,1	218,9	82,2
Северо-Казахстанская	338,5	302,3	89,3	39,1	38,3	98,1	7,0	6,0	86,3	292,5	257,9	88,2
Южно-Казахстанская	642,3	357,3	55,6	4,9	3,2	65,6	6,4	5,0	77,6	631,0	349,1	55,3
г. Астана	1,3	1,0	75,6	0,6	0,6	100,0	0,1	0,0	45,1	0,6	0,4	55,5
г. Алматы	3,4	3,2	93,8	1,3	1,3	100,0	0,1	0,1	100,0	2,1	1,9	90,0

Численность идентифицированных овец по категориям хозяйств в разрезе регионов

Тыс. голов

	Все категории хозяйств					в том числе					хозяства населения		
	поголовье, всего		из них идентифицировано	% идентифициации	%	предприятия		%	крестьянские (фермерские)		%	поголовье, всего	
	1	2	3	4		поголовье, всего	из них идентифицировано		поголовье, всего	из них идентифицировано		10	11
A													
Республика Казахстан	12813,7	8352,2	65,2	849,1	68,1	2891,7	2063,4	71,4	9072,9	5710,4	62,9		
Акмолинская	292,0	148,7	50,9	14,7	89,7	11,1	8,8	79,0	266,2	126,8	47,6		
Актюбинская	832,8	241,8	29,0	90,9	40,5	117,7	47,4	40,2	624,1	157,6	25,2		
Алматинская	2226,9	1506,7	67,7	149,8	77,7	766,2	498,3	65,0	1310,9	892,0	68,0		
Атырауская	448,9	338,6	75,4	88,4	94,9	104,7	65,4	62,4	255,7	189,3	74,0		
Восточно-Казахстанская	1574,0	1355,3	86,1	34,4	98,0	642,7	559,8	87,1	896,8	761,8	84,9		
Жамбылская	1822,4	1207,4	66,3	109,1	46,9	383,2	269,0	70,2	1330,1	887,2	66,7		
Западно-Казахстанская	548,7	371,3	67,7	38,6	92,8	115,4	86,3	74,8	394,8	249,2	63,1		
Карагандинская	728,6	606,9	83,3	42,1	96,3	304,6	251,0	82,4	381,9	315,4	82,6		
Костанайская	235,6	198,2	84,1	4,8	98,6	14,5	11,7	81,0	216,3	181,8	84,0		
Кызылординская	435,6	382,8	87,9	26,7	94,9	37,5	33,5	89,4	371,5	324,0	87,2		
Мангистауская	378,5	80,1	21,2	82,2	33,2	87,6	9,6	11,0	208,6	43,2	20,7		
Павлодарская	346,2	251,2	72,6	17,1	58,2	86,5	61,8	71,5	242,7	179,5	74,0		
Северо-Казахстанская	208,9	132,3	63,3	4,3	93,3	4,4	3,9	89,5	200,2	124,4	62,1		
Южно-Казахстанская	2731,3	1529,5	56,0	146,0	65,5	215,5	157,0	72,8	2369,8	1276,9	53,9		
г. Астана	1,6	0,9	54,0	-	-	0,0	0,0	100,0	1,6	0,9	53,4		
г. Алматы	1,7	0,7	39,4	-	-	0,1	0,1	100,0	1,6	0,6	37,0		

Численность идентифицированных коз по категориям хозяйств в разрезе регионов

Тыс. голов

	Все категории хозяйств					в том числе					хозяства населения		
	поголовье, всего		из них идентифицировано	% идентифициации	%	предприятия		%	крестьянские (фермерские)		%	поголовье, всего	
	1	2	3	4		поголовье, всего	из них идентифицировано		поголовье, всего	из них идентифицировано		10	11
A													
Республика Казахстан	2536,6	1692,5	66,7	8,2	54,3	377,5	254,0	67,3	2150,9	1434,0	66,7		
Акмолинская	29,5	12,9	43,9	-	-	0,5	0,3	59,6	28,9	12,6	43,6		
Актюбинская	117,6	27,1	23,0	0,2	-	11,6	3,0	25,5	105,8	24,1	22,8		
Алматинская	447,1	295,2	66,0	4,7	41,9	121,8	75,8	62,2	320,6	217,4	67,8		
Атырауская	88,7	56,0	63,1	0,0	-	13,5	8,3	61,5	75,2	47,7	63,4		
Восточно-Казахстанская	364,3	294,8	80,9	0,5	91,1	68,3	58,7	86,0	295,5	235,7	79,7		
Жамбылская	285,9	209,3	73,2	0,1	49,3	42,6	35,0	82,2	243,1	174,2	71,6		
Западно-Казахстанская	158,8	91,6	57,7	0,0	82,6	12,8	8,3	64,6	146,0	83,3	57,1		
Карагандинская	195,1	147,9	75,8	1,0	53,2	59,4	44,9	75,7	134,7	102,5	76,1		
Костанайская	55,6	43,3	77,8	0,0	66,7	3,6	1,6	44,7	52,0	41,6	80,1		
Кызылординская	266,4	223,0	83,7	0,0	100,0	5,8	4,8	82,0	260,6	218,2	83,7		
Мангистауская	74,8	12,0	16,0	0,1	-	16,0	1,2	7,6	58,6	10,8	18,4		
Павлодарская	50,9	30,3	59,5	0,9	99,2	8,6	4,7	55,0	41,3	24,6	59,6		
Северо-Казахстанская	11,7	6,4	54,7	-	-	-	-	-	11,7	6,4	54,7		
Южно-Казахстанская	389,7	242,5	62,2	0,5	92,9	13,0	7,4	56,7	376,2	234,6	62,4		
г. Астана	0,0	0,0	24,1	-	-	-	-	-	0,0	0,0	24,1		
г. Алматы	0,5	0,2	42,6	0,0	100,0	-	-	-	0,5	0,2	38,4		

Численность идентифицированных свиней по категориям хозяйств в разрезе регионов

Тыс. голов

	Все категории хозяйств				в том числе										
				поголовье, всего	предприятия		% идентифицикации	крестьянские (фермерские)		хозяева		поголовье, всего		хозяева населения	
	поголовье, всего	из них идентифицировано	% идентифицикации		из них идентифицировано	% идентифицикации		поголовье, всего	из них идентифицировано	% идентифицикации	поголовье, всего	из них идентифицировано	% идентифицикации		
A	1	2	3	4	5	6	7	8	9	10	11	12			
Республика Казахстан	1304,9	725,1	55,6	189,8	153,7	81,0	88,0	47,3	53,8	1027,1	524,1	51,0			
Амолинская	201,0	67,7	33,7	28,7	23,3	81,3	4,3	1,5	34,2	168,1	42,9	25,5			
Актюбинская	50,0	6,2	12,3	3,5	0,9	24,2	1,3	0,1	10,8	45,2	5,2	11,4			
Алматинская	129,3	49,9	38,6	31,8	16,6	52,0	31,7	11,0	34,8	65,8	22,3	33,8			
Атырауская	2,4	1,3	51,2	1,3	0,5	34,7	0,3	0,1	51,2	0,9	0,7	75,7			
Восточно-Казахстанская	118,1	55,4	46,9	9,2	6,4	69,4	13,3	8,3	62,7	95,6	40,7	42,6			
Жамбылская	41,4	7,4	18,0	5,3	1,6	30,6	4,3	0,8	17,6	31,7	5,1	15,9			
Западно-Казахстанская	28,5	13,2	46,1	3,3	3,1	94,2	3,6	1,3	36,7	21,7	8,8	40,5			
Карагандинская	106,6	85,1	79,8	36,8	36,2	98,4	12,8	12,0	93,4	57,0	36,9	64,7			
Костанайская	272,9	196,6	72,1	9,4	8,6	91,1	6,0	3,9	66,0	257,5	184,1	71,5			
Кызылординская	4,5	2,3	50,6	0,7	0,6	88,4	0,2	0,1	77,6	3,7	1,6	42,4			
Мангистауская	0,6	0,3	47,3	0,0	-	-	0,4	0,3	67,2	0,2	0,0	9,9			
Павлодарская	92,9	75,8	81,6	40,1	38,4	95,7	5,0	4,1	81,6	47,7	33,3	69,8			
Северо-Казахстанская	224,1	155,0	69,2	16,8	15,1	90,1	4,8	3,7	76,6	202,5	136,2	67,3			
Южно-Казахстанская	30,8	7,7	25,1	2,3	2,0	89,4	0,1	0,0	33,8	28,5	5,7	19,9			
г. Астана	0,3	0,1	55,1	-	-	-	-	-	-	0,3	0,1	55,1			
Алматы	1,4	1,1	84,7	0,5	0,5	100,0	-	-	-	0,9	0,6	75,7			

Численность идентифицированных лошадей по категориям хозяйств в разрезе регионов

Тыс. голов

	Все категории хозяйств				в том числе									
					предприятия			крестьянские (фермерские)			хозяева населения			
	поголовье, всего	из них идентифицировано	% идентифициции		поголовье, всего	из них идентифицировано	% идентифициации	поголовье, всего	из них идентифицировано	% идентифициации	поголовье, всего	из них идентифицировано	% идентифициации	
А	1	2	3		4	5	6	7	8	9	10	11	12	
Республика Казахстан	1235,7	755,6	61,1	66,9	47,3	70,7	226,3	144,4	63,8	9	942,4	563,9	59,8	
Акмолинская	85,5	45,9	53,7	10,1	6,8	66,7	2,4	1,7	70,4	72,9	37,5	51,4	10,1	
Актюбинская	63,4	15,6	24,5	5,9	2,4	40,9	12,6	3,1	24,4	44,9	76,7	59,9	15,1	
Алматинская	192,0	115,8	60,3	8,1	6,0	74,8	55,9	33,1	59,2	128,1	93,9	22,0	37,0	
Атырауская	39,3	23,1	58,7	2,5	1,6	66,8	10,8	6,4	59,2	26,1	15,1	57,8	15,1	
Восточно–Казахстанская	163,8	134,4	82,1	4,7	3,9	82,4	44,3	36,6	82,7	114,7	93,9	81,8	37,0	
Жамбылская	78,0	28,4	36,4	2,9	0,5	17,4	15,6	5,8	37,5	59,5	22,0	37,0	54,4	
Западно–Казахстанская	53,3	31,3	58,8	3,3	2,7	79,8	13,7	8,9	65,2	36,3	19,8	54,4	77,3	
Карагандинская	124,1	94,6	76,2	3,3	3,0	88,2	31,6	22,7	71,9	89,1	68,9	53,3	86,2	
Костанайская	71,9	62,8	87,2	6,9	6,6	95,7	3,2	2,9	88,5	61,8	47,7	32,4	67,9	
Кызылординская	54,2	37,9	69,8	2,7	2,1	78,8	3,9	3,3	86,6	67,9	32,4	67,9	20,0	
Мангистауская	33,5	6,7	19,9	3,2	1,0	32,5	8,1	1,2	14,5	22,2	4,4	4,4	79,4	
Павлодарская	67,0	53,3	79,5	6,5	5,0	77,3	16,9	13,6	80,7	43,6	34,7	58,5	80,3	
Северо–Казахстанская	80,0	65,1	81,4	4,0	3,8	96,5	3,2	2,8	88,2	72,9	36,2	29,7	74,7	
Южно–Казахстанская	128,5	40,1	31,2	2,6	1,6	63,5	4,2	2,3	54,2	121,8	0,5	0,4	74,7	
г. Астана	0,5	0,4	77,6	0,1	0,1	100,0	-	-	-	0,5	0,3	0,1	52,7	
Алматы	0,5	0,3	71,0	0,2	0,2	100,0	0,0	0,0	100,0	0,3	0,1	0,1	52,7	

Численность идентифицированных верблюдов по категориям хозяйств в разрезе регионов

Тыс. голов

	Все категории хозяйств				в том числе									
					предприятия		крестьянские (фермерские)		хозяйства населения					
	поголовье, всего	из них идентифицировано	% идентифициции		поголовье, всего	из них идентифицировано	% идентифициации	поголовье, всего	из них идентифицировано	% идентифициации	поголовье, всего	из них идентифицировано	% идентифициации	
A	1	2	3		4	5	6	7	8	9	10	11	12	
Республика Казахстан	138,6	67,6	48,8		14,5	9,1	62,8	26,4	11,9	45,3	97,7	46,6	47,7	
Акмолинская	0,1	0,1	58,2		0,1	0,0	55,3	-	-	-	0,0	0,0	73,3	
Актюбинская	15,9	4,4	27,7		0,3	0,0	3,4	3,1	0,9	29,4	12,5	3,5	27,8	
Алматинская	5,2	3,5	67,1		3,8	3,0	77,8	0,7	0,2	34,0	0,7	0,3	40,7	
Атырауская	27,8	19,9	71,5		2,5	1,6	64,8	6,3	4,6	72,5	19,0	13,7	72,1	
Восточно-Казахстанская	0,4	0,4	96,4		0,1	0,1	100,0	0,3	0,2	97,6	0,1	0,0	82,8	
Жамбылская	4,6	2,5	53,9		0,2	0,1	47,5	1,7	0,9	56,1	2,8	1,5	53,1	
Западно-Казахстанская	3,4	2,8	79,9		0,4	0,3	95,2	1,1	0,9	83,0	2,0	1,5	75,6	
Карагандинская	1,4	1,1	84,2		0,0	0,0	50,0	0,4	0,3	92,9	1,0	0,8	81,3	
Костанайская	0,2	0,2	98,4		0,1	0,1	100,0	0,0	0,0	100,0	0,1	0,1	96,3	
Кызылординская	25,6	22,7	88,6		2,0	2,0	100,0	2,7	2,4	90,4	20,9	18,2	87,3	
Мангистауская	38,6	5,3	13,6		3,2	0,0	0,8	8,3	0,5	6,5	27,0	4,7	17,3	
Павлодарская	0,0	0,0	22,2		0,0	0,0	100,0	0,0	0,0	-	0,0	-	-	
Северо-Казахстанская	0,0	0,0	85,7		-	-	-	0,0	0,0	85,7	-	-	-	
Южно-Казахстанская	15,4	4,9	31,8		1,8	1,8	97,9	1,8	0,8	43,0	11,8	2,4	20,0	
г. Астана	-	-	-		-	-	-	-	-	-	-	-	-	
г. Алматы	0,0	0,0	100,0		0,0	0,0	100,0	-	-	-	-	-	-	

Маточное поголовье крупного рогатого скота и его структура по категориям хозяйств в разрезе регионов

Тыс. голов

	Все категории хозяйств		в том числе						хозяйства населения	
	маточное поголовье, всего	в % к общему маточному поголовью	предприятия		крестьянские (фермерские) маточное поголовье, всего	хозяйства в % к общему маточному поголовью	маточное поголовье, всего	в % к общему маточному поголовью		
			маточное поголовье, всего	в % к общему маточному поголовью						
A	1	2	3	4	5	6	7	8		
Республика Казахстан	3117.5	100.0	145.8	4.7	294.1	9.4	2677.6	85.9		
Акмолинская	231.2	100.0	19.8	8.6	2.2	0.9	209.2	90.5		
Актюбинская	214.5	100.0	7.8	3.6	13.2	6.2	193.5	90.2		
Алматинская	422.5	100.0	15.0	3.5	80.8	19.1	326.7	77.3		
Атырауская	94.4	100.0	1.4	1.4	13.2	14.0	79.8	84.6		
Восточно-Казахстанская	388.5	100.0	15.4	4.0	62.8	16.2	310.2	79.8		
Жамбылская	163.3	100.0	3.7	2.2	16.8	10.3	142.8	87.4		
Западно-Казахстанская	197.3	100.0	5.7	2.9	25.3	12.8	166.3	84.3		
Карагандинская	229.1	100.0	4.3	1.9	40.0	17.4	184.9	80.7		
Костанайская	298.4	100.0	38.3	12.8	5.2	1.7	254.9	85.4		
Кызылординская	126.2	100.0	1.2	1.0	5.4	4.3	119.6	94.7		
Мангистауская	5.5	100.0	-	-	1.2	20.8	4.4	79.2		
Павлодарская	162.1	100.0	12.7	7.8	21.1	13.0	128.4	79.2		
Северо-Казахстанская	208.6	100.0	17.4	8.3	3.3	1.6	187.9	90.1		
Южно-Казахстанская	372.8	100.0	2.3	0.6	3.6	1.0	366.9	98.4		
г. Астана	0.6	100.0	0.2	36.5	0.0	3.7	0.4	59.8		
г. Алматы	2.5	100.0	0.8	31.3	0.0	2.0	1.6	66.7		

Маточное поголовье овец и его структура по категориям хозяйств в разрезе регионов

Тыс. голов

	Все категории хозяйств				в том числе				хозяйства населения	
	маточное поголовье, всего		в % к общему маточному поголовью		предприятия		крестьянские (фермерские) хозяйства		в % к общему маточному поголовью	
	1	2	3	4	маточное поголовье, всего	в % к общему маточному поголовью	маточное поголовье, всего	в % к общему маточному поголовью	маточное поголовье, всего	в % к общему маточному поголовью
А							5	6	7	8
Республика Казахстан	7842,5	100,0	539,0	6,9	6,4	3,9	1684,3	21,5	5619,2	71,7
Акмолинская	166,0	100,0	6,4	3,9	52,7	71,2	4,9	3,0	154,7	93,2
Актюбинская	544,1	100,0	52,7	9,7	90,2	6,8	411,9	31,1	420,2	77,2
Алматинская	1323,5	100,0	90,2	6,8	57,2	19,6	65,2	22,4	821,4	62,1
Атырауская	291,3	100,0	57,2	19,6	20,6	2,1	379,7	39,0	168,9	58,0
Восточно-Казахстанская	973,0	100,0	20,6	2,1	76,0	7,2	203,6	19,3	572,7	58,9
Жамбылская	1054,7	100,0	25,0	6,8	24,9	5,2	72,4	19,7	775,2	73,5
Западно-Казахстанская	367,4	100,0	24,9	6,8	2,4	1,7	206,0	43,1	270,0	73,5
Карагандинская	478,0	100,0	2,4	1,7	18,6	6,9	23,7	8,9	247,1	51,7
Костанайская	142,0	100,0	18,6	6,9	59,9	24,8	53,4	22,1	129,8	91,4
Кызылординская	267,8	100,0	9,4	4,5	1,9	2,4	51,9	24,5	225,5	84,2
Мангистауская	241,5	100,0	112,8	1,7	93,9	5,6	128,4	7,7	128,3	53,1
Павлодарская	211,4	100,0	1,2	-	-	-	0,0	1,5	150,1	71,0
Северо-Казахстанская	112,8	100,0	0,7	-	-	-	0,0	1,5	108,5	96,2
Южно-Казахстанская	1667,2	100,0	1,2	-	-	-	0,0	1,5	1444,9	86,7
г. Астана	1,2	100,0	0,7	-	-	-	0,0	1,5	1,2	98,5
г. Алматы	0,7	100,0	-	-	-	-	0,0	5,8	0,7	94,2

Маточное поголовье коз и его структура по категориям хозяйств в разрезе регионов

Тыс. голов

	Все категории хозяйств				в том числе				хозяйства населения	
	маточное поголовье, всего		в % к общему маточному поголовью		предприятия		крестьянские (фермерские) хозяйства		в % к общему маточному поголовью	
	1	2	3	4	маточное поголовье, всего	в % к общему маточному поголовью	маточное поголовье, всего	в % к общему маточному поголовью	маточное поголовье, всего	в % к общему маточному поголовью
А							5	6	7	8
Республика Казахстан	1574,2	100,0	3,2	0,2	-	0,4	216,7	13,8	1354,2	86,0
Акмолинская	17,7	100,0	-	-	0,1	0,5	6,7	9,9	17,3	97,6
Актюбинская	67,1	100,0	1,1	0,4	0,0	0,0	8,1	14,7	60,3	89,9
Алматинская	275,0	100,0	0,2	0,1	0,1	0,1	38,3	18,2	208,5	75,8
Атырауская	55,4	100,0	0,0	0,0	0,1	0,1	0,0	0,0	47,2	85,3
Восточно-Казахстанская	210,6	100,0	0,2	0,1	0,1	0,1	23,9	13,4	172,1	81,7
Жамбылская	178,9	100,0	0,1	0,1	0,1	0,1	8,3	7,8	154,9	86,6
Западно-Казахстанская	106,4	100,0	0,1	0,0	0,5	0,4	37,7	31,1	98,1	92,2
Карагандинская	121,1	100,0	0,0	0,0	0,0	0,0	2,4	6,3	82,9	68,5
Костанайская	37,5	100,0	0,0	0,0	0,0	0,0	3,6	2,3	35,1	93,6
Кызылординская	157,8	100,0	0,1	0,3	0,1	0,3	9,7	20,2	154,2	97,7
Мангистауская	48,0	100,0	0,1	0,3	0,7	2,2	4,4	83,4	38,2	79,5
Павлодарская	30,3	100,0	0,7	2,2	-	-	-	-	25,2	83,4
Северо-Казахстанская	7,3	100,0	-	-	0,3	0,1	7,9	3,0	7,3	100,0
Южно-Казахстанская	260,9	100,0	0,3	0,1	-	-	-	-	252,7	96,9
г. Астана	0,0	100,0	-	-	-	-	-	-	0,0	100,0
г. Алматы	0,2	100,0	0,0	5,6	-	-	-	-	0,2	94,4

Маточное поголовье свиной и его структура по категориям хозяйств в разрезе регионов

Тыс. голов

	Все категории хозяйств				в том числе			
	маточное поголовье, всего		в % к общему маточному поголовью		предприятия		крестьянские (фермерские) хозяйства	
	1	2	3	4	маточное поголовье, всего	в % к общему маточному поголовью	маточное поголовье, всего	в % к общему маточному поголовью
А							5	6
Республика Казахстан	257,1	100,0	22,5	8,8			16,4	6,4
Акмолинская	27,3	100,0	3,0	11,1			0,5	1,7
Актюбинская	13,7	100,0	0,3	0,4			0,3	2,1
Алматинская	28,3	100,0	3,4	12,0			6,0	21,1
Атырауская	0,8	100,0	0,2	26,7			0,2	20,5
Восточно-Казахстанская	15,8	100,0	0,9	5,5			2,2	14,0
Жамбылская	11,8	100,0	0,6	4,7			1,4	12,1
Западно-Казахстанская	4,7	100,0	0,6	13,0			0,4	8,7
Карагандинская	23,8	100,0	4,9	20,7			2,8	11,7
Костанайская	71,5	100,0	1,4	1,9			1,1	1,5
Кызылординская	1,6	100,0	0,1	5,6			0,1	6,8
Мангистауская	0,1	100,0	0,0	12,1			0,1	46,2
Павлодарская	12,3	100,0	4,7	38,6			0,7	5,8
Северо-Казахстанская	36,2	100,0	1,9	5,2			0,7	2,0
Южно-Казахстанская	8,8	100,0	0,4	4,1			0,0	0,1
г. Астана	0,1	100,0	-	-			-	-
г. Алматы	0,3	100,0	0,1	19,2			-	-

Маточное поголовье лошадей и его структура по категориям хозяйств в разрезе регионов

Тыс. голов

	Все категории хозяйств				в том числе			
	маточное поголовье, всего		в % к общему маточному поголовью		предприятия		крестьянские (фермерские) хозяйства	
	1	2	3	4	маточное поголовье, всего	в % к общему маточному поголовью	маточное поголовье, всего	в % к общему маточному поголовью
А							5	6
Республика Казахстан	530,4	100,0	20,9	3,9			95,4	18,0
Акмолинская	34,9	100,0	2,5	7,3			0,8	2,4
Актюбинская	31,0	100,0	2,1	6,7			7,2	23,1
Алматинская	83,6	100,0	2,2	2,6			22,6	27,1
Атырауская	19,2	100,0	1,0	5,2			4,9	25,3
Восточно-Казахстанская	60,6	100,0	1,3	2,2			16,3	26,8
Жамбылская	33,8	100,0	1,0	3,0			6,6	19,6
Западно-Казахстанская	20,0	100,0	1,1	5,3			5,3	26,3
Карагандинская	54,9	100,0	1,1	2,0			14,7	26,8
Костанайская	30,0	100,0	2,1	6,9			1,2	4,1
Кызылординская	21,4	100,0	0,9	4,4			1,6	7,7
Мангистауская	17,7	100,0	1,5	8,3			4,2	23,4
Павлодарская	27,9	100,0	2,1	7,3			6,8	24,3
Северо-Казахстанская	37,0	100,0	1,1	3,1			1,3	3,4
Южно-Казахстанская	57,9	100,0	0,8	1,4			2,0	3,5
г. Астана	0,2	100,0	0,0	9,9			-	-
г. Алматы	0,1	100,0	0,1	41,9			0,0	11,0

Маточное поголовье верблюдов и его структура по категориям хозяйств в разрезе регионов

Тыс. голов

	Все категории хозяйств				в том числе			
	маточное поголовье, всего		в % к общему маточному поголовью		предприятия		крестьянские (фермерские) хозяйства	
	1	2	3	4	маточное поголовье, всего	в % к общему маточному поголовью	маточное поголовье, всего	в % к общему маточному поголовью
А							7	8
Республика Казахстан	62,0	100,0	6,3	10,2	11,6	18,6	44,1	71,1
Акмолинская	0,0	100,0	0,0	80,5	-	-	0,0	19,5
Актюбинская	4,4	100,0	0,0	1,0	0,6	13,0	3,8	85,9
Алматинская	2,0	100,0	1,5	74,0	0,3	15,2	0,2	10,7
Атырауская	13,7	100,0	1,2	8,9	2,9	21,3	9,6	69,8
Восточно-Казахстанская	0,1	100,0	0,0	31,7	0,1	50,7	0,0	17,6
Жамбылская	1,9	100,0	0,1	4,7	0,7	36,6	1,1	58,7
Западно-Казахстанская	1,5	100,0	0,2	12,3	0,5	34,2	0,8	53,6
Карагандинская	0,7	100,0	0,0	0,1	0,2	28,2	0,5	71,7
Костанайская	0,1	100,0	0,0	39,4	0,0	19,7	0,0	40,8
Кызылординская	12,2	100,0	1,0	7,9	1,4	11,2	9,9	81,0
Мангистауская	18,9	100,0	1,5	7,7	4,0	21,0	13,5	71,4
Павлодарская	0,0	100,0	0,0	10,0	0,0	90,0	-	-
Северо-Казахстанская	0,0	100,0	-	-	0,0	100,0	-	-
Южно-Казахстанская	6,4	100,0	0,8	12,3	0,9	14,6	4,7	73,1
г. Астана	-	100,0	-	-	-	-	-	-
г. Алматы	-	100,0	-	-	-	-	-	-

Услуги

Количество хозяйств, занимающихся предоставлением услуг, кроме ветеринарных, в области сельского хозяйства по категориям хозяйств в разрезе регионов

единиц

	Сельхозформирования				Предприятия				Крестьянские (фермерские) хозяйства			
	количество хозяйств		из них в области		количество хозяйств		из них в области		количество хозяйств		из них в области	
	1	2	растениеводства	животноводства	4	5	растениеводства	животноводства	7	8	растениеводства	9
А												
Республика Казахстан	449	428	28	432	412	27	17	16	1	1		
Акмолинская	13	12	1	12	12	-	-	-	-	-	-	-
Актюбинская	4	4	-	4	4	-	-	-	-	-	-	-
Алматинская	44	42	2	40	38	2	4	4	-	-	-	-
Атырауская	5	4	1	5	4	1	-	-	-	-	-	-
Восточно - Казахстанская	22	20	4	21	19	4	1	1	-	-	-	-
Жамбылская	19	18	1	18	17	1	1	1	-	-	-	-
Западно - Казахстанская	16	15	1	10	9	1	6	6	-	-	-	-
Карагандинская	15	13	3	15	13	3	-	-	-	-	-	-
Костанайская	23	20	3	23	20	3	-	-	-	-	-	-

	Сельхозформирования				Предприятия				Крестьянские (фермерские) хозяйства		
	количество хозяйств	из них в области		количество хозяйств	из них в области		количество хозяйств	из них в области			
		растениеводства	животноводства		растениеводства	животноводства		растениеводства	животноводства		
А	1	2	3	4	5	6	7	8	9		
Кызылординская	110	110	2	110	110	2	-	-	-		
Мангистауская	5	3	2	5	3	2	-	-	-		
Павлодарская	11	11	1	7	7	1	4	4	-		
Северо – Казахстанская	9	7	2	9	7	2	-	-	-		
Южно – Казахстанская	108	107	2	108	107	2	-	-	-		
г. Астана	10	9	1	10	9	1	-	-	-		
г. Алматы	35	33	2	35	33	2	-	-	-		

Объем услуг в области сельского хозяйства, кроме ветеринарных услуг, по видам экономической деятельности предприятий и крестьянских (фермерских) хозяйств в разрезе регионов

тыс. тенге

[illegible]

	Республика Казахстан	в том числе							
		Акмолинская	Актюбинская	Алматинская	Атырауская	Восточно- Казахстанска я	Жамбылска я	Западно- Казахстанская	Карагандинская
A	1	2	3	4	5	6	7	8	9
услуги в области скотоводства (скот крупный рогатый)	410,0	-	-	-	-	-	-	-	-
услуги в области овцеводства и козоводства	1891,0	-	-	-	-	-	-	-	841,0
услуги в области свиноводства	-	-	-	-	-	-	-	-	-
услуги в области коневодства, услуги в области оленеводства	-	-	-	-	-	-	-	-	-
верблюдоводства, муловодства и оленеводства	-	-	-	-	-	-	-	-	-
услуги в области птицеводства	63584,0	-	-	50000,0	-	-	-	-	13584,0
услуги в других областях животноводства	2398,6	-	-	-	-	2398,6	-	-	-
услуги по подготовке кормов к скармливанию, услуги по подготовке кормов, поению животных	738,0	60,0	-	-	-	-	-	-	-
услуги по транспортировке продукции животноводства	7974,7	10,0	-	-	-	7222,0	-	-	-
услуги по проведению работ в животноводстве, прочие	178247,6	40,0	-	14000,0	2551,0	7954,0	5835,0	13318,0	-
услуги по искусственному осеменению животных	135685,0	-	-	14000,0	-	7954,0	5835,0	13318,0	-
услуги по подготовке к реализации и убою скота на мясо	20,0	20,0	-	-	-	-	-	-	-
услуги по подготовке к поению животных	2551,0	-	-	-	2551,0	-	-	-	-
услуги по механизированной очистке помещений от навоза (помета)	10,0	10,0	-	-	-	-	-	-	-
услуги по уборке навоза из кошар с вырезкой кизяка вручную	-	-	-	-	-	-	-	-	-
услуги по комплексной механизации ферм	-	-	-	-	-	-	-	-	-
услуги по перегону животных на летние пастбища	-	-	-	-	-	-	-	-	-
услуги в области животноводства, не включенные в другие группировки	39981,6	10,0	-	-	-	-	-	-	-

ОКОНЧАНИЕ

	в том числе							
	Костанайская	Кызылординская	Мангистауская	Павлодарская	Северо-Казахстанская	Южно-Казахстанская	г. Астана	г. Алматы
А	10	11	12	13	14	15	16	17
Объем предоставленных услуг – всего, тыс. тенге	732005,4	79288,5	296780,6	116279,6	177787,5	583569,0	4612074,7	2067113,5
в том числе:								
Услуги в области растениеводства, включая услуги по посадке и обработке декоративных садов, парков и кладбищ	719183,4	79148,5	256809,0	113041,6	176260,5	545880,0	4612032,0	2025113,5
из них:								
услуги в области полеводства (кроме овощеводства открытого грунта)	159688,0	9038,0	-	23283,0	159886,9	103016,0	33420,0	-
услуги в области овощеводства открытого грунта	-	-	-	-	-	-	-	-
услуги в области цветоводства	16391,6	-	-	-	11376,0	-	-	187,2

	в том числе									
	Костанайская	Кызылординская	Мангистауская	Павлодарская	Северо-Казахстанская	Южно-Казахстанская	г. Астана	г. Алматы		
А	10	11	12	13	14	15	16	17		
услуги в области садоводства, виноградарства и на плантациях других многолетних насаждений	-	-	-	-	-	-	-	-		
услуги по проведению работ агропериоративных	-	39367,0	-	84134,0	-	351593,0	-	9479,0		
услуги по погрузке, разгрузке и транспортировке	-	1730,0	-	-	3193,9	1854,0	-	-		
продукции растениеводства и грузов прочих	-	-	-	284,6	-	-	-	-		
услуги по защите сельскохозяйственных культур	409610,0	-	-	-	802,1	867,0	-	331710,3		
от болезней и вредителей	-	-	-	-	-	900,0	-	15005,0		
услуги по подготовке и внесению удобрений	-	-	-	-	1001,6	-	-	203992,0		
услуги по снегозадержанию	-	-	-	-	-	-	-	-		
услуги по посадке и содержанию (обработке)	-	-	-	-	-	-	-	-		
декоративных садов, парков отдыха и кладбищ	29577,0	24312,5	-	5340,0	-	-	4578612,0	1462726,0		
услуги в области растениеводства, прочие	71724,0	4701,0	256809,0	-	-	30098,0	-	2014,0		
услуги по предоставлению сельскохозяйственных машин	32192,8	-	-	-	-	57552,0	-	-		
Услуги в области животноводства (кроме услуг ветеринарных)	12822,0	140,0	39971,6	3238,0	1527,0	37689,0	42,7	42000,0		
из них:										
услуги в области скотоводства (скот крупный рогатый)	410,0	-	-	-	-	-	-	-		
услуги в области овцеводства и козоводства	-	-	-	-	-	1050,0	-	-		
услуги в области свиноводства	-	-	-	-	-	-	-	-		
услуги в области коневодства, верблюдоводства, муловодства и оленеводства	-	-	-	-	-	-	-	-		
услуги в области птицеводства	-	-	-	-	-	-	-	-		
услуги в других областях животноводства	-	-	-	-	-	-	-	-		
услуги по подготовке кормов к скармливанию, раздаче кормов, поению животных	678,0	-	-	-	-	-	-	-		
услуги по транспортировке продукции животноводства	-	-	-	-	-	700,0	42,7	-		
услуги по проведению работ в животноводстве, прочие	11734,0	140,0	39971,6	3238,0	1527,0	35939,0	-	42000,0		
услуги по искусственному осеменению животных	11734,0	140,0	-	3238,0	1527,0	35939,0	-	42000,0		
услуги по подготовке к реализации и убою скота на мясо	-	-	-	-	-	-	-	-		
услуги по подготовке к поению животных	-	-	-	-	-	-	-	-		
услуги по механизированной очистке помещений от навоза (помета)	-	-	-	-	-	-	-	-		
услуги по уборке навоза из кошар с вырезкой кизяка вручную	-	-	-	-	-	-	-	-		
услуги по комплексной механизации ферм	-	-	-	-	-	-	-	-		
услуги по перегону животных на летние пастбища	-	-	-	-	-	-	-	-		
услуги в области животноводства, не включенные в другие группировки	-	-	39971,6	-	-	-	-	-		

Объем услуг, предоставленных для сельского хозяйства по ремонту и техническому обслуживанию сельскохозяйственной техники в разрезе регионов

тыс. тенге

	Республика Казахстан	в том числе							
		Акимолинская	Актюбинская	Алматинская	Атырауская	Восточно- Казахстанска я	Жамбылска я	Западно- Казахстанская	Карагандинская
А	1	2	3	4	5	6	7	8	9
Объем предоставленных услуг – всего	1619211,3	301949,3	30664,0	40837,0	100,0	79459,0	60647,0	28413,0	-
в том числе:									
Услуги в области производства, по установке, ремонту и техническому обслуживанию двигателей и турбин (кроме двигателей авиационных, автомобильных и мотоциклетных)	3551,5	-	-	-	-	-	-	-	-
Услуги в области производства, по установке, ремонту и техническому обслуживанию насосов и компрессоров	6755,0	4000,0	-	1100,0	-	-	-	930,0	-
Услуги в области производства, по установке, ремонту и техническому обслуживанию подшипников, колес зубчатых, передач зубчатых и элементов приводов	250,0	-	-	250,0	-	-	-	-	-
Услуги в области производства, по установке, ремонту и техническому обслуживанию оборудования подъемно – транспортно	-	-	-	-	-	-	-	-	-
Услуги в области производства, по установке, ремонту и техническому обслуживанию оборудования холодильного и вентиляционного небытового назначения	-	-	-	-	-	-	-	-	-
Услуги в области производства, по установке, ремонту и техническому обслуживанию оборудования общего назначения прочего, не включенного в другие группировки	-	-	-	-	-	-	-	-	-
Услуги в области производства, по ремонту и техническому обслуживанию тракторов для сельского и лесного хозяйства	208325,7	-	-	-	-	-	-	789,0	-
Услуги в области производства, по установке, ремонту и техническому обслуживанию машин для сельского и лесного хозяйства	189634,0	-	30664,0	-	-	-	-	-	-
Услуги в области производства, по установке, ремонту и техническому обслуживанию оборудования для обработки продуктов пищевых, напитков и изделий табачных	-	-	-	-	-	-	-	-	-
Услуги в области производства, по установке, ремонту и техническому обслуживанию и перемотке электродвигателей, генераторов и трансформаторов	10351,3	-	-	-	-	-	-	-	-
Услуги в области производства, по установке, ремонту и техническому обслуживанию аппаратуры электрораспределительной и регулирующей	-	-	-	-	-	-	-	-	-

	Республика Казахстан	в том числе							
		Акмолинская	Актюбинская	Алматинская	Атырауская	Восточно-Казахстанская	Жамбылская	Западно-Казахстанская	Карагандинская
А	1	2	3	4	5	6	7	8	9
Услуги в области производства, по установке оборудования электрического для двигателей и транспортных средств, не включенного в другие группировки	-	-	-	-	-	-	-	-	-
Услуги в области производства, по установке, ремонту и техническому обслуживанию электрооборудования прочего, не включенного в другие группировки	-	-	-	-	-	-	-	-	-
Услуги по техническому переоснащению (дооснащению), содержанию, установке (сборке) оборудования и кузовов автомобилей	-	-	-	-	-	-	-	-	-
Услуги по установке прицепов	-	-	-	-	-	-	-	-	-
Услуги по ремонту и техническому обслуживанию контейнеров	520,0	-	-	520,0	-	-	-	-	-
Услуги по установке (сборке) частей и принадлежностей автомобилей	-	-	-	-	-	-	-	-	-
Услуги в области производства, по ремонту и техническому обслуживанию оборудования транспортного, не включенного в другие группировки	32556,2	-	-	90,0	-	-	-	-	-
Другие виды услуг	1167267,6	297949,3	-	38877,0	100,0	79459,0	60647,0	26694,0	-

ОКОНЧАНИЕ

	в том числе							
	Костанайская	Кызылординская	Мангистауская	Павлодарская	Северо-Казахстанская	Южно-Казахстанская	г. Астана	г. Алматы
А	10	11	12	13	14	15	16	17
Объем предоставленных услуг – всего, тыс. тенге	715001,4	13075,0	15872,0	79126,0	139704,0	50363,6	64000,0	-
в том числе:								
Услуги в области производства, по установке, ремонту и техническому обслуживанию двигателей и турбин (кроме двигателей авиационных, автомобильных и мотоциклетных)	3551,5	-	-	-	-	-	-	-
Услуги в области производства, по установке, ремонту и техническому обслуживанию насосов и компрессоров	725,0	-	-	-	-	-	-	-
Услуги в области производства, по установке, ремонту и техническому обслуживанию подшипников, колес зубчатых, передач зубчатых и элементов приводов	-	-	-	-	-	-	-	-
Услуги в области производства, по установке, ремонту и техническому обслуживанию оборудования подъемно – транспортного	-	-	-	-	-	-	-	-
Услуги в области производства, по установке, ремонту и техническому обслуживанию оборудования холодильного и вентиляционного небытового назначения	-	-	-	-	-	-	-	-

	в том числе							г. Астана	г. Алматы
	Костанайская	Кызылординская	Мангистауская	Павлодарская	Северо-Казахстанская	Южно-Казахстанская	15	16	17
А	10	11	12	13	14	15			
Услуги в области производства, по установке, ремонту и техническому обслуживанию оборудования общего назначения прочего, не включенного в другие группировки	-	-	-	-	-	-	-	-	-
Услуги в области производства, по ремонту и техническому обслуживанию тракторов для сельского и лесного хозяйства	207536,7	-	-	-	-	-	-	-	-
Услуги в области производства, по установке, ремонту и техническому обслуживанию машин для сельского и лесного хозяйства	117700,0	-	-	-	41270,0	-	-	-	-
Услуги в области производства, по установке, ремонту и техническому обслуживанию оборудования для обработки продуктов пищевых, напитков и изделий табачных	-	-	-	-	-	-	-	-	-
Услуги в области производства, по установке, ремонту и техническому обслуживанию и перемотке электродвигателей, генераторов и трансформаторов	10351,3	-	-	-	-	-	-	-	-
Услуги в области производства, по установке, ремонту и техническому обслуживанию аппаратуры электрораспределительной и регулирующей	-	-	-	-	-	-	-	-	-
Услуги в области производства, по установке оборудования электрического для двигателей и транспортных средств, не включенного в другие группировки	-	-	-	-	-	-	-	-	-
Услуги в области производства, по установке, ремонту и техническому обслуживанию электрооборудования прочего, не включенного в другие группировки	-	-	-	-	-	-	-	-	-
Услуги по техническому переоснащению (дооснащению), содержанию, установке (сборке) оборудования и кузовов автомобилей	-	-	-	-	-	-	-	-	-
Услуги по установке прицепов	-	-	-	-	-	-	-	-	-
Услуги по ремонту и техническому обслуживанию контейнеров	-	-	-	-	-	-	-	-	-
Услуги по установке (сборке) частей и принадлежностей автомобилей	-	-	-	-	-	-	-	-	-
Услуги в области производства, по ремонту и техническому обслуживанию оборудования транспортного, не включенного в другие группировки	2500,0	-	-	-	12083,0	17883,2	-	-	-
Другие виды услуг	372636,9	13075,0	15872,0	79126,0	86351,0	32480,4	64000,0	-	-

Агентство Республики Казахстан по статистике/Итоги первой национальной сельскохозяйственной переписи 2006–2007 гг. Сельское Хозяйство Казахстана. Том 1 часть 2 (на русском языке)/Астана, 2008

Итоги первой национальной сельскохозяйственной переписи 2006–2007 гг.

Сельское хозяйство Казахстана

**Том 1
часть 2
(на русском языке)**

Ответственные за подготовку сборника:

Каримова З.А.
Кубакова Р. Е.
Шерьязданова С.Б.

Контактные телефоны:
Тел.: 8(7172)74-92-09
Факс: 8(7172)74-92-95

Тираж: 60 экз.

Дизайн и верстка: ТОО «Формат –Х»