



AGRARSTRUKTURERHEBUNG

Gesamtergebnisse

Herausgegeben von STATISTIK AUSTRIA



Wien 2013

Auskünfte

Für schriftliche oder telefonische Anfragen steht Ihnen in der Statistik Austria der Allgemeine Auskunftsdienst unter der Adresse

Guglgasse 13
1110 Wien
Tel.: +43 (1) 711 28-7070
E-Mail: info@statistik.gv.at
Fax: +43 (1) 715 68 28

zur Verfügung.

Herausgeber und Hersteller

STATISTIK AUSTRIA
Bundesanstalt Statistik Österreich
1110 Wien
Guglgasse 13

Für den Inhalt verantwortlich

Martina Dötzl
Tel.: +43 (1) 711 28-7344
E-Mail: martina.doetzl@statistik.gv.at

DI Stefan Peyr
Tel.: +43 (1) 711 28-7532
E-Mail: stefan.peyr@statistik.gv.at

Umschlagfoto

© STATISTIK AUSTRIA

Kommissionsverlag

Verlag Österreich GmbH
A-1010 Wien
Bäckerstraße 1
Tel.: +43 (1) 610 77-0
E-Mail: order@verlagoesterreich.at

ISBN 978-3-902791-76-4

Das Produkt und die darin enthaltenen Daten sind urheberrechtlich geschützt. Alle Rechte sind der Bundesanstalt Statistik Österreich (STATISTIK AUSTRIA) vorbehalten. Es ist gestattet, die Inhalte zu vervielfältigen, verbreiten, öffentlich zugänglich zu machen und sie zu nicht kommerziellen Zwecken zu bearbeiten. Für eine kommerzielle Nutzung ist vorab die schriftliche Zustimmung von STATISTIK AUSTRIA einzuholen. Eine zulässige Weiterverwendung jedweder Art ist jedenfalls nur bei richtiger Wiedergabe und mit korrekter Quellenangabe "STATISTIK AUSTRIA" gestattet. Bei auszugsweiser Verwendung, Darstellung von Teilen oder sonstiger Veränderung an von STATISTIK AUSTRIA veröffentlichten Tabellen ist an geeigneter Stelle ein Hinweis anzubringen, dass die verwendeten Daten bearbeitet wurden.

Die Bundesanstalt Statistik Österreich sowie alle Mitwirkenden an der Publikation haben deren Inhalte sorgfältig recherchiert und erstellt. Fehler können dennoch nicht gänzlich ausgeschlossen werden. Die Genannten übernehmen daher keine Haftung für die Richtigkeit, Vollständigkeit und Aktualität der Inhalte, insbesondere übernehmen sie keinerlei Haftung für eventuelle unmittelbare oder mittelbare Schäden, die durch die direkte oder indirekte Nutzung der angebotenen Inhalte entstehen. Korrekturhinweise senden Sie bitte an die Redaktion.

© STATISTIK AUSTRIA

Artikelnummer: 20-6170-10

Verkaufspreis: € 45,00 (inkl. CD-ROM)

Wien 2013

Vorwort

Vorliegende Publikation enthält einerseits ausführliche Informationen über die Struktur land- und forstwirtschaftlicher Betriebe, deren Produktionspotential sowie personelle Situation und andererseits über den Beitrag der Landwirtschaft zum Landmanagement und Umweltschutz.

Im Jahr 2010 wurde nach den Vorgaben der Europäischen Union (EU) ein verpflichtender Agrarzensus durchgeführt. Die letzte derart umfassende Erhebung über die Situation in der Landwirtschaft fand im Jahr 1999 statt. Zweck der Erhebung war vor allem, ein möglichst aktuelles und verlässliches Bild über die Struktur der Betriebe, ihre betriebliche Produktion, ihre Beschäftigungswirkung und Multifunktionalität zu gewinnen. Erstmals wurden auch Fragen zu den landwirtschaftlichen Produktionsmethoden, wie Bodenbearbeitungsverfahren, Erosionsschutz, Bewässerung landwirtschaftlich genutzter Flächen sowie Stall- und Weidehaltung, gestellt.

Die im Textteil beschriebenen Ergebnisse und im Tabellenteil in einer Vielzahl von Gliederungsformen angebotenen Daten stellen eine wichtige Grundlage für die Beschreibung des Strukturwandels und der Entwicklung des ländlichen Raums, für die Implementierung von Agrarumweltindikatoren und letztendlich für die Ausgestaltung der Gemeinsamen Agrarpolitik der Europäischen Union dar.

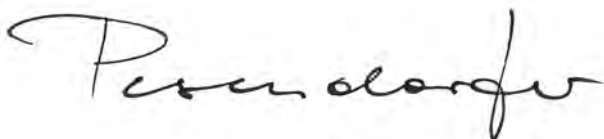

Dr. Konrad Pesendorfer
Fachstatistischer Generaldirektor der STATISTIK AUSTRIA

Wien, im März 2013

Inhaltsverzeichnis

Glossar und Abkürzungsverzeichnis.....	13
Zusammenfassung.....	17
1 Einführung.....	23
1.1 Erhebungszweck.....	23
1.2 Historische Entwicklung	23
1.3 Gesetzliche Grundlage	23
1.4 Übernahme von Verwaltungsdaten.....	24
1.5 Erhebungsprogramm	24
1.6 Durchführung der Erhebung.....	24
1.7 Aufbereitung der Daten	25
1.8 Darstellung und Vergleichbarkeit der Ergebnisse	26
1.9 EU-Ergebnisse der Agrarstrukturerhebung 2010.....	26
1.10 Zeichenerklärung	27
2 Begriffsbestimmungen und Definitionen.....	29
3 Besprechung der Ergebnisse.....	65
3.1 Betriebe und Betriebsstruktur	65
3.1.1 Entwicklung der land- und forstwirtschaftlichen Betriebe.....	65
3.1.2 Erwerbsarten und Betriebsgrößen	69
3.1.3 Bergbauernbetriebe und benachteiligte Gebiete	73
3.1.4 Biologischer Landbau.....	74
3.2 Besitzverhältnisse	76
3.3 Betriebstypologie	77
3.3.1 Standardoutput.....	77
3.3.2 Betriebsformen und Betriebstypen.....	78
3.4 Arbeitskräfte	84
3.4.1 Bäuerliche Bevölkerung	84
3.4.2 Beschäftigung in der Land- und Forstwirtschaft.....	84
3.4.3 Betriebsleitung	88
3.5 Bodennutzung	92
3.5.1 Flächenbewirtschaftung	92
3.5.2 Energiepflanzenflächen/Pilze.....	95
3.6 Bodenbewirtschaftung	96
3.6.1 Methoden der Bodenbearbeitung.....	96
3.6.2 Bodenerhaltung/Bodenbedeckung im Winter 2009/2010	98
3.6.3 Fruchtfolge	101
3.6.4 Landschaftselemente	102
3.6.5 Nährstoffe (Ausbringung von Wirtschaftsdünger auf landwirtschaftlich genutzten Flächen)	103

3.7	Bewässerung	105
3.7.1	Bewässerte Flächen.....	105
3.7.2	Bewässerungsverfahren	107
3.7.3	Ursprung des Bewässerungswassers.....	107
3.8	Viehwirtschaft.....	109
3.8.1	Betriebe und Viehbestand.....	109
3.8.2	Stallhaltungsformen	113
3.8.3	Weidehaltung	119
3.9	Wirtschaftsdünger	120
3.9.1	Düngersammelanlagen.....	120
3.9.2	Wirtschaftsdüngerabgabe	120
3.10	Nebentätigkeiten und ländliche Entwicklung.....	122
3.10.1	Nebentätigkeiten	122
3.10.2	Tourismus.....	123
3.10.3	Erzeugung von erneuerbarer Energie.....	124
3.10.4	Fördermaßnahmen zur Entwicklung des ländlichen Raums.....	125
Anhang		
	Fragebogen	313

Grafiken

Grafik 1	Land- und forstwirtschaftliche Betriebe in Österreich 1951–2010.....	67
Grafik 2	Land- und forstwirtschaftliche Betriebe nach Bundesländern 1951–2010.....	68
Grafik 3	Land- und forstwirtschaftliche Betriebe nach Erwerbsarten in Österreich 1951–2010	69
Grafik 4	Land- und forstwirtschaftliche Betriebe nach Bundesländern und Erwerbsarten 2010	70
Grafik 5	Durchschnittliche Betriebsgröße in Österreich 1951–2010	71
Grafik 6	Land- und forstwirtschaftliche Betriebe nach Größenklassen der Kulturfläche in Österreich 1995–2010	72
Grafik 7	Veränderung der land- und forstwirtschaftlichen Betriebe nach Größenklassen der Kulturfläche 2010 im Vergleich zu 1999	72
Grafik 8	Bergbauernbetriebe in Österreich 1995–2010	73
Grafik 9	Land- und forstwirtschaftliche Betriebe nach Größenklassen des Standard- outputs in Österreich 2007 und 2010	77
Grafik 10	Land- und forstwirtschaftliche Arbeitskräfte in Österreich 1951–2010.....	87
Grafik 11	Fruchtfolge 2010: Anteil der Ackerfläche mit Monokultur.....	101
Grafik 12	Anteil der bewässerten Kulturen (in %) an der bewässerten Fläche 2010.....	106
Grafik 13	Viehbestand in Österreich 1995, 1999 und 2010	109
Grafik 14	Rinderbestand nach Bundesländern 1995, 1999 und 2010	110
Grafik 15	Bestand an Kühen nach Bundesländern 1995, 1999 und 2010	110
Grafik 16	Schweinebestand nach Bundesländern 1995, 1999 und 2010	111
Grafik 17	Schafbestand nach Bundesländern 1995, 1999 und 2010	112
Grafik 18	Ziegenbestand nach Bundesländern 1995, 1999 und 2010.....	113
Grafik 19	Hühnerbestand nach Bundesländern 1995, 1999 und 2010.....	113
Grafik 20	Anteil der Bundesländer an den Fördermaßnahmen zur Entwicklung des ländlichen Raums im Zeitraum 2008–2010.....	126

Kartogramme

Karte 1	Rückgang der land- und forstwirtschaftlichen Betriebe seit 1999.....	68
Karte 2	Veränderung der durchschnittlichen Betriebsgröße gegenüber 1999.....	71
Karte 3	Verteilung der Biobetriebe in Österreich 2010.....	75
Karte 4	Verteilung der Forstbetriebe 2010	80
Karte 5	Verteilung der Gartenbaubetriebe 2010	80
Karte 6	Verteilung der Marktfruchtbetriebe 2010	81
Karte 7	Verteilung der Dauerkulturbetriebe 2010.....	81
Karte 8	Verteilung der Futterbaubetriebe 2010	82
Karte 9	Verteilung der Veredelungsbetriebe 2010	82
Karte 10	Verteilung der Landwirtschaftlichen Gemischtbetriebe 2010.....	83
Karte 11	Verteilung der Agrargemeinschaften und nicht klassifizierbaren Betriebe 2010.....	83
Karte 12	Herkömmliche Bodenbearbeitung mit Scharpflug und Anbaukombination 2010	97
Karte 13	Konservierende Bodenbearbeitung mit Grubber und Egge (pfluglose Bearbeitung) 2010	97
Karte 14	Bodenbedeckung mit Winterkulturen 2009/2010	99
Karte 15	Bodenbedeckung mit Winterbegrünungen und Zwischenfruchtanbau 2009/2010	99

Karte 16	Bodenbedeckung mit Restbewuchs 2009/2010	100
Karte 17	Vegetationsloser Boden ohne Bodenbedeckung 2009/2010	100
Karte 18	Bewässerte Flächen 2010	106
Karte 19	Rinderbestand nach Gemeinden 2010	111
Karte 20	Schweinebestand nach Gemeinden 2010	112
Karte 21	Haltungsverfahren Rinder 2010 – Anbindehaltung	115
Karte 22	Haltungsverfahren Rinder 2010 – Laufstall- und sonstige Haltung	115
Karte 23	Haltungsverfahren Schweine 2010 – Teilspaltenboden	117
Karte 24	Haltungsverfahren Schweine 2010 – Vollspaltenboden	117
Karte 25	Anteil der Betriebe mit Tourismus (Beherbergung) an den land- und forstwirtschaftlichen Betrieben 2010	124

Übersichtstabellen

	Übersicht – Zusammensetzung der Gesamtfläche des land- und forstwirtschaftlichen Betriebs	63
Übersicht 1	Betriebe und Gesamtfläche 1995, 1999, 2003, 2005, 2007 und 2010	65
Übersicht 2	Betriebe juristischer Personen und Personengemeinschaften 1999 und 2010	70
Übersicht 3	Biobetriebe in Österreich 2005, 2007 und 2010	75
Übersicht 4	Besitzverhältnisse 1995, 1999 und 2010	76
Übersicht 5	Betriebe und deren Standardoutput 2010	78
Übersicht 6	Betriebe nach Betriebsformen und Betriebstypen 2007 und 2010	79
Übersicht 7	Land- und forstwirtschaftliche Arbeitskräfte 1995, 1999, 2003, 2005, 2007 und 2010	84
Übersicht 8	Familieneigene Personen 1995, 1999 und 2010 nach Beschäftigungsausmaß	85
Übersicht 9	Familienarbeitskräfte 1999 und 2010 nach Altersklassen	86
Übersicht 10	Inanspruchnahme von Agrar- und Forstdienstleistungen 2010	88
Übersicht 11	Rechtliche und wirtschaftliche Verantwortung für den Betrieb 1995, 1999 und 2010	89
Übersicht 12	Betriebsleiter/Betriebsleiterinnen nach Altersklassen 1999 und 2010	89
Übersicht 13	Betriebsleiter/Betriebsleiterinnen und deren land- und forstwirtschaftliche Berufsausbildung sowie berufliche Weiterbildung 2010	90
Übersicht 14	Bodennutzung in Österreich 1995, 1999 und 2010	92
Übersicht 15	Betriebe und Ackerlandfläche nach Größenklassen 2010	94
Übersicht 16	Pilze und Energiepflanzenflächen 2010 (Flächenangaben in m ² bzw. Hektar)	95
Übersicht 17	Methoden der Bodenbearbeitung 2010 (Flächenangaben in Hektar)	96
Übersicht 18	Bodenerhaltung/Bodenbedeckung im Winter 2009/2010 (Flächenangaben in Hektar)	98
Übersicht 19	Fruchtfolge 2010	101
Übersicht 20	Landschaftselemente 2010	102
Übersicht 21	Nährstoffe (Ausbringung von Wirtschaftsdünger auf landwirtschaftlich genutzten Flächen) 2010	103
Übersicht 22	Bewässerung 2010 (Flächenangaben in Hektar)	105
Übersicht 23	Angewandte Bewässerungsverfahren 2010	107
Übersicht 24	Ursprung des Bewässerungswassers 2010	107
Übersicht 25	Betriebe und Viehbestand 1995, 1999 und 2010	109

Übersicht 26	Haltungsverfahren für Rinder 2010	114
Übersicht 27	Haltungsverfahren für Schweine 2010	116
Übersicht 28	Haltungsverfahren für Legehennen 2010	118
Übersicht 29	Weidehaltung 2010	119
Übersicht 30	Düngersammelanlagen 2010	120
Übersicht 31	Wirtschaftsdüngerabgabe 2010 (Verbringung von Wirtschaftsdünger vom Betrieb)	121
Übersicht 32	Land- und forstwirtschaftliche Betriebe mit Nebentätigkeiten 1999 und 2010	122
Übersicht 33	Land- und forstwirtschaftliche Betriebe mit Tourismus (Beherbergung) 1999 und 2010	123
Übersicht 34	Erzeugung von erneuerbarer Energie 2010	125
Übersicht 35	Betriebe mit Fördermaßnahmen zur Entwicklung des ländlichen Raums im Zeitraum 2008–2010 nach Bundesländern	125
Übersicht 36	Betriebe mit Fördermaßnahmen zur Entwicklung des ländlichen Raums im Zeitraum 2008–2010 nach Erwerbsarten	127

Inhaltsverzeichnis des Tabellenteiles

Übersicht

1.0	Betriebe und Gesamtfläche der land- und forstwirtschaftlichen Betriebe 2010 in Gegenüberstellung zu 1999	132
1.1	Betriebe und Waldfläche 2010 in Gegenüberstellung zu 1999	133
1.2	Betriebe und landwirtschaftlich genutzte Fläche 2010 in Gegenüberstellung zu 1999	134
1.3	Biobetriebe - Übersicht 2010	135
1.4	Gesamtübersicht der Betriebe nach ihrer Flächennutzung 2010	136
1.5	Betriebe nach ihrer Rechtsform 2010 - Gesamtfläche	138
1.6	Betriebe nach ihrer Rechtsform 2010 - Kulturfläche	140
1.7	Betriebe nach ihrer Rechtsform 2010 - landwirtschaftlich genutzte Fläche	141
1.8	Betriebe nach ihrer Rechtsform 2010 - forstwirtschaftlich genutzte Fläche	142
1.9	Betriebe im Besitz juristischer Personen und Personengemeinschaften 2010	144

Besitzverhältnisse

2.0	Besitzverhältnisse - Gesamtübersicht 2010	151
-----	---	-----

Betriebstypologie

3.0	Betriebe nach Betriebsformen 2010	154
3.1	Betriebe nach Größenklassen des Standardoutputs 2010	156
3.2	Betriebe nach Standardoutput und Betriebstypen 2010	158

Arbeitskräfte

4.0	Land - und forstwirtschaftliche Arbeitskräfte 2010 - Gesamtübersicht	164
4.1	Betriebsinhaber/ Betriebsinhaberinnen nach ihrer Arbeitszeit im eigenen Betrieb 2010	168
4.2	Familienangehörige nach ihrer Arbeitszeit im eigenen Betrieb 2010	172
4.3	Nichtbeschäftigte Familienangehörige im eigenen Betrieb und familieneigene Personen im Betrieb 2010	177

4.4	Regelmäßig beschäftigte familienfremde Arbeitskräfte 2010	178
4.5	Unregelmäßig beschäftigte familienfremde Arbeitskräfte 2010	180
4.6	Betriebe mit familienfremden Arbeitskräften 2010	181
4.7	Pensionisten/Pensionistinnen nach ihrer Arbeitszeit im eigenen Betrieb 2010	182
4.8	Gesamtübersicht der im Betrieb beschäftigten Personen 2010	184
4.9	Betriebe nach Anzahl der regelmäßig beschäftigten Arbeitskräfte 2010	188
4.10	Betriebsleiter/Betriebsleiterinnen und deren land- und forstwirtschaftliche Berufsausbildung sowie berufliche Weiterbildung 2010	190
4.11	Rechtliche und wirtschaftliche Verantwortung für den Betrieb 2010	191
4.12	Inanspruchnahme von Agrar- und Forstdienstleistungen 2010	192

Bodennutzung

5.0	Kulturarten und sonstige Flächen 2010	194
5.1	Weinbau 2010	202
5.2	Anbau auf dem Ackerland 2010	204
5.3	Weizenanbau 2010	216
5.4	Gerstenanbau 2010	222
5.5	Zuckerrübenanbau 2010	228
5.6	Raps- und Rübsenanbau 2010	234

Bodenbewirtschaftung

6.0	Methoden der Bodenbearbeitung 2010	243
6.1	Bodenerhaltung/Bodenbedeckung im Winter 2009/2010	244
6.2	Fruchtfolge 2010	245
6.3	Landschaftselemente 2010	246
6.4	Nährstoffe (Ausbringung von Wirtschaftsdünger auf landwirtschaftlich genutzten Flächen) 2010	248

Bewässerung

7.0	Bewässerung 2010	253
7.1	Bewässerte Kulturen 2010	254
7.2	Angewandte Bewässerungsverfahren 2010	256
7.3	Ursprung des Bewässerungswassers 2010	257

Viehwirtschaft

8.0	Viehwirtschaft, Viehbestand 2010	260
8.1	Halter von Rindern 2010	268
8.2	Halter von Kühen 2010	270
8.3	Halter von Zuchtsauen 2010	272
8.4	Halter von Schweinen 2010	274
8.5	Halter von Schafen 2010	277
8.6	Halter von Küken und Hennen für Legezwecke (einschl. Hähne) 2010	278
8.7	Halter von Masthähnchen und -hühnchen 2010	280
8.8	Haltungsverfahren für Rinder 2010	282
8.9	Haltungsverfahren für Schweine 2010	284

8.10	Haltungsverfahren für Legehennen 2010.....	285
8.11	Weidehaltung 2010	286

Wirtschaftsdünger

9.0	Düngersammelanlagen 2010	289
9.1	Wirtschaftsdüngerabgabe 2010 (Verbringung von Wirtschaftsdünger vom Betrieb)	290

Nebentätigkeiten und ländliche Entwicklung

10.0	Nebentätigkeiten 2010	292
10.1	Tourismus - Beherbergung 2010.....	294
10.2	Erzeugung von erneuerbarer Energie 2010.....	297
10.3	Förderung der Entwicklung des ländlichen Raums 2008–2010	298

Strukturtabellen

11.0	Wichtigste Strukturmerkmale der land- und forstwirtschaftlichen Betriebe 2010	302
11.1	Wichtigste Strukturmerkmale nach NACE 2010	308

Glossar und Abkürzungsverzeichnis

AMA	Agrarmarkt Austria ist eine juristische Person öffentlichen Rechts, in deren Aufgabenbereich unter anderem die Abwicklung der Förderungsverwaltung liegt.
AS	Agrarstrukturhebung
Benachteiligtes Gebiet	(Definition siehe Kapitel 2 Begriffsbestimmungen und Definitionen).
BGBI.	Bundesgesetzblatt
BHK	Berghöfekataster (Definition siehe Kapitel 2 Begriffsbestimmungen und Definitionen).
BMLFUW	Bundesministerium für Land- und Forstwirtschaft, Umwelt und Wasserwirtschaft (auch Lebensministerium)
Eurostat	Statistisches Amt der Europäischen Gemeinschaften
GLÖZ A / GLÖZ G	Acker- und Grünlandflächen, die in einem guten landwirtschaftlichen und ökologischen Zustand zu halten sind und die nicht mehr für die Erzeugung genutzt werden (Definition siehe Kapitel 2 Begriffsbestimmungen und Definitionen).
GVE	Großvieheinheit (Definition siehe Kapitel 2 Begriffsbestimmungen und Definitionen).
ha	Hektar
idgF	in der gültigen Fassung
INVEKOS	Das Integrierte Verwaltungs- und Kontrollsystem ist jene Rechtsgrundlage der EU, die die Abwicklung von Förderungen regelt. Alle flächen- und tierbezogenen Beihilfenregelungen sind in dieses System eingebunden. Neben Bestimmungen für die Antragsabgabe und Änderungsmöglichkeiten enthält es auch die Vorgangsweise für EDV-technische Überprüfungen, Vor-Ort-Kontrollen und Sanktionen.
LBZ	Land- und forstwirtschaftliche Betriebszählung
MFA	Der Mehrfachantrag-Flächen, der aus mehreren Formularteilen (Mantelantrag, Flächen, Tierliste etc.) besteht, dient der Antragstellerin bzw. dem Antragsteller zur Beantragung von Fördermitteln über die zuständige Bezirksbauernkammer.
m	Meter
mm	Millimeter; ein Millimeter Niederschlag entspricht einem Liter Niederschlag pro m ² .
Mio.	Millionen
MÖST	Vergütung der Mineralölsteuer (für Agrardiesel)
Mrd.	Milliarden
NACE	Nomenclature générale des Activités économiques dans les Communautés Européennes (Definition siehe Kapitel 2 Begriffsbestimmungen und Definitionen).
NUTS	Nomenclature des Unités Territoriales Statistiques (Definition siehe Kapitel 2 Begriffsbestimmungen und Definitionen).
ÖPUL	Das Österreichische Programm zur Förderung einer umweltgerechten, extensiven und den natürlichen Lebensraum schützenden Landwirtschaft ist die nationale Umsetzung der Agrarumweltmaßnahmen der ländlichen Entwicklung.
RGVE	Raufutterverzehrende Großvieheinheit
SAPM	Survey on Agricultural Production Methods – Erhebung über landwirtschaftliche Produktionsmethoden
SDB	Der Standarddeckungsbeitrag wurde als wirtschaftliches Kriterium ersetzt durch den Standardoutput.
SO	Standardoutput (Definition siehe Kapitel 2 Begriffsbestimmungen und Definitionen).
VIS	Veterinärinformationssystem





ZUSAMMENFASSUNG

Erhebungszweck

Die Agrarstrukturhebung ist eine der wichtigsten Quellen für agrarstatistische Informationen über den Bereich der Land- und Forstwirtschaft. Die Daten bilden eine unentbehrliche Grundlage für sachgerechte agrarpolitische Entscheidungen auf nationaler und internationaler Ebene.

Historische Entwicklung

Agrarstrukturhebungen (vormals „Land- und forstwirtschaftliche Betriebszählungen“) werden in Österreich seit 1902 durchgeführt. Seit 1951 erfolgten diese in 10-Jahres-Intervallen. Seit dem EU-Beitritt 1995 waren jeweils an der Wende des Jahrzehnts Vollerhebungen und dazwischen in 2–3-jährigen Abständen Stichprobenerhebungen vorzunehmen.

Gesetzliche Grundlage

Basierend auf der EU-Verordnung (EG) Nr. 1166/2008 des Europäischen Parlaments und des Rates wurde mit Stichtag 31. Oktober 2010 eine Agrarstrukturhebung (Vollerhebung) durchgeführt. Nationale Rechtsgrundlage – auf Basis des Bundesstatistikgesetzes idgF – bildete die vom Bundesminister für Land- und Forstwirtschaft, Umwelt und Wasserwirtschaft erlassene Verordnung, BGBl. II Nr. 122/2010.

Zu erfassen waren landwirtschaftliche Betriebe mit einem Hektar (ha) landwirtschaftlich genutzter Fläche. Weinbaubetriebe wurden ab 25 Ar und Obstbaubetriebe ab 15 Ar erhoben. 10 Ar Erhebungsuntergrenze galten für Spezialbetriebe wie z.B. Gemüsebau- oder Blumen- und Zierpflanzenbetriebe, Reb-, Baum- sowie Forstbaumschulen. Betriebe mit Gewächshausflächen mussten ab einem Ar einbezogen werden. Forstbetriebe waren ab drei ha Waldfläche auskunftspflichtig. Des Weiteren wurden Viehhalter mit drei Rindern, fünf Schweinen, zehn Schafen, zehn Ziegen oder 100 Stück Geflügel in die Erhebung einbezogen.

Im Rahmen der Agrarstrukturhebung 2010 wurde der landwirtschaftliche Betrieb erstmals auf der Ebene des Hauptbetriebs als Unternehmen definiert und umfasste alle zum Hauptbetrieb gehörenden Produktionseinheiten (Betriebsstätten bzw. Teilbetriebe).

Übernahme von Verwaltungsdaten

Zur Vermeidung von Doppelbefragungen bzw. um die Belastung der Respondentinnen und Respondenten möglichst gering zu halten, wurden wieder – wie bereits seit 1997 – Verwaltungsdaten einbezogen. Folgende Quellen wurden genutzt: Integriertes Verwaltungs- und Kontrollsystem (INVEKOS) einschließlich des Österreichischen Programms zur Förderung einer

umweltgerechten, extensiven und den natürlichen Lebensraum schützenden Landwirtschaft (ÖPUL), Rinderdatenbank (RDB), Veterinärinformationssystem (VIS), Mineralölsteuerrückvergütung sowie Angaben zu den Maßnahmen zur Entwicklung des ländlichen Raums.

Erhebungsprogramm

Der Fragenkatalog war Großteils durch die EU-Rechtsgrundlage vorgegeben. Neben den bis dato gestellten Fragen wie zu den Flächen, Viehbeständen, Arbeitskräften etc. mussten erstmals auch Daten über landwirtschaftliche Produktionsmethoden (z.B. Bodenbewirtschaftung, Bewässerung) erhoben werden.

Des Weiteren wurden auch Themen von nationaler Bedeutung, wie z.B. Urlaub am Bauernhof, in den Merkmalskatalog aufgenommen. Auch die früher eigenständig durchgeführte Gartenbau- und Feldgemüseanbauerhebung wurde, allerdings in stark reduziertem Umfang, in die Agrarstrukturhebung integriert.

Durchführung der Erhebung

Die Agrarstrukturhebung wurde ausschließlich mittels elektronischen Fragebogens abgewickelt. Die Landwirtinnen/Landwirte konnten mit Benutzerkennung und Passwort den Fragebogen entweder direkt über den eigenen PC ausfüllen oder die Hilfe der Gemeinde dafür in Anspruch nehmen. Die Termine für die Rücksendung der ausgefüllten Erhebungsunterlagen an die STATISTIK AUSTRIA wurden durch die nationale Verordnung geregelt.

Aufbereitung der Daten

Nach Einlangen der Fragebögen fand die Überprüfung auf Vollständigkeit statt. Fehlende Einheiten wurden mittels RSb-Mahnschreiben urgirt. Gleichzeitig erfolgte die Prüfung der Datensätze auf Vollständigkeit bzw. Plausibilität. Über die für jeden Betrieb individuelle Betriebsnummer wurden die primärstatistisch erhobenen Daten mit den Verwaltungsdaten einzelbetrieblich zusammengeführt.

EU-Ergebnisse der Agrarstrukturhebung

Die für Österreich ausgewiesenen Ergebnisse in den EU-Veröffentlichungen weichen aufgrund unterschiedlicher Erhebungskriterien von den national publizierten Daten ab. In der Europäischen Union waren nur Betriebe mit landwirtschaftlich genutzten Flächen von Interesse, wodurch rund 23.200 Einheiten, die nur forstwirtschaftlich genutzte Flächen bewirtschafteten, nicht in die EU-Auswertung einbezogen wurden.

Ergebnisse

3.1 Betriebe und Betriebsstruktur

Bei der Agrarstrukturerhebung 2010 konnten 173.317 land- und forstwirtschaftliche Betriebe ermittelt werden, das sind um 44.191 weniger als bei der letzten Vollerhebung im Jahr 1999.

92,7% der land- und forstwirtschaftlichen Betriebe wurden als Einzelunternehmen geführt (davon 41,6% im Haupterwerb und 58,4% im Nebenerwerb). 3,2% der Betriebe waren Personengemeinschaften und 4,1% befanden sich in der Hand juristischer Personen.

21.180 Betriebe (13,8% der landwirtschaftlichen Betriebe) wurden als Biobetrieb geführt, d.h. die Bewirtschaftung erfolgte gemäß den anerkannten rechtlichen Grundlagen.

Im Rahmen der Agrarstrukturerhebung 2010 konnten 66.516 Betriebe (38,4%), bei denen besonders erschwerte Lebens- bzw. Produktionsbedingungen vorlagen, als Bergbauernbetriebe eingestuft werden. Diese Bergbauern bewirtschafteten eine Gesamtfläche von 2.298.648 ha (31,3%).

Die benachteiligten Gebiete sind im Gemeinschaftsverzeichnis gemäß Richtlinie des Rates Nr. 75/268/EWG idgF definiert. Dabei wird unterschieden in „Berggebiet“, „Sonstiges benachteiligtes Gebiet“ und „Kleines Gebiet“. Die Gebietsabgrenzung bildet die Grundlage für die Ausgleichszulagen der landwirtschaftlichen Betriebe zur Abgeltung von natürlichen, topografischen und klimatischen Nachteilen. In den benachteiligten Gebieten lagen 129.117 Betriebe (74,5%) mit 5.868.087 ha oder 79,9% der Gesamtfläche. Der Großteil (75,0% der Betriebe mit 88,9% der Gesamtfläche) entfiel dabei auf Berggebiete.

Die österreichische Landwirtschaft ist nach wie vor klein strukturiert. Der Großteil der Betriebe (72,0%) bewirtschaftete weniger als 30 ha land- und forstwirtschaftlich genutzte Flächen. Nur bei 4,4% der Betriebe konnte eine Fläche von mehr als 100 ha ermittelt werden. Deutlich erkennbar ist jedoch der Trend zu immer größeren Betriebseinheiten. Während 1951 von einem Betrieb im Durchschnitt eine Gesamtfläche von 17,8 ha bewirtschaftet wurde, waren es sechs Jahrzehnte später bereits 42,4 ha.

3.2 Besitzverhältnisse

93,9% der land- und forstwirtschaftlichen Betriebe verfügten über eigene Flächen. 6,1% bewirtschafteten lediglich fremde Flächen, d.h. diese Betriebe hatten nur Pachtflächen bzw. zur Bewirtschaftung erhaltene

Flächen. 38,9% der land- und forstwirtschaftlichen Betriebe bearbeiteten ausschließlich eigene Flächen, d.h. diese Betriebe hatten weder Flächen ver- oder zugepachtet noch Flächen abgegeben bzw. erhalten.

3.3 Betriebstypologie

Unter Betriebstypologie ist die Klassifizierung der land- und forstwirtschaftlichen Betriebe nach ihrer wirtschaftlichen Betriebsgröße sowie betriebswirtschaftlichen Ausrichtung zu verstehen.

Die Bestimmung der wirtschaftlichen Betriebsgröße erfolgt auf Basis des Standardoutputs und beschreibt die Marktleistung des gesamten land- und forstwirtschaftlichen Betriebs. 39,0% der Betriebe erwirtschafteten einen Standardoutput von weniger als 8.000 Euro; 100.000 Euro und mehr erreichten 9,1% der Betriebe, wobei diese Einheiten aber fast 40% der Kulturfläche bewirtschafteten. Insgesamt wurde für die österreichischen Betriebe ein Standardoutput von rund 6,8 Milliarden Euro ermittelt, das sind 39.327 Euro pro Betrieb.

Die Betriebsformen geben Aufschluss über die wirtschaftliche Ausrichtung der Betriebe. Demnach befassten sich 37,0% der land- und forstwirtschaftlichen Betriebe als Futterbaubetrieb schwerpunktmäßig mit der Tierhaltung. An zweiter Stelle (26,9%) lagen die Forstbetriebe, gefolgt von den Marktfruchtbetrieben mit 12,3%.

3.4 Arbeitskräfte

In den bäuerlichen Haushalten lebten 452.821 Menschen. Einer land- und forstwirtschaftlichen Beschäftigung gingen 413.755 Personen nach. Der weitaus überwiegende Teil (84,5%) entfiel dabei auf Familienarbeitskräfte, wobei rund zwei Drittel aber nur fallweise im Betrieb tätig waren. Fast ein Viertel der familieneigenen Arbeitskräfte machten die in den land- und forstwirtschaftlichen Betrieben mitarbeitenden Pensionistinnen und Pensionisten aus, deren geleistete Tätigkeit seit dem EU-Beitritt ebenfalls berücksichtigt werden muss. Von den 64.162 familienfremden Arbeitskräften waren 33.860 Personen regelmäßig (d.h. ganzjährig) und 30.302 Personen unregelmäßig als Erntehelfer und dgl. beschäftigt.

Zusätzlich wurden von 25.352 landwirtschaftlichen Betrieben Dienstleistungen im Ausmaß von 176.341 Arbeitstagen in Anspruch genommen. Bei 6.832 Forstbetrieben kamen Dienstleister mit 120.296 Arbeitstagen zum Einsatz.

Die Betriebsleitung ist zwar nach wie vor Männersache, aber bereits bei 33,8% der Betriebe lag die Führung in der Verantwortung von Frauen; 1999 betrug

der Anteil der Betriebsleiterinnen 30,2%. Der Großteil der Betriebsverantwortlichen (55,4%) konnte auf umfangreiche praktische Erfahrung in der Land- und Forstwirtschaft zurückgreifen. 21,2% verfügten über eine fachliche Grundausbildung und 23,3% konnten eine umfassende Ausbildung vorweisen. 18,5% der Betriebsverantwortlichen nahmen im vergangenen Jahr an beruflichen Weiterbildungsmaßnahmen teil.

60,9% der Betriebsleiterinnen/Betriebsleiter war zwischen 35 und 54 Jahre alt; 1999 fielen 54,9% in diese Altersgruppe. Der Anteil der unter 35-Jährigen sank hingegen von 15,8% auf 10,0%. Die Alterskategorien der 55 bis 64-Jährigen und den über 65-Jährigen blieben mit 18,8% bzw. 10,3% im Vergleich zu 1999 nahezu unverändert.

Zu 86,6% war die Betriebsinhaberin/der Betriebsinhaber auch Betriebsleiterin/Betriebsleiter. In 9,1% der Betriebe wurde die Betriebsführung von einem Familienmitglied wahrgenommen und nur in 4,3% – überwiegend in Betrieben juristischer Personen – zeichnete eine familienfremde Person für die Betriebsleitung verantwortlich.

3.5 Bodennutzung

73,0% der Betriebe bewirtschafteten sowohl land- als auch forstwirtschaftliche Flächen. 15,6% hatten nur landwirtschaftliche Flächen bzw. 11,0% verfügten ausschließlich über forstwirtschaftlich genutzte Flächen. 0,4% der Betriebe hielten nur Nutztiere. Im Jahr 2010 bewirtschafteten 172.650 Betriebe (667 Betriebe waren ohne Fläche) eine Gesamtfläche von 7.347.535 ha. Der größte Teil (46,4%) entfiel auf forstwirtschaftlich genutzte Flächen, gefolgt vom Dauergrünland mit 19,6%. Der Anteil der Ackerlandfläche betrug 18,7%.

3.6 Bodenbewirtschaftung

973.069 ha Ackerflächen (73,3%) wurden herkömmlich mit Scharpflug und Anbaukombination bearbeitet. 326.731 ha oder 24,6% waren einer konservierenden Bodenbearbeitung (pfluglose Bearbeitung, Grubber, Egge) unterzogen worden und nur bei 28.349 ha oder 2,1% erfolgte die Bestellung der Flächen ohne vorhergehende Bodenbearbeitung mittels Direktsaat.

Von den knapp über 1 Million ha Ackerland waren im Winter 2009/10 46,9% mit Winterkulturen bestellt. Auf 35,9% der Ackerflächen befanden sich bodenbedeckende Winterbegrünungen bzw. Zwischenfrüchte. 2,5% waren mit Restbewuchs oder den Stoppen der vorangegangenen Kultur bedeckt. 14,7% der Ackerflächen befanden sich im Winter 2009/10 ohne Bodenbedeckung.

30.197 Betriebe erhielten und pflegten bereits bestehende bzw. legten neue Landschaftselemente an. Das waren 17,4% aller Betriebe. Zu den Landschaftselementen zählten Hecken, Baumreihen oder Steinmauern. 29.123 Betriebe pflegten bereits bestehende Landschaftselemente. 4.324 Betriebe nahmen in den vergangenen drei Jahren Neuanlagen von Landschaftselementen vor, wobei 3.250 Betriebe auch bestehende Landschaftselemente betreut hatten.

97.114 Betriebe (63,3% der Betriebe mit landwirtschaftlich genutzten Flächen) hatten im Erhebungszeitraum auf ihren Flächen Festmist ausgebracht. Naturgemäß ist dieser Anteil im Westen Österreichs am höchsten (83,1% in Salzburg, 82,5% in Vorarlberg und 81,1% in Tirol). In Wien gaben nur 10,3% und im Burgenland 24,6% der Betriebe Festmist auf ihre Flächen. Eine Einarbeitung des Festmists innerhalb von 4 Stunden wurde in 28.403 Betrieben (29,2% der Betriebe mit Festmistausbringung) auf zumindest einem Teil der Fläche vorgenommen.

Gülle wurde in 58.929 Betrieben (38,4% der Betriebe mit landwirtschaftlich genutzten Flächen) für die Düngung eingesetzt. 16.229 Betriebe (27,5% der Betriebe mit Gülleausbringung) gaben eine Einarbeitung der Gülle innerhalb von 4 Stunden auf zumindest einem Teil ihrer gedüngten Flächen an.

3.7 Bewässerung

Im Jahr 2010 wurden von 2.917 Betrieben 26.481 ha mindestens einmal bewässert. Den größten Anteil an der bewässerten Fläche nahm der Anbau von Gemüse im Freiland (Feldanbau) einschl. Erdbeeren mit einem Flächenausmaß von 7.030 ha (26,5%) ein.

Für die Bewässerung wurde 2010 ein Wasserverbrauch von insgesamt 18.316.228 m³ ermittelt. Auf einen Hektar bewässerte Fläche entfielen somit im Schnitt 692 m³ Wasser. Die meisten Betriebe entnahmen für die Bewässerung Grundwasser aus dem betriebseigenen Brunnen. Das am häufigsten verwendete Bewässerungsverfahren war die Sprinklerbewässerung.

3.8 Viehwirtschaft

Fast zwei Drittel der österreichischen Bauern und Bäuerinnen hielten Nutztiere. Bei allen Tiergattungen zeichnete sich seit 1999 ein Rückgang der Betriebe bei gleichzeitigem Anstieg der durchschnittlich gehaltenen Tierbestände ab. Die Betriebszahlen der Rinder- bzw. Schweinehalter gingen um 28,5% bzw. 54,0% zurück, während mit 2,0 Millionen Rindern bzw. 3,2 Millionen Schweinen im Vergleich zu 1999 nur um 5,9% bzw. 5,2% weniger Tiere gehalten wurden. Auf einen Rinderbetrieb kamen im Schnitt 28 Rinder, 1999 waren es

erst 21 Rinder. Bei den Schweinen verdoppelte sich der durchschnittliche Bestand von 42 auf 85 Tiere.

Zum Erhebungszeitpunkt standen auf 73.117 Betrieben 2.389.571 Plätze für die Haltung von Rindern zur Verfügung. 49,0% entfielen auf Laufstallplätze (24,6% mit Festmist und Jauche bzw. 24,4% mit Gülle) und 42,1% der Plätze gab es in Ställen mit Anbindehaltung (35,1% mit Einstreu und 7,0% mit Gülle). 8,9% waren Plätze mit sonstigen Haltungsverfahren (z.B. Kälberboxen, Iglus und dgl.). In 1,5% der Betriebe standen die Rinderställe zum Erhebungszeitpunkt leer bzw. war die Rinderhaltung – zumindest vorübergehend – eingestellt.

Für Schweine standen in 39.160 Betrieben 3.562.130 Einstellungsplätze zur Verfügung, wobei 57,7% auf Vollspaltenboden und 24,0% auf Teilspaltenboden entfielen. Bei 11,3% handelte es sich um Strohplätze (Tiefstreu oder Schrägboden) und bei 7,0% um Plätze mit sonstigen Haltungsverfahren (z.B. herkömmliches Festmist-/Jauchesystem mit einer dünnen Strohschicht, die regelmäßig entfernt wird). In 2,9% der Betriebe standen die Schweineställe zum Erhebungszeitpunkt leer bzw. war die Schweinehaltung – zumindest vorübergehend – eingestellt.

Die Einstellungskapazitäten für Legehennen lagen bei 7.390.561 Plätzen, wobei 79,5% auf Stroh (Tiefstreu-Laufstall) und 20,5% auf sonstige Haltungsverfahren entfielen (z.B. mobile Stallsysteme bzw. Freiland- oder Bodenhaltung mit anderen Formen als Tiefstreu-Laufställe). In 2,3% der Betriebe standen die Ställe zum Erhebungszeitpunkt leer bzw. befanden sich – zumindest vorübergehend – keine Legehennen am Betrieb.

Im Jahr 2010 wurde in Österreich auf 542.361 ha betriebseigenen Flächen Weidehaltung betrieben. Die durchschnittliche Weidedauer betrug 6,2 Monate. Auf gemeinschaftlich genutzten Flächen verbrachten insgesamt 336.338 Tiere durchschnittlich 3,9 Monate. 52.624 Betriebe gaben an, Weidehaltung im Erhebungszeitraum durchgeführt zu haben. 20.157 Betriebe (38,3%) konnten für diese Zwecke sowohl auf betriebseigene als auch auf gemeinschaftlich genutzte Flächen zurückgreifen. 31.416 Betriebe (59,7%) hielten ihr Vieh auf betriebseigenen Flächen. 1.051 Betriebe (2,0%) hatten für ihr Vieh nur gemeinschaftlich genutzte Flächen zur Verfügung.

3.9 Wirtschaftsdünger

Im Jahr 2010 meldeten 66.623 Betriebe (61,1% der viehhaltenden Betriebe) Jauchegruben mit einem Gesamtfassungsvermögen von 6.520.992 m³. In 96,0% der Betriebe waren die Jauchegruben abgedeckt, was zu einer Verminderung von Emissionen beiträgt.

Düngerstätten für Festmist gab es auf 98.949 Betrieben mit insgesamt 7.708.492 m². In 12,1% der Betriebe standen die Düngerstätten für Festmist unter Abdeckung.

2010 verfügten 37.033 Betriebe (33,9% der viehhaltenden Betriebe) über Gülleanlagen; 1999 lag der Anteil noch bei 19,0%. Der durchschnittliche Gesamtfassungsraum je Betrieb stieg seit 1999 von 210 m³ auf 369 m³ an. Die Lagerkapazitäten für Gülle betrugen insgesamt 13.654.656 m³. Eine Abdeckung für Gülleanlagen gab es 2010 in 82,8% der Betriebe.

3.10 Nebentätigkeiten und ländliche Entwicklung

37,2% der Betriebe hatten 2010 Einkünfte aus Nebentätigkeiten, bei 81,3% machte der Erlös aus den Nebentätigkeiten weniger als 10% des Gesamtumsatzes aus. Am häufigsten wurde ein Zusatzeinkommen aus der Forstwirtschaft lukriert. Als weitere Einkommensquelle trug der Verkauf von verarbeiteten landwirtschaftlichen Erzeugnissen in 10.549 Betrieben zum Betriebserfolg bei.

Mit der Zimmervermietung beschäftigten sich 2010 9.895 Betriebe (5,7% der land- und forstwirtschaftlichen Betriebe), dabei standen den Gästen 27.992 Fremdenzimmer mit 60.103 Betten sowie 13.562 Ferienwohnungen mit 53.661 Betten zur Verfügung.

4,0% der land- und forstwirtschaftlichen Betriebe hatten 2010 Einrichtungen zur Erzeugung von erneuerbarer Energie in Verwendung. Am häufigsten waren Einrichtungen für feste und flüssige Biomasse im Einsatz.

69,3% der Betriebe nahmen im Zeitraum von 2008 bis 2010 an Fördermaßnahmen zur Entwicklung des ländlichen Raums teil. Die am häufigsten (68,0% der land- und forstwirtschaftlichen Betriebe) in Anspruch genommene Maßnahme fiel dabei in den Bereich der Agrarumweltmaßnahmen (ÖPUL).



1 Einführung

1.1 Erhebungszweck

Agrarstrukturserhebungen sind eine der wichtigsten Quellen für agrarstatistische Informationen über den Bereich der Land- und Forstwirtschaft. Ziel ist die Gewinnung aktueller und wirklichkeitsnaher Ergebnisse über die Strukturverhältnisse in der österreichischen Land- und Forstwirtschaft. Diese Informationen werden u.a. auch dafür benötigt, um die Ursachen und Hintergründe des strukturellen Wandels in diesem bedeutenden Wirtschaftszweig zu untersuchen und in weiterer Folge daraus konkrete Rückschlüsse für die Zukunft ziehen zu können. Diese Daten bilden somit eine unentbehrliche Grundlage für sachgerechte agrarpolitische Entscheidungen auf nationaler aber auch auf internationaler Ebene.

1.2 Historische Entwicklung

Die erste Erhebung sämtlicher land- und forstwirtschaftlicher Betriebe erfolgte in Österreich bereits im Jahr 1902. Weitere Betriebszählungen fanden in den Jahren 1930, 1939, 1951 und im Zeitraum von 1960 bis 1990 im 10-Jahres-Rhythmus statt. Dazwischen wurden in drei- bis vierjährigen Intervallen Bodennutzungserhebungen und zusätzlich ab 1973 Arbeitskräfteerhebungen vorgenommen. Der Maschinenbestand war ebenfalls in separaten Erhebungen in 6-jährigen Intervallen erfasst worden. 1993 wurde die erste Agrarstrukturserhebung – auf Stichprobenbasis – durchgeführt. Deren Fragenprogramm baute allerdings noch größtenteils auf jenem des Agrarzensus 1990 auf, um die Vergleichbarkeit bei der Fortführung der nationalen Zeitreihen zu gewährleisten. Es erfolgten jedoch bereits erste Adaptierungen an die EU-Erfordernisse unter Berücksichtigung der nationalen Bedürfnisse. Im Jahr des EU-Beitritts wurde das Fragenprogramm der Erhebung 1995 zur Gänze an die Vorgaben des EU-Merkmalsskatalogs angepasst. Bedingt durch diese Umstellung war auf Empfehlung der nationalen Arbeitsgruppe des Fachbeirats für Agrarstatistik eine Vollerhebung durchgeführt worden. 1997 folgte eine Stichprobenerhebung, bei der es Österreich erstmals gestattet war, Verwaltungsdaten zu verwenden. Die Durchführung einer Agrarstrukturserhebung als Vollerhebung ist von der Europäischen Union an der Wende des Jahrzehnts vorgesehen, wobei in Österreich die Vollerhebung im Jahr 1999 mit Stichtag 1. Juni vorgenommen wurde. Die im Jahr 2003, 2005 und 2007 vorgeschriebene Agrarstrukturserhebung erfolgte mit Stichtag 1. Dezember als Stichprobenerhebung. Im Jahr 2010 war wieder

eine Vollerhebung durchzuführen. Als Stichtag wurde der 31. Oktober 2010 gewählt; einerseits um bereits vorhandene Verwaltungsdaten optimal nutzen und somit die Respondentinnen/Respondenten besser entlasten zu können und andererseits um die zusätzliche Arbeitsbelastung der mitwirkenden Gemeinden nicht zu knapp beim Jahreswechsel anzusetzen.

1.3 Gesetzliche Grundlage

Die rechtliche Basis für die Agrarstrukturserhebung sowie für die Erhebung über landwirtschaftliche Produktionsmethoden auf EU-Ebene bildet die Verordnung (EG) Nr. 1166/2008 des Europäischen Parlaments und des Rates vom 19. November 2008. Zur Durchführung dieser Verordnung wurden die Definitionen der Merkmale in der Verordnung (EG) Nr. 1200/2009 der Kommission festgelegt.

Als nationale Rechtsgrundlage zur Umsetzung der Agrarstrukturserhebung 2010 wurde vom Bundesminister für Land- und Forstwirtschaft, Umwelt und Wasserwirtschaft (BMLFUW) auf Basis des Bundesstatistikgesetzes 2000, BGBl. I Nr. 163/1999, idF BGBl. I Nr. 136/2001, BGBl. I Nr. 71/2003, BGBl. I Nr. 92/2007, BGBl. I Nr. 125/2009, BGBl. I Nr. 111/2010, die Verordnung BGBl. II Nr. 122/2010 betreffend die Erstellung der Statistik über die Agrarstruktur sowie über landwirtschaftliche Produktionsmethoden erlassen.

Statistische Erhebungseinheiten im Sinne der Agrarstrukturserhebung 2010 waren:

- Land- und forstwirtschaftliche Betriebe mit einer landwirtschaftlich genutzten Fläche von mindestens einem Hektar;
- Weinbaubetriebe mit mindestens 25 Ar Erwerbsweinbaufläche;
- Betriebe mit mindestens 15 Ar intensiv genutzter Baumobstfläche, oder 10 Ar Beerenobst-, Erdbeer-, Gemüse-, Hopfen-, Blumen- oder Zierpflanzenfläche oder Reb-, Forst- oder Baumschulfläche;
- Betriebe, die Gewächshäuser (Hochglas, Folientunnel, Niederglas) ab einer Mindestgröße von einem Ar überwiegend gewerbsmäßig bewirtschafteten;
- Forstbetriebe mit mindestens 3 Hektar Waldfläche;
- Viehhaltungsbetriebe mit mindestens 3 Rindern oder 5 Schweinen oder 10 Schafen oder 10 Ziegen oder mindestens 100 Stück Geflügel aller Art.

1.4 Übernahme von Verwaltungsdaten

Zur Vermeidung von Doppelbefragungen bzw. um die Belastung der Respondentinnen und Respondenten möglichst gering zu halten, wurden wieder – wie bereits seit 1997 – Verwaltungsdaten genutzt.

In Artikel 4 (1) der Verordnung (EG) Nr. 1166/2008 war die Verwendung folgender Verwaltungsdaten geregelt:

- Integriertes Verwaltungs- und Kontrollsystem (INVEKOS) einschließlich des Österreichischen Programms zur Förderung einer umweltgerechten, extensiven und den natürlichen Lebensraum schützenden Landwirtschaft (ÖPUL);
- System zur Kennzeichnung und Registrierung von Rindern (Rinderdatenbank - RDB);
- Biologisch wirtschaftende Betriebe: Diesbezügliche Informationen aus dem INVEKOS/ÖPUL-System wurden vom BMLFUW an die Bundesanstalt Statistik Österreich übermittelt sowie
- Maßnahmen zur Entwicklung des ländlichen Raums.

Basierend auf Artikel 4 (2) der oben genannten Verordnung wurde von Österreich darüber hinaus die Verwendung nachstehender Quellen als zusätzliche Instrumente für die Nutzung von Verwaltungsdaten beantragt:

- Veterinärinformationssystem (VIS)
- Mineralölsteuerrückvergütung (MÖST)

Für diese Zwecke mussten eine entsprechende Methodenbeschreibung sowie Angaben zur Qualität der Datenquellen vorgelegt werden.

Für die Publikation der nationalen Ergebnisse wurden zum Zwecke einer spezifischen Gliederung der Ergebnisse zusätzlich folgende Quellen genutzt:

- Berghöfekataster: Die Angaben über die Berghöfekatasterpunkte zur Einteilung der Bergbaubetriebe in Berghöfekatastergruppen wurden im Zuge der Mehrfachtträge-Flächen von der AMA erhoben und vom BMLFUW zur Verfügung gestellt.
- Benachteiligte Gebiete: Die Abgrenzung der benachteiligten Gebiete wurde vom BMLFUW übermittelt.

1.5 Erhebungsprogramm

Der Fragenkatalog war durch die EU-Rechtsgrundlage vorgegeben und orientierte sich primär an den Bedürfnissen der Europäischen Kommission, wobei

Rücksicht auf die Vergleichbarkeit zwischen den Mitgliedstaaten sowie mit vorangegangenen Erhebungen genommen wurde.

Zusammen mit der Agrarstrukturserhebung 2010 (AS 2010) war, basierend auf der geltenden EU-Verordnung, eine Erhebung über landwirtschaftliche Produktionsmethoden (SAPM) durchzuführen.

Schwerpunkte der Agrarstrukturserhebung 2010 lagen neben der Erfassung der Flächennutzung u.a. auch auf der Gewinnung von Informationen über die Arbeitskräftesituation in der Land- und Forstwirtschaft, über die Besitzverhältnisse oder über Nebentätigkeiten.

Bei der Erhebung über landwirtschaftliche Produktionsmethoden waren Angaben zu Bodenbewirtschaftung, Bewässerung, Stallhaltungsformen bzw. zum tierischen Wirtschaftsdünger zu erfassen. Des Weiteren wurden Themen von nationaler Bedeutung in das Erhebungsprogramm (z.B. Urlaub am Bauernhof) aufgenommen. Auch die früher im 6-Jahres-Intervall eigenständig durchgeführte Gartenbau- und Feldgemüseanbauerhebung war, allerdings in stark reduziertem Umfang als Gartenbaumodul, in die Agrarstrukturserhebung integriert worden. Die Ergebnisse des Gartenbaumoduls wurden in einer eigenen Publikation „Gartenbau- und Feldgemüseanbauerhebung 2010“ von der Bundesanstalt Statistik Österreich veröffentlicht.

Nähere Details über das Erhebungsprogramm der Agrarstrukturserhebung 2010 können der Verordnung, [BGBl. II Nr. 122/2010](#) sowie der Abbildung des elektronischen Fragebogens (siehe Anhang) entnommen werden.

1.6 Durchführung der Erhebung

Die Agrarstrukturserhebung 2010 wurde ausschließlich mittels elektronischen Fragebogens abgewickelt. Die Neuerungen sowie das umfangreiche Frageprogramm machten eine Neukonzeption des Fragebogens notwendig. Zur Prüfung des Fragebogens auf Verständlichkeit sowie Funktionalität erfolgte nach der Entwicklungsphase ein Testlauf auch unter Einbeziehung von externen Experten und Expertinnen.

Die Agrarstrukturserhebung 2010 war, wie schon die vorhergehenden Agrarstrukturserhebungen auch, mit Unterstützung der Gemeinden durchgeführt worden.

Durch die Neukonzeption des Fragebogens sowie aufgrund neuer erstmals zu erhebender Themenbe-

reiche wurden für die Gemeinden Schulungsveranstaltungen in allen Bezirkshauptstädten sowie in Wien abgehalten. Die Schulung erfolgte durch Bedienstete der Bundesanstalt Statistik Österreich. Die Veranstaltungen dienten dazu, die mit der Durchführung der Agrarstrukturhebung betrauten Erhebungsorgane mit der Abwicklung der Erhebung unter Berücksichtigung der festgesetzten Termine vertraut zu machen. Des Weiteren wurde der elektronische Fragebogen vorgestellt und dessen Handhabung sowie die korrekte Ausfüllung des Fragebogens erläutert.

Da die Agrarstrukturhebung 2010, wie bereits erwähnt, ausschließlich mittels elektronischen Fragebogens abgewickelt wurde, hatten die Landwirtinnen/Landwirte die Möglichkeit, ihre Meldung mittels Benutzerkennung und Passwort entweder direkt am eigenen PC (Direktmelder) oder über einen PC am zuständigen Gemeindeamt abzugeben. Bei dem Fragebogen handelte es sich um einen personalisierten elektronischen Fragebogen, d.h. Name und Adresse der Betriebe waren bereits vorgegeben und mussten somit lediglich überprüft bzw. soweit nötig korrigiert werden. Ausführliches Informationsmaterial betreffend die Anwendung des elektronischen Fragebogens bzw. die Abwicklung der Agrarstrukturhebung wurden sowohl den Auskunftspflichtigen als auch den Gemeinden auf direktem Weg übermittelt. Zur Beantwortung allfälliger Fragen während der Erhebungsphase wurde eine für die Respondentinnen/Respondenten kostenlose Hotline von der Bundesanstalt Statistik Österreich eingerichtet. Des Weiteren konnten Anfragen per e-Mail an Agrarstrukturhebung@statistik.gv.at übermittelt werden.

Jene Landwirtinnen/Landwirte, die Hilfe in der Gemeinde in Anspruch nehmen und ihre Meldung über diese abgeben wollten, konnten zu einem vereinbarten Termin – mit ihren Zugangsdaten (Benutzerkennung und Passwort) und den vorbereiteten Daten bzw. erforderlichen Unterlagen – auf die Gemeinde kommen. Die zuständige Gemeindebedienstete/der zuständige Gemeindebedienstete meldete sich mit den Zugangsdaten der Landwirtin/des Landwirts am Gemeinde PC an, griff auf den jeweiligen Erhebungsbogen der Landwirtin/des Landwirts zu und war ihr/ihm bei der Ausfüllung des elektronischen Fragebogens behilflich.

Für die Durchführung ihrer Erhebungstätigkeit wurde den Gemeinden ein Fragebogenmanager auf CD zur Verfügung gestellt. Installiert auf dem PC vor Ort ermöglichte diese Applikation den Gemeindebediensteten im Unterschied zu den vorhergehenden Erhebungen auch offline zu arbeiten. Des Weiteren konnten die Gemeinden durch Eingabe ihrer eigenen

Zugangsdaten (Benutzerkennung und Passwort), auf eine Betriebsliste (bestehend aus allen noch zu befragenden Betrieben des Gemeindegebiets) zugreifen. Diese Betriebsliste diente somit als Hilfswerkzeug während der Urgenzphase, da jene Betriebe, die ihre Fragebögen direkt an die Bundesanstalt Statistik Österreich übermittelt hatten, von der Betriebsliste mit jedem Serverabgleich entfernt wurden. D.h. es schienen jeweils nur mehr jene Betriebe auf, die noch keine Meldung an die Bundesanstalt Statistik Österreich abgesetzt hatten und somit von der Gemeinde urgirt bzw. vorgeladen werden mussten. Ein von der Landwirtin/vom Landwirt bereits zu Hause begonnener Fragebogen konnte auch am Gemeindeamt fertig gestellt werden, sofern dieser vor dem Schließen zentral auf dem Webserver der Bundesanstalt Statistik Österreich gespeichert wurde.

Nicht mehr existierende Betriebe (verkauft, verpachtet etc.) mussten von der Gemeinde aus der Betriebsliste aufgerufen und nach Auswahl des entsprechenden Leermeldungsgrunds als Leermeldung retourniert werden.

1.7 Aufbereitung der Daten

Durch die exklusive Verwendung des elektronischen Fragebogens war keine gesonderte Datenerfassung notwendig; somit konnten diese von der EDV-Abteilung direkt aus dem Fragebogenprogramm in eine Datenbank übernommen werden. Nur von vereinzelten Betrieben, die Informationen per Post oder Fax an die Bundesanstalt Statistik Österreich übermittelten, mussten die Daten manuell in den elektronischen Fragebogen übernommen werden.

Nach erfolgter Überprüfung auf Vollständigkeit wurden fehlende Betriebseinheiten mittels RSb-Mahnschreiben urgirt. Anschließend wurden die Datensätze einer Vollständigkeitskontrolle sowie einer Plausibilitätsprüfung unterzogen. Die ausgewiesenen Fehlermeldungen bzw. unplausiblen Angaben waren zu prüfen und entweder durch fachliches Wissen oder durch telefonische Rücksprachen bei den Respondentinnen/Respondenten zu bereinigen.

Des Weiteren mussten die Verwaltungsdaten für die Zusammenführung mit den Daten der Agrarstrukturhebung entsprechend aufbereitet werden. Durch die unterschiedlichen Zielsetzungen zwischen den Bereichen „Förderung“ und „Statistik“ kann es bei der einzelbetrieblichen Zusammenführung der verschiedenen Daten zu Unstimmigkeiten kommen, die sodann durch Recherchetätigkeiten bereinigt werden müssen.

1.8 Darstellung und Vergleichbarkeit der Ergebnisse

Das Tabellenprogramm der Agrarstrukturhebung 2010 wurde aus Vergleichsgründen weitgehend aus dem Jahr 1999 – unter Berücksichtigung der neuen Fragestellungen – übernommen.

Im Vergleich zu Vorerhebungen müssen jedoch nachstehende Änderungen beachtet werden. Ausführliche Beschreibungen zu den einzelnen Themen sind auch in den Kapiteln „Begriffsbestimmungen und Definitionen“ bzw. „Besprechung der Ergebnisse“ enthalten.

• Betriebsdefinition

Im Rahmen der Agrarstrukturhebung 2010 wurde der landwirtschaftliche Betrieb erstmals auf der Ebene des Hauptbetriebs als Unternehmen definiert und umfasste alle zum Hauptbetrieb gehörenden Produktionseinheiten (Betriebsstätten bzw. Teilbetriebe).

• Regionale Betriebszuordnung

Im Zuge der Agrarstrukturhebung 2010 erfolgte die räumliche Zuordnung der Betriebe gemäß den Vorgaben von Eurostat bei Vorliegen der entsprechenden Information nach ihrer tatsächlichen Lage, meist anhand des Hauptbetriebs bzw. im Falle des Fehlens eines adressierbaren Objekts (z.B. bei Agrargemeinschaften, Alm- oder Waldbetrieben) anhand der Lage der wichtigsten Parzelle.

• Erwerbsarten

Bis 1999 waren die Personengemeinschaften der Rubrik „Betriebe juristischer Personen“ zugeordnet. Seit 2003 wurden die Personengemeinschaften als separate Position ausgewiesen.

• Berghöfekataster

Im Jahr 2001 erfolgte die Umstellung der Klassifizierung der Bergbauernbetriebe auf den Berghöfekataster, der im Vergleich zu den Erschwerniszonen eine genauere Beurteilung der auf den Betrieb einwirkenden natürlichen und wirtschaftlichen Erschwernisse bietet. Ein Vergleich der neuen Bewertung mit den bis 1999 in Verwendung stehenden Erschwerniszonen ist nur bedingt möglich.

• Flächen

Bei den Flächen sind Definitions- als auch Zuordnungsänderungen zu beachten.

- Der gravierendste Einschnitt resultierte auf den geänderten Erfassungsbedingungen im Rahmen der Förderanträge bei den Almflächen und in weiterer Folge bei der landwirtschaftlich genutzten Fläche. Es musste eine genaue Trennung der Futterflächen von den sonstigen Almflächen vorgenommen werden.

- Eine Angleichung an die im Förderungswesen verwendeten Begriffe wurde im Dauergrünlandbereich vorgenommen. Auch die Zuordnung zu „intensivem“ und „extensivem“ Grünland musste angepasst werden.

- Energiegräser wurden ab 2007 dem Ackerland zugeordnet, davor waren diese Flächen in der Position „Energieholzflächen“ und in weiterer Folge in der forstwirtschaftlich genutzten Fläche integriert.

- Christbaumkulturen waren ab 2010 den Dauerkulturen und in weiterer Folge der landwirtschaftlich genutzten Fläche zuzuordnen, in den Vorerhebungen wurden die Christbaumkulturen den forstwirtschaftlich genutzten Flächen zugerechnet.

• Nebentätigkeiten

Basierend auf der für die Agrarstrukturhebung 2010 geltenden EU-Rechtsvorschrift waren Änderungen bei der Erfassung vorzunehmen:

- Erstmals musste 2010 auch die „Forstwirtschaft“ als „Nebentätigkeit“ einbezogen werden.

- Bei der „Verarbeitung und Verkauf landwirtschaftlicher Erzeugnisse“ war ab 2010 die Weinproduktion aus eigenen Trauben nicht als Nebentätigkeit anzugeben, da diese als Teil der landwirtschaftlichen Tätigkeit zu werten war.

• Betriebsformen und Standardoutput

Die bisherige Klassifizierung nach Betriebsformen basierte auf Standarddeckungsbeiträgen (SDB). Die Änderungen in der Förderungs politik (betriebsbezogene statt produktbezogene Förderungen) machten eine Umstellung des Betriebsklassifizierungssystems erforderlich, das nun auf der Verteilung der Standardoutputs (SO) eines Betriebs beruht. Der Standardoutput beschreibt die Marktleistung des gesamten land- und forstwirtschaftlichen Betriebs. Das neue Klassifizierungssystem orientiert sich im Wesentlichen an den Vorgaben der Europäischen Union, eine Erweiterung des nationalen Systems zur Anpassung an die österreichischen Gegebenheiten (z.B. Einbeziehung der Forstwirtschaft) musste jedoch vorgenommen werden. Ein Vergleich mit den bisherigen Betriebsformen ist nicht möglich.

1.9 EU-Ergebnisse der Agrarstrukturhebung 2010

Die Mitgliedstaaten waren gemäß EU-Verordnung verpflichtet, einzelbetriebliche Daten in anonymisierter Form dem Statistischen Amt der Europäischen Gemeinschaften (Eurostat) zu übermitteln. Nach einer neuerlichen Plausibilitätsprüfung durch Eurostat wer-

den die Daten in das Datenbanksystem der EU eingelagert, aus der seitens Eurostat die Erstellung und Veröffentlichung von Standardtabellen erfolgt.

Die für Österreich ausgewiesenen Ergebnisse in den EU-Veröffentlichungen weichen jedoch von den national publizierten Daten ab, da in der Europäischen Union nur Betriebe mit landwirtschaftlich genutzten Flächen von Interesse sind, während in Österreich auch die Betriebe mit forstwirtschaftlich genutzten Flächen – bedingt durch die wirtschaftliche Bedeutung des Waldes – Berücksichtigung finden.

Gemäß der Verordnung (EG) Nr. 1166/2008 des Rates war die Erfassung folgender Betriebseinheiten vorgeschrieben:

- landwirtschaftliche Betriebe mit einer landwirtschaftlich genutzten Fläche von 1 ha oder mehr und
- landwirtschaftliche Betriebe mit einer landwirtschaftlich genutzten Fläche von weniger als 1 ha, wenn sie zu einem gewissen Umfang landwirtschaftliche Produkte für den Verkauf erzeugen oder wenn ihre Erzeugungseinheit bestimmte natürliche Schwellen überschreitet.

Für die Übermittlung der einzelbetrieblichen Daten an Eurostat wurde folgende Abgrenzung vorgenommen:

- Betriebseinheiten mit mindestens 1 ha landwirtschaftlich genutzter Fläche;
- bei den Spezialbetrieben (Weinbau, Obstbau, Gartenbau, Reb- oder Baumschulen, Glashäuser) sowie den viehhaltenden Betrieben ohne Fläche entsprachen die Untergrenzen den nationalen Werten.

Durch diese Einschränkung werden um rund 23.200 Betriebe weniger in der EU-Auswertung ausgewiesen. Es handelte sich hierbei in erster Linie um Betriebseinheiten, die nur über forstwirtschaftlich genutzte Flächen verfügten. Es betraf aber auch Betriebe, die weniger als 1 ha landwirtschaftlich genutzte Flächen aufwiesen und dadurch nicht den Kriterien der EU entsprachen, aber aufgrund der national gültigen Schwellenwerte mit mehr als 3 ha forstwirtschaftlich genutzten Flächen erhebungspflichtig waren.

1.10 Zeichenerklärung

Abweichungen in den Summen bei den Stichprobenerhebungen sind stichprobenbedingt bzw. ergeben sich durch Rundungen der Zahlen.

- = Zahlenwert ist Null

0 = eine Größe, die kleiner als die Hälfte der ausgewiesenen Einheit ist

2 Begriffsbestimmungen und Definitionen

Zur Verwendung als Viehfutter angebaute Körnerfrucht. Wird auch oft als „Pferdebohne“ bezeichnet.

Ackerbohnen

Fläche, die regelmäßig bearbeitet wird und im Allgemeinen einer Fruchtfolge unterliegt (inklusive Brache bzw. Stilllegungsflächen). Unter Fruchtfolge versteht man die zeitliche Abfolge des Anbaus unterschiedlicher Kulturpflanzen, bei der einjährige Kulturen in einer geplanten Struktur oder Abfolge im Wechsel angebaut werden, sodass auf demselben Feld niemals ohne Unterbrechung Kulturpflanzen derselben Art angebaut werden. Normalerweise wechseln die Kulturen jährlich, aber auch eine mehrjährige Fruchtfolge ist möglich. Für die Unterscheidung zwischen Ackerland und Dauerkulturen bzw. Dauergrünland wird eine Schwelle von fünf Jahren angesetzt. Wenn auf einem Feld fünf Jahre oder länger die gleiche Kulturpflanze angebaut wird, ohne dass in dieser Zeit die vorangegangene Kultur entfernt und eine neue Kulturpflanze angebaut wurde, gilt diese Fläche nicht als Ackerland.

Ackerland

Ausnahme: Bestimmte Anbaukulturen, die normalerweise als Gemüse, Zierpflanzen oder Handelsgewächse anzusehen sind (z.B. Spargel, Rosen, Zierstauden, Erdbeeren, Hopfen) zählen zum Ackerland, auch wenn sie gegebenenfalls den Boden länger als fünf Jahre beanspruchen.

Flächen, die endgültig nicht mehr zu Anbauzwecken genutzt werden, gelten nicht mehr als Ackerflächen, auch wenn noch keine fünf Jahre seit der letzten Bewirtschaftung verstrichen waren. Diese waren unter „Nicht genutzte landwirtschaftliche Fläche/Nicht genutztes Grünland“ einzutragen.

Hochgelegene Grünlandflächen oberhalb der Dauersiedlungsgrenze, die wegen ihrer Höhenlage und der dadurch bedingten klimatischen Verhältnisse nur während der Sommerperiode (etwa zweieinhalb bis dreieinhalb Monate) eine geschlossene Weidewirtschaft ermöglichen.

Almen

Unter dieser Position ist vor allem der Anbau von Gemenge von Hülsenfrüchten mit Getreide enthalten.

Andere Hülsenfrüchte

Alle Personen ab dem 16. Lebensjahr, die in den letzten zwölf Monaten vor dem Tag der Befragung im land- und forstwirtschaftlichen Betrieb haupt- oder nebenberuflich beschäftigt waren; sie mussten auch dann angegeben werden, wenn sie am Erhebungstag wegen Krankheit, Urlaub oder aus sonstigen Gründen nicht im Betrieb anwesend waren. Personen, die zwar das Pensionsalter erreicht hatten, aber weiterhin für den Betrieb arbeiteten, wurden auch als landwirtschaftliche Arbeitskräfte im Rahmen dieser Erhebung erfasst; als Hauptberuf war jedoch „im Ruhestand“ anzugeben.

Arbeitskräfte

Nicht zu den Arbeiten für den landwirtschaftlichen Betrieb waren zu rechnen:

- Arbeiten für den Privathaushalt des Betriebsinhabers/der Betriebsinhaberin bzw. des Betriebsleiters/der Betriebsleiterin und deren Familien sowie
- Arbeiten für ein nichtlandwirtschaftliches Unternehmen in der Hand desselben Betriebsinhabers/derselben Betriebsinhaberin.

Familieneigene Arbeitskräfte

Der/die im eigenen landwirtschaftlichen Betrieb beschäftigte Betriebsinhaber/Betriebsinhaberin und die im land- und forstwirtschaftlichen Betrieb beschäftigten Familienangehörigen und Verwandten.

Familienfremde Arbeitskräfte

Alle übrigen am land- und forstwirtschaftlichen Betrieb tätigen und entlohnnten Personen.

Regelmäßig beschäftigte familienfremde Arbeitskräfte

Personen, die unabhängig von der Dauer der wöchentlichen Arbeitszeit in den letzten zwölf Monaten vor dem Tag der Befragung jede Woche im befragten Betrieb gearbeitet haben.

Dazu gehören auch diejenigen Personen, die zwar während eines Teils der letzten zwölf Monate „regelmäßig beschäftigt“ waren, denen es jedoch aus nachstehenden Gründen nicht möglich war, im übrigen Zeitraum jede Woche zu arbeiten:

1. Besondere Produktionsbedingungen,
2. Abwesenheit wegen Urlaub, Militärdienst, Krankheit, Unfall, Tod etc.,
3. Eintritt in den Betrieb oder Ausscheiden aus dem Betrieb,
4. voller Arbeitsausfall im Betrieb durch höhere Gewalt (Überschwemmung, Brand etc.).

Zu Punkt 1 gehören z.B. Arbeitskräfte von Betrieben, die auf Weinbau, Obstbau, Feldgemüseanbau oder Weidemast ausgerichtet sind und von Betrieben, die jene nur für einige Monate des Jahres benötigen.

Zu Punkt 3 gehören z.B. Arbeitskräfte, die während der zwölf Monate vor dem Tag der Erhebung den Betrieb wechselten. Saisonarbeiter bzw. -arbeiterinnen, die nur kurze Zeit für den Betrieb arbeiten, wie z.B. Arbeitskräfte, die ausschließlich mit der Obst- und Gemüseernte beschäftigt sind, waren dagegen mit ihren Arbeitstagen nicht hier, sondern als unregelmäßig beschäftigte familienfremde Arbeitskräfte zu erfassen.

Unregelmäßig beschäftigte familienfremde Arbeitskräfte

Personen, die während der letzten zwölf Monate vor dem Tag der Befragung aus anderen als den oben genannten Gründen nicht jede Woche am Betrieb gearbeitet haben.

Familienangehörige

Alle Verwandten des Betriebsinhabers/der Betriebsinhaberin; demnach die familieneigenen Arbeitskräfte sowie alle sonstigen Personen, die zur Familie des Betriebsinhabers/der Betriebsinhaberin gehörten, unabhängig davon, ob sie im Betrieb beschäftigt waren oder nicht (z.B. Lebensgefährtin/Lebensgefährte, zeitweilig zur Ausbildung abwesende Kinder und Präsenzdienner).

Baumschulen

Flächen mit jungen verholzenden Pflanzen im Freiland, die zum Auspflanzen bestimmt sind:

- Obstgehölze,
- Ziergehölze sowie
- Bäume und Sträucher für die Bepflanzung von Gärten, Parks, Straßen und Böschungen, z.B. Heckenpflanzen, Rosen und sonstige Ziersträucher, Zierkoniferen, jeweils einschließlich Unterlagen und Jungpflanzen.

Bis 2007 wurden die Baumschulen unter „Reb- und Baumschulen“ erfasst.

Sind unter Dauerwiesen anzugeben, da in der Regel die Grünfütter- oder Heugewinnung die Hauptnutzung darstellt.

Baumwiesen

Die Ergebnisse der Agrarstrukturerhebung 2010 wurden auch wieder im Sinne der Richtlinie des Rates 75/268/EWG idgF über die Landwirtschaft in Berggebieten und in bestimmten benachteiligten Gebieten ausgewertet.

Benachteiligte Gebiete

Für die Zuordnung zum „*Berggebiet*“ gilt eine durchschnittliche Seehöhe der Gemeinde von mind. 700 m oder eine durchschnittliche Hangneigung von mind. 20% bzw. eine Kombination beider Kriterien (mind. 500 m Seehöhe und mind. 15% Hangneigung).

Für die Zuordnung in das „*Sonstige benachteiligte Gebiet*“ wurde eine landwirtschaftliche Benachteiligung (Betriebszahl max. 30) und eine Bevölkerungsdichte von max. 55 Einwohner/km² (im Sauwald und Hausruckgebiet von max. 70 Einwohner/km²) oder eine Bevölkerungsabnahme von mind. jährlich 0,5% im Zeitraum 1981/91 zugrundegelegt.

Für die Zuordnung in das „*Kleine Gebiet*“ wurde ebenfalls eine Betriebszahl von max. 30 festgelegt, wobei es sich um ausgeprägte Hügellandschaften bzw. Grenzgebiete handelt.

Ein Betrieb, dessen natürliche und wirtschaftliche Produktionsbedingungen durch ungünstige Gelände- und Klimaverhältnisse sowie Verkehrsverhältnisse erschwert werden. Die Differenzierung erfolgte bislang nach dem Grad der Erschwernis (siehe auch unter Erschwerniszonen) und ab 2001 nach den Berghöfekatasterpunkten (siehe auch unter Berghöfekataster).

Bergbauernbetrieb

Der im Jahr 2001 erstmals zur Anwendung gebrachte Berghöfekataster bietet im Vergleich zur früheren Einteilung der Bergbauernbetriebe in 4 Erschwerniszonen (1974 bis 2000) eine genauere Beurteilung der auf den einzelnen Bergbauernbetrieb einwirkenden natürlichen und wirtschaftlichen Erschwernisse. Die Beurteilung erfolgt aufgrund von Richtlinien des Bundesministeriums für Land- und Forstwirtschaft, Umwelt und Wasserwirtschaft (BMLFUW) im Rahmen des jährlichen Mehrfachantrages-Flächen seitens der Agrarmarkt Austria (AMA) anhand von Erschwerniskriterien, die in drei Hauptkriterien, nämlich die „Innere Verkehrslage“, die „Äußere Verkehrslage“ und die „Klima- und Bodenverhältnisse“, zusammengefasst sind. Jedes einzelne Kriterium ist nach einem österreichweit erarbeiteten Schema (theoretisches Punktemaximum: 570 BHK-Punkte) bewertet. Die Summe der Punkte der Einzelkriterien ergibt den BHK-Punktewert eines Betriebs.

Berghöfekataster (BHK)

Die bisherigen Erschwerniszonen und die BHK-Punktgruppen sind nicht unmittelbar vergleichbar, da in der seinerzeitigen Erschwernisbeurteilung (bis 2000) nur das Kriterium „Hangneigung“ und dieses wieder nur nach

einer Grenze (kleiner und größer 25% Hangneigung) bewertet wurde, im BHK jedoch viele Kriterien beurteilt und im BHK-Punktwert des Betriebs zusammengeführt werden.

Die BHK-Gruppen setzen sich wie folgt zusammen:

BHK-Gruppe 1: bis 90 BHK-Punkte

BHK-Gruppe 2: 91 bis 180 BHK-Punkte

BHK-Gruppe 3: 181 bis 270 BHK-Punkte

BHK-Gruppe 4: über 270 BHK-Punkte

Bergmäher

Besonders steile Bergwiesen oberhalb der ständigen Siedlungsgrenze, die infolge ihrer Extremelage oft nur einmal im Jahr gemäht werden.

Berufliche Weiterbildung des Betriebsleiters/der Betriebsleiterin in den vergangenen 12 Monaten

Unter beruflicher Fortbildung werden Ausbildungsmaßnahmen oder -aktivitäten verstanden, die bei einem Ausbilder/einer Ausbilderin oder einer Ausbildungseinrichtung absolviert werden und deren Hauptziel der Erwerb neuer Fähigkeiten im Zusammenhang mit landwirtschaftlichen Tätigkeiten oder direkt mit dem Betrieb in Verbindung stehenden Tätigkeiten bzw. die Entwicklung und Verbesserung bereits vorhandener Fähigkeiten ist.

Besitzverhältnisse

Betriebe, die ihre land- und forstwirtschaftlichen Flächen zur Gänze verpachtet oder abgegeben haben und auch nicht die für die Agrarstrukturerhebung relevante Anzahl an Nutztieren hielten, wurden in die Auswertungen nicht einbezogen.

Unter dem Begriff „zur Bewirtschaftung erhaltene bzw. abgegebene Flächen“ waren jene Flächen zu verstehen, die der befragte Betrieb unentgeltlich, d.h. ohne Gegenleistung, zur Bewirtschaftung übernommen bzw. abgegeben hat.

Betrieb

Eine technisch-wirtschaftliche Einheit mit einer einheitlichen Betriebsführung, die land- und forstwirtschaftliche Produkte erzeugt oder ihre nicht mehr zu Produktionszwecken genutzten Flächen gemäß Verordnung (EG) Nr. 73/2009 des Rates in gutem landwirtschaftlichen und ökologischen Zustand erhält. Der Betrieb kann zusätzlich auch andere (nicht landwirtschaftliche) Erzeugnisse und Dienstleistungen hervorbringen. Bei der Agrarstrukturerhebung 2010 wurde im Gegensatz zu den Vorerhebungen der Betrieb als Unternehmen (Hauptbetrieb) definiert und umfasst alle Produktionseinheiten (Betriebsstätten/Teilbetriebe). Diese Vorgangsweise entspricht auch der Definition wie sie im Grünen Bericht sowie in der Förderungsabwicklung Verwendung findet. Rd. 7% der Betriebe haben zwei und mehr Teilbetriebe (in vielen Fällen handelt es sich dabei um Almeinheiten).

Eine technisch-wirtschaftliche Einheit ist durch den gemeinsamen Einsatz von Arbeitskräften und Produktionsmitteln (Maschinen, Gebäude etc.) gekennzeichnet. Hat ein Betrieb Flächen oder Vieh in verschiedenen Gemeinden, wird er als ein Betrieb behandelt, sofern es sich dabei um eine technisch-wirtschaftliche Einheit mit einheitlicher Betriebsführung handelt.

Betriebsform

Gemäß EU-Verordnung (EG) Nr. 1242/2008 der Kommission vom 8. Dezember 2008 zur Errichtung eines gemeinschaftlichen Klassifizierungssystems der landwirtschaftlichen Betriebe werden die landwirtschaftlichen Betriebe nunmehr neu, nämlich basierend auf der Verteilung des Standardoutputs (SO), klassifiziert.

Das bisherige Betriebsklassifizierungssystem der EU und auch das nationale basierten auf den sogenannten Standarddeckungsbeiträgen (SDB). Die Umstellung auf den Standardoutput wurde durch die geänderte Förderungspolitik mit betriebsbezogenen Förderungen anstelle von Produktförderungen notwendig. Da auch wie schon bisher das EU-System die Forstwirtschaft nicht berücksichtigt, war es erforderlich, entsprechende Adaptierungen für die nationale Klassifizierung der Betriebe vorzunehmen.

Für die Zuteilung eines Betriebs zu einer Betriebsform (bzw. Betriebstyp) wird ein 3-stufiges Verfahren angewendet. Die Reihenfolge der Abfrage ist entscheidend für die Zugehörigkeit zu einer Betriebsform:

1. Abfrage - Forstbetrieb (Anteil am Gesamtstandardoutput (GeSO))

Betriebe, deren Anteil des Standardoutputs Forstwirtschaft mehr als 1/3 des Gesamtstandardoutputs (Landwirtschaft + Gartenbau + Forstwirtschaft) beträgt und der Standardoutput Forstwirtschaft größer ist als der Standardoutput Gartenbau, werden der Betriebsform „Forstbetriebe“ zugeordnet.

Abhängig vom Anteil des Standardoutputs Forstwirtschaft am Gesamtstandardoutput erfolgt weiters entweder die Zuteilung zum Betriebstyp „Forstbetriebe mit >1/3 bis <=2/3 Anteil SO Forstwirtschaft“ oder zum Betriebstyp „Forstbetriebe mit >2/3 Anteil SO Forstwirtschaft am GeSO“.

2. Abfrage - Gartenbaubetrieb (Anteil am Standardoutput Landwirtschaft + Gartenbau (LaGaSO))

Betriebe mit einem Anteil Standardoutput Gartenbau von mehr als 1/3 am LaGaSO werden der Betriebsform „Gartenbaubetriebe“ zugeordnet.

Abhängig vom Anteil des Standardoutputs Gartenbau am LaGaSO erfolgt weiters entweder die Zuteilung zum Betriebstyp „Gartenbaubetriebe mit >1/3 bis <=2/3 Anteil SO Gartenbau“ oder zum Betriebstyp „Gartenbaubetriebe mit >2/3 Anteil SO Gartenbau am LaGaSO“.

3. Zuordnung der Betriebe zu den landwirtschaftlichen Betriebsformen aufgrund der Verteilung des Standardoutputs Landwirtschaft + Gartenbau (LaGaSO)

Die verbleibenden Betriebe werden nach der Verordnung (EG) Nr. 1242/2008 der Kommission vom 8. Dezember 2008 zur Errichtung eines gemeinschaftlichen Klassifizierungssystems der landwirtschaftlichen Betriebe anhand der Verteilung ihres LaGaSO klassifiziert. Grenzwert für eine Zuordnung zu den spezialisierten Betrieben (Ackerbaubetriebe, Dauerkulturbetriebe, Weideviehbetriebe, Veredelungsbetriebe) ist >2/3 Anteil des jeweiligen Standardoutputs am LaGaSO. Der verbleibende Rest an Betrieben wird unter der nationalen Betriebsform „Landwirtschaftliche Gemischtbetriebe“, die in der EU-Klassifizierung der Summe Pflanzenbauverbundbetriebe, Viehhaltungsverbundbetriebe und Pflanzenbau-Viehhaltungsbetriebe entspricht, zusammengefasst.

Abweichend zur EU-Verordnung werden bei der nationalen Klassifizierung die Agrargemeinschaften gesondert ausgewiesen.

In der Kategorie „Nicht klassifizierbare Betriebe“ wurden jene Betriebe ausgewiesen, die nur Bracheflächen, Haus- und Nutzgärten, GLÖZ-Flächen hatten und auch keine Nutztiere hielten.

Betriebsformen	Betriebstypen	Anteil am Standardoutput des Betriebs	
Forstbetriebe	Forstbetriebe Spez. Forstbetriebe	Forstwirtschaft	SO Forst > 1/3 GeSO und > SO Gartenbau
Gartenbaubetriebe	Gartenbaubetriebe Spez. Gartenbaubetriebe	Gartenbau	SO Gartenbau > 1/3 LaGaSO
Marktfruchtbetriebe	Spez. Getreide-, Olsaaten- u. Eiweißpflanzenbetriebe Spez. Ackerbaubetriebe allgemeiner Art	Marktfrucht	> 2/3 LaGaSO
Dauerkulturbetriebe	Spez. Rebanlagenbetriebe Spez. Obst- und Zitrus- betriebe Dauerkulturgemischtbetriebe	Dauerkulturen	> 2/3 LaGaSO
Futterbaubetriebe	Spez. Milchviehbetriebe Spez. Rinderaufzucht- und Mastbetriebe Rindviehbetriebe: Milcher- zeugung, Aufzucht u. Mast komb. Weideviehbetriebe: Schafe, Ziegen und andere	Futterbau	> 2/3 LaGaSO
Veredelungsbetriebe	Spez. Schweinebetriebe Spez. Geflügelbetriebe Veredelungsbetriebe mit verschiedenen Verbund- erzeugnissen	Veredelung	> 2/3 LaGaSO
Landwirtschaftliche Gemischtbetriebe	Pflanzenbauverbundbetriebe Viehhaltungsverbund- betriebe-Teilausrichtung Weidevieh Viehhaltungsverbund- betriebe-Teilausrichtung Veredelung Ackerbau-Weideviehver- bundbetriebe Verbundbetriebe mit versch. Komb. Pflanzenbau-Vieh- haltung	Marktfrucht, Futterbau, Veredelung und Dauerkulturen jeweils	< 2/3 LaGaSO
Agrargemeinschaften	Agrargemeinschaften – Forstwirtschaft Agrargemeinschaften – Landwirtschaft Agrargemeinschaften – Gemischtbetriebe Land- und Forstwirtschaft	Agrargemeinschaften	
Nicht klassifizierbare Betriebe			

Folgende Zuordnung wurde vorgenommen:

Betriebsform	Bezeichnung der Positionen
Forstbetriebe	Wald
	Energieholzflächen (Kurzumtriebsflächen)
	Forstgärten
Gartenbaubetriebe	Gemüse im Freiland: Gartenbau
	Gemüse unter Glas bzw. Folie
	Blumen und Zierpflanzen: im Freiland
	Blumen und Zierpflanzen: unter Glas bzw. Folie
	Rebschulen
	Baumschulen
	Forstbaumschulen
	Pilze

Betriebsform	Bezeichnung der Positionen
Marktf Fruchtbetriebe	Winterweichweizen
	Sommerweichweizen
	Hartweizen (Durum)
	Dinkel
	Roggen
	Wintergerste
	Sommergerste
	Hafer
	Triticale
	Wintermenggetreide
	Sommernenggetreide
	Sonstiges Getreide (Sorghum, Hirse, Buchweizen, Quinoa, Amaranth etc.)
	Körnermais
	Mais für Corn-Cob-Mix (CCM)
	Sojabohnen
	Winterraps zur Ölgewinnung (einschl. Industrieraps)
	Sommerraps und Rübsen
	Sonnenblumen
	Öllein
	Ölkürbis
	Sonstige Ölf Früchte (Safflor (Öldistel), Senf, Sesam etc.)
	Mohn
	Hopfen
	Hanf
	Sonstige Faserpflanzen
	Heil-, Duft- und Gewürzpflanzen
	Sonstige Handelsgewächse
	Frühe und mittelfrühe Speisekartoffeln
	Spätkartoffeln
	Zuckerrüben (ohne Saatgut)
	Erdbeeren
	Gemüse im Freiland: Feldanbau
	Energiegräser (Miscanthus, Sudangras)
	Sämereien und Pflanzgut
	Sonstige Kulturen auf dem Ackerland
	Körnererbsen
	Ackerbohnen
	Süßlupinen
	Linsen, Kichererbsen und Wicken
	Andere Hülsenfrüchte
Bei Betrieben ohne Viehhaltung wurden nachstehende Positionen als „Marktf Früchte“ gewertet:	
	Grünmais
	Silomais
	Rotklee und sonstige Kleearten
	Luzerne
	Kleegras
	Sonstiger Feldfutterbau
	Wechselwiesen (Ackerweiden, Egart)

Betriebsform	Bezeichnung der Positionen
	Futterrüben und sonstige Futterhackfrüchte
	Einmähdige Wiesen
	Mähweiden/-wiesen mit zwei Nutzungen
	Mähweiden/-wiesen mit drei und mehr Nutzungen
	Dauerweiden (Kulturweiden)
	Hutweiden
	Almen
	Bergmähder
	Streuwiesen
Dauerkulturbetriebe	Intensivobstanlagen ohne Beerenobst
	Intensiv-Beerenobst (ohne Erdbeeren)
	Extensivobstanlagen ohne Beerenobst
	Extensiv-Beerenobst (ohne Erdbeeren)
	Weingärten
	Christbaumkulturen
Futterbaubetriebe	Rinder, unter 1 Jahr, männlich
	Rinder, unter 1 Jahr, weiblich
	Männliche Rinder von 1 bis unter 2 Jahren
	Weibliche Rinder von 1 bis unter 2 Jahren
	Kalbinnen, 2 Jahre und älter
	Milchkühe
	Männliche Rinder, 2 Jahre und älter
	Andere Kühe (Mutterkuhhaltung)
	Pferde und andere Einhufer
	Mutterschafe und gedeckte Lämmer
	Andere Schafe
	Ziegen, die bereits gezickelt haben und gedeckte Ziegen
	Andere Ziegen
	Sonstige Nutztiere
	Bei Betrieben mit Viehhaltung wurden nachstehende Positionen einbezogen. Waren keine Tiere vorhanden, wurden diese Positionen als „Marktfrüchte“ gewertet.
	Grünmais
	Silomais
	Rotklee und sonstige Kleearten
	Luzerne
	Kleegras
	Sonstiger Feldfutterbau
	Wechselwiesen (Ackerweiden, Egart)
	Futterrüben und sonstige Futterhackfrüchte
	Einmähdige Wiesen
	Mähweiden/-wiesen mit zwei Nutzungen
	Mähweiden/-wiesen mit drei und mehr Nutzungen
	Dauerweiden (Kulturweiden)
	Hutweiden
	Almen
	Bergmähder
	Streuwiesen

Betriebsform	Bezeichnung der Positionen
Veredelungsbetriebe	Ferkel mit einem Lebendgewicht unter 20 kg
	Jungschweine von 20 bis unter 50 kg Lebendgewicht
	Mastschweine mit einem Lebendgewicht von 50 kg und darüber, 50 bis unter 80 kg
	Mastschweine mit einem Lebendgewicht von 50 kg und darüber, 80 bis unter 110 kg
	Mastschweine mit einem Lebendgewicht von 50 kg und darüber, 110 kg und mehr
	Zuchtschweine mit einem Lebendgewicht von 50 kg und darüber, Jungsauen noch nie gedeckt
	Zuchtschweine mit einem Lebendgewicht von 50 kg und darüber, Jungsauen erstmals gedeckt
	Zuchtschweine mit einem Lebendgewicht von 50 kg und darüber, Ältere Sauen gedeckt
	Zuchtschweine mit einem Lebendgewicht von 50 kg und darüber, Ältere Sauen nicht gedeckt
	Zuchtleber
	Masthähnchen und -hühnchen
	Küken und Legehennen für Legezwecke unter einem halben Jahr
	Legehennen ab einem halben Jahr
	Hähne
	Truthühner
	Enten
	Gänse
	Strauße
	Sonstiges Geflügel
	Bienenstöcke

„Natürliche“ oder „juristische“ Person, für deren Rechnung und in deren Namen der Betrieb bewirtschaftet wurde, und zwar ohne Rücksicht auf die jeweiligen individuell gestalteten Eigentumsverhältnisse (Eigentum, Pacht, Nutznießung). Der Betriebsinhaber/die Betriebsinhaberin war auch dann als solche/r anzusehen, wenn er/sie zum Erhebungszeitpunkt nicht im Betrieb beschäftigt war.

Betriebsinhaber/Betriebsinhaberin

Jene Person, die die laufende und tägliche Führung des landwirtschaftlichen Betriebs wahrnimmt. Der Betriebsleiter/die Betriebsleiterin ist meistens, aber nicht immer mit dem Betriebsinhaber/der Betriebsinhaberin ident. Wenn der Betriebsinhaber/die Betriebsinhaberin nicht gleichzeitig Betriebsleiter/Betriebsleiterin ist, hat er/sie eine andere Person, z.B. einen Familienangehörigen, mit der Leitung des Betriebs beauftragt.

Betriebsleiter/Betriebsleiterin

Für jeden Betrieb kann nur eine Person als Betriebsleiter/Betriebsleiterin eingetragen werden. Falls mehrere Personen an der laufenden und täglichen Führung des Betriebs beteiligt sind, wird diejenige als Betriebsleiter/Betriebsleiterin erfasst, die den größten Beitrag zur Betriebsführung leistet.

Bewässerte Flächen (Fläche, die im Zeitraum vom 01.11.2009 bis 31.10.2010 tatsächlich bewässert wurde): Fläche jener Kulturen, die im Zeitraum vom 1. November 2009 bis 31. Oktober 2010 tatsächlich mindestens einmal bewässert wurde.

Bewässerung

Nicht einzubeziehen waren Kulturen unter Glas sowie Haus- und Nutzgärten, die fast immer bewässert werden. Wenn auf einem Feld im Verlauf der

Vegetationsperiode mehrere Kulturen angebaut wurden, so war die Fläche nur einmal anzugeben.

Bewässerbare Fläche (Fläche, die bewässert werden könnte): Fläche, die im Bezugsjahr erforderlichenfalls mit den im Betrieb verfügbaren technischen Einrichtungen und der verfügbaren Wassermenge bewässert werden könnte. Die gesamte bewässerbare Fläche muss nicht ident sein mit der Summe jener Flächen, die mit Bewässerungseinrichtungen ausgestattet sind, da diese Einrichtungen mobil sein und infolgedessen im Verlauf einer Vegetationsperiode auf mehreren Feldern eingesetzt werden können.

Durchschnittlich bewässerte Fläche (Mittelwert der Jahre 2008–2010): Die durchschnittliche landwirtschaftlich genutzte Fläche des Betriebs, die in den vergangenen 3 Jahren (2008–2010) bewässert wurde.

Im Zeitraum vom 01.11.2009 bis 31.10.2010 mindestens einmal bewässerte Kulturarten

Frostschutz-Beregnung sowie Bewässerung des Haus- und Nutzgartens waren nicht einzubeziehen.

Getreide zur Körnergewinnung (ohne Mais): Setzt sich aus folgenden Positionen zusammen: Winterweichweizen, Sommerweichweizen, Hartweizen, Dinkel, Winter-/Sommer-Roggen, Wintergerste, Sommergerste, Winter-/Sommer-Hafer, Winter-/Sommer-Triticale, Wintermenggetreide, Sommermenggetreide und Sonstiges Getreide (Sorghum, Hirse, Buchweizen, Quinoa, Amaranth etc.).

Mais (Körnermais, CCM, Silo- und Grünmais): Setzt sich aus folgenden Positionen zusammen: Körnermais, Mais für Corn-Cob-Mix, Silomais und Grünmais.

Eiweißpflanzen (ohne Sojabohnen): Setzt sich aus folgenden Positionen zusammen: Körnererbsen, Ackerbohnen, Süßlupinen, Linsen, Kichererbsen und Wicken sowie andere Hülsenfrüchte einschließlich Gemenge von Getreide mit Körnererbsen oder Ackerbohnen. Ausgenommen sind Flächen mit Sojabohnen.

Kartoffeln: Setzt sich aus folgenden Positionen zusammen: Frühe und mittelfrühe Speisekartoffeln einschließlich Saatkartoffeln sowie Spätkartoffeln.

Zuckerrüben: Umfasst die Position Zuckerrüben ohne Saatgut.

Raps und Rübsen: Setzt sich aus folgenden Positionen zusammen: Winterraps zur Ölgewinnung bzw. Sommerraps und Rübsen.

Sonnenblumen: Umfasst die Position Sonnenblumen.

Textilpflanzen: Setzt sich aus folgenden Positionen zusammen: Hanf und Sonstige Faserpflanzen (Flachs, Fasernessel etc.).

Gemüse im Freiland (Feldanbau), Erdbeeren: Setzt sich aus folgenden Positionen zusammen: Erdbeeren und Gemüse im Freiland: Feldanbau.

Wechselwiesen und Dauergrünland: Setzt sich aus folgenden Positionen zusammen: Einmähdige Wiesen, Mähweiden/-wiesen mit zwei, drei oder mehr Nutzungen, Dauerweiden, Hutweiden, Almen, Bergmähder, Streuwiesen, GLÖZ G und Wechselwiesen (Ackerweiden, Egart).

Sonstige Kulturen auf dem Ackerland: Setzt sich aus folgenden Positionen zusammen: Futterrüben und sonstige Futterhackfrüchte, Mohn, Hopfen, Sojabohnen, Öllein, Ölkürbis, Sonstige Ölfrüchte, Heil-, Duft- und Gewürzpflanzen, Sonstige Handelsgewächse, Gemüse im Freiland: Gartenbau, Gemüse unter Glas bzw. Folie, Blumen und Zierpflanzen: Im Freiland, Blumen und Zierpflanzen: Unter Glas und Folie, Rotklee und sonstige Kleearten, Luzerne, Klee gras, Futtergräser und sonstiger Feldfutterbau, Energiegräser, Sämereien und Pflanzgut, Blüh- und Brache flächen, GLÖZ A, Sonstige Kulturen auf dem Ackerland.

Obstanlagen (einschließlich Beerenobstanlagen): Setzt sich aus folgenden Positionen zusammen: Intensivobstanlagen ohne Beerenobst, Intensiv-Beerenobst (ohne Erdbeeren), Extensivobstanlagen ohne Beerenobst, Extensiv-Beerenobst (ohne Erdbeeren).

Weingärten: Umfasst die Position Weingärten.

Sonstige bewässerte Flächen: Setzt sich aus folgenden Positionen zusammen: Rebschulen, Baumschulen, Forstbaumschulen, Christbaumkulturen, Energieholzflächen und Forstgärten.

Für die Bewässerung verbrauchte Wassermenge im Zeitraum vom 01.11.2009 bis 31.10.2010

Die Menge des im Zeitraum vom 1. November 2009 bis 31. Oktober 2010 im Betrieb für die Bewässerung verbrauchten Wassers, unabhängig von der Herkunft.

Angewandte Bewässerungsverfahren

Sprinklerbewässerung: Bewässerung, bei der das Wasser unter hohem Druck als Regen über die Pflanzen bzw. Flurstücke verteilt wird.

Tröpfchenbewässerung: Bewässerung, bei der das Wasser den unteren Pflanzenteilen tropfenweise zugeführt wird. In dieser Kategorie ist auch die Bewässerung mit Mikrosprinklern oder Sprühneblern zu erfassen.

Oberflächenbewässerung (Flutung, Furchenbewässerung): Bewässerung, bei der entweder die gesamte Fläche geflutet wird oder das Wasser unter Nutzung der Schwerkraft durch schmale Furchen zwischen den in Reihen angepflanzten Anbaukulturen geleitet wird.

Ursprung des im Betrieb verwendeten Bewässerungswassers

Es war die Herkunft des gesamten oder meisten im Betrieb verwendeten Bewässerungswassers anzugeben.

Außerhalb des Betriebs

Wasser aus gemeinsamen Wasserversorgungsnetzen: Wasserquellen außerhalb des landwirtschaftlichen Betriebs, zu denen mindestens zwei Betriebe Zugang haben, mit Ausnahme der unter „Oberflächenwasser aus Seen, Flüssen oder Wasserläufen außerhalb des Betriebs“ genannten Quellen. Die Nutzung dieser Quellen ist in der Regel gebührenpflichtig.

Oberflächenwasser aus Seen, Flüssen oder Wasserläufen: Oberflächenwasser (Seen, Flüsse, sonstige Gewässer), die nicht zu Bewässerungszwecken künstlich angelegt wurden.

Im Betrieb

Grundwasser (eigener Brunnen): Wasserquellen auf dem oder nahe am Betriebsgelände (gebohrter oder gegrabener Brunnen sowie frei fließende natürliche Grundwasserquellen).

Oberflächenwasser (Teiche oder Staubecken): Kleine natürliche Teiche oder künstliche Staubecken, die gänzlich auf dem Betriebsgelände liegen oder nur von einem einzigen Betrieb genutzt werden.

Bienen

Anzahl der Bienenvölker (Zahl der belegten Bienenstöcke), die zur Erzeugung von Honig gehalten werden.

Biolandbau

Bei den Auswertungen werden die Merkmale des gesamten Betriebs ausgewiesen, auch jene der gegebenenfalls nicht biologisch bewirtschafteten Teilbetriebe!

Der biologische Landbau wird durch die EU-Bio-Verordnungen (EG) Nr. 834/2007 und 889/2008 und die entsprechende Kennzeichnung der landwirtschaftlichen Erzeugnisse und Lebensmittel geregelt. Die Bioverordnungen regeln die Produktion, die Verarbeitung, die Kontrolle und den Import von Bio-Produkten und sind für Erzeuger/Erzeugerinnen und Verarbeiter/Verarbeiterinnen von Bio-Lebensmitteln verpflichtend einzuhalten. Das Grundprinzip des biologischen Landbaus ist die Kreislaufwirtschaft.

Landwirtschaftlich genutzte Fläche, die gemäß Verordnung (EG) Nr. 834/2007 biologisch bewirtschaftet wird.

Von Landeshauptmann/-frau anerkannt: Landwirtschaftlich genutzte Fläche des Betriebs, die in vollem Umfang nach den Grundregeln des biologischen Landbaus bewirtschaftet wurde. Nur Erzeugnisse von Flächen, die nach einem entsprechenden Umstellungszeitraum (etwa 2–3 Jahre) in vollem Umfang auf die Grundregeln des biologischen Landbaus umgestellt wurden, können unter einem Etikett vermarktet werden, das auf die biologischen Erzeugungsmethoden hinweist.

In Umstellungsphase: Landwirtschaftlich genutzte Fläche des Betriebs, auf der die Methoden des biologischen Landbaus angewandt wurden, wobei die für die Anerkennung erforderliche Umstellungsphase noch nicht abgeschlossen war.

Blumen und Zierpflanzen: Im Freiland und Blumen und Zierpflanzen: Unter Glas bzw. Folie

Einschl. Stauden und Jungpflanzen (ohne Kulturen in Baumschulen).

Methoden der Bodenbearbeitung

Die Angaben zu den Methoden der Bodenbearbeitung beziehen sich nur auf jene Ackerflächen, die im Erhebungsjahr bestellt bzw. kultiviert wurden. Ausgenommen mehrjährige Kulturen (Wechselwiesen etc.), Haus- und Nutzgärten, Dauergrünland, Dauerkulturen, Flächen unter Glas oder anderen zugänglichen Schutzeinrichtungen.

Herkömmliche Bodenbearbeitung (Scharpflug und Anbaukombination): Ackerland, das einer herkömmlichen Bodenbearbeitung unterzogen wird, bei der als Primärbodenbearbeitung der Boden gewendet wird, in der Regel mit einem Scharpflug oder einem Scheibenpflug; anschließend folgt die Sekundärbodenbearbeitung (z.B. Scheibenegge).

Konservierende Bodenbearbeitung (pfluglose Bearbeitung, Grubber, Egge): Ackerland, das einer konservierenden (bodenschonenden) Bearbeitung unterzogen wird, d.h. einem Bodenbearbeitungsverfahren oder einem Verfahrenssystem, bei dem zur Erosionskontrolle und zum Feuchtigkeitserhalt ein Restbewuchs (mindestens 30%) an der Bodenoberfläche erhalten bleibt und der Boden in der Regel nicht gewendet wird.

Direktsaat (ohne Bodenbearbeitung): Ackerland, das zwischen Ernte und Aussaat keiner Bodenbearbeitung unterzogen wird. Die Unkrautbekämpfung erfolgt hauptsächlich mittels Herbiziden.

Bodenerhaltung

Die Angaben zur Bodenerhaltung (= Erosionsschutz) beziehen sich nur auf jene Ackerflächen, die im Erhebungsjahr bestellt bzw. kultiviert wurden. D.h. mehrjährige Kulturen (z.B. Wechselwiesen) sind ausgenommen.

Bodenbedeckung im Winter

Bedeckung von Ackerland mit Pflanzen oder Restbewuchs oder vegetationsloses Ackerland im Zeitraum von Oktober 2009 bis Februar 2010.

Normale Winterkulturen (Wintergerste, Winterraps etc.): Ackerland, auf das im Herbst Anbaukulturen ausgesät werden, die im Winter grün bleiben und in der Regel geerntet oder abgeweidet werden.

Bodenbedeckende Winterbegrünungen (Variante B.C.C1.D.D1.H.L) und Zwischenfruchtanbau: Bodenbedeckende Winterbegrünungen in den Varianten B, C, C1, D, D1, H und L lt. AMA-Mehrfachantrag (Herbstantrag 2009); sind durch unterschiedliche Aussaat- bzw. Umbruchtermine gekennzeichnet. Etwaiger Zwischenfruchtanbau war zu ergänzen.

Pflanzen, die den Boden in andernfalls vegetationslosen Zeiten vor Erosion und Nährstoffverlusten schützen. Das wirtschaftliche Interesse ist gering, sie werden in der Regel weder geerntet noch beweidet sondern im Frühjahr untergepflügt, bevor eine andere Kultur eingesät wird.

Restbewuchs: Ackerland, das im Winter mit dem Restbewuchs oder Pflanzenresten (ausgenommen Kartoffeln) bzw. den Stoppeln der vorangegangenen Anbaukultur bedeckt ist (ab 10% Bodenbedeckung). Der Aufwuchs von Ausfallgetreide ist eingeschlossen. Zwischenfrüchte und bodenbedeckende Kulturen sind ausgeschlossen.

Bodenbewirtschaftung

	<p>Vegetationsloser Boden: Ackerland, das im Herbst gepflügt oder auf andere Weise bearbeitet wird und den Winter über weder eingesät noch mit Restbewuchs bedeckt ist, sondern bis zu den agrotechnischen Maßnahmen der Vorsaatsaat oder Aussaat im darauffolgenden Frühjahr vegetationslos bleibt.</p>
Bracheflächen, die einer Beihilfenregelung unterliegen	<p>Vorübergehend (ein bis fünf Jahre) stillgelegte Ackerflächen, für die eine Vergütung geleistet wird. Die Flächen sind zu begrünen und zu pflegen, wobei keine Dünge- und Schädlingsbekämpfungsmittel verwendet werden dürfen und der Aufwuchs in keiner Weise genutzt werden darf.</p>
Bracheflächen, für die keine Beihilfe gewährt wird	<p>Ackerflächen, die im Erhebungsjahr nicht landwirtschaftlich genutzt bzw. nicht bewirtschaftet werden. Die Bracheflächen gelten jedoch nicht als unproduktive Flächen, sondern werden der landwirtschaftlich genutzten Fläche zugerechnet.</p>
Christbaumkulturen	<p>Christbaumkulturen, die zu gewerblichen Zwecken außerhalb des Waldgebiets auf landwirtschaftlich genutzter Fläche angelegt sind. Nicht mehr genutzte Flächen mit Christbaumkulturen waren unter der Position „Wald“ zu erfassen.</p>
Dauergrünland	<p>Summe der Dauerwiesen (eitmähdige Wiesen, Mähweiden/-wiesen mit zwei Nutzungen, Mähweiden/-wiesen mit drei und mehr Nutzungen), Dauerweiden, Hutweiden, Almen, Bergmähder, Streuwiesen sowie GLÖZ G.</p> <p>Beim Dauergrünland wird unterschieden „Intensives Grünland“ und „Extensives Grünland“. Aufgrund der neuen Erfassungssystematik in der Förderungsabwicklung ab 2007 musste eine Anpassung der Definition von intensivem und extensivem Grünland vorgenommen werden. Ein Vergleich mit früheren Agrarstrukturhebungen ist dadurch nur bedingt möglich.</p> <p>Folgende Zuordnung wurde im Rahmen der Agrarstrukturhebung 2010 vorgenommen:</p> <ul style="list-style-type: none"> • Intensives Grünland: Setzt sich aus den Positionen Mähweiden/-wiesen mit drei und mehr Nutzungen und den Dauerweiden zusammen. • Extensives Grünland: Setzt sich aus den Positionen eitmähdige Wiesen, Mähweiden/-wiesen mit zwei Nutzungen, Hutweiden, Almen, Bergmähder, Streuwiesen sowie GLÖZ G.
Dauerkulturen	<p>Obstanlagen (Intensiv- und Extensivobstanlagen, Intensiv- und Extensiv-Beerenobst), Weingärten, Rebschulen, Baumschulen, Forstbaumschulen; ab 2010 waren lt. EU-Vorgaben auch die Christbaumkulturen hinzuzurechnen. Obst- und Weinkulturen inklusive Junganlagen und Rodungsflächen, die (noch) nicht im Ertrag stehen.</p> <p>Dauerkulturen beanspruchen den Boden über einen langen Zeitraum (mindestens 5 Jahre), unterliegen keiner Fruchtfolge und liefern wiederkehrende Erträge. Dauerkulturen waren ab dem Jahr ihrer Auspflanzung anzugeben, auch wenn sie zu diesem Zeitpunkt noch keinen Ertrag liefern.</p>
Dauerweiden (ehemals Kulturweiden)	<p>In intensiver Nutzung und Pflege stehende, mähbare Weiden. Durch die Verwendung der Verwaltungsdaten aus dem Mehrfachantrag-Flächen musste eine Anpassung der Definition vorgenommen werden.</p>

Definition „Dauerweide“: Flächen, auf denen in der Vegetationsperiode eine vollflächige Beweidung sowie eine Pflege der Weideflächen durch Mahd des nicht abgeweideten Bewuchses erfolgen müssen. Ein Verbringen des Mähgutes von der Fläche ist nicht erforderlich. Bei der Dauerweide kann es sich sowohl um eine intensive Portionsweide (mehrere Weidegänge) als auch um eine Standweide (die Tiere sind ständig auf der gesamten Fläche) handeln.

Im Gegensatz zu früheren Erhebungen ist dadurch eine strengere Abgrenzung gegeben (siehe auch „Dauerwiesen“).

Grünlandflächen, die ständig zur Grünfütter- oder Heugewinnung genutzt werden. Auch Baumwiesen, deren Hauptnutzung die Grünfüttergewinnung ist, sind in dieser Flächennutzung enthalten. Grünlandflächen, die der Fruchtfolge unterliegen und daher nicht ständig als Wiesen genutzt werden, waren unter der Position „Wechselwiesen (Ackerweiden, Egart)“ anzugeben. Durch die Verwendung der Verwaltungsdaten aus dem Mehrfachantrag-Flächen musste eine Anpassung der Definition vorgenommen werden. Die ehemals „Mehrmähdigen Wiesen“ sind nun unterteilt in „Mähweiden/-wiesen mit zwei Nutzungen“ bzw. „Mähweiden/-wiesen mit drei und mehr Nutzungen“.

Dauerwiesen (einmähdige Wiesen, Mähweiden/-wiesen mit zwei Nutzungen, Mähweiden/-wiesen mit drei und mehr Nutzungen)

- **Definition von „Mähweiden/-wiesen mit zwei Nutzungen“:** Flächen, auf denen mindestens zweimal im Wirtschaftsjahr eine vollflächige Mahd mit Verbringung des Mähgutes von der Fläche oder auf denen mindestens einmal im Wirtschaftsjahr eine vollflächige Mahd mit Verbringung des Mähgutes von der Fläche und mindestens einmal eine vollflächige Beweidung im Wirtschaftsjahr erfolgen muss.
- **Definition von „Mähweiden/-wiesen mit drei und mehr Nutzungen“:** Flächen, auf denen mindestens dreimal im Wirtschaftsjahr eine vollflächige Mahd mit Verbringung des Mähgutes von der Fläche oder auf denen mindestens zweimal im Wirtschaftsjahr eine vollflächige Mahd mit Verbringung des Mähgutes von der Fläche und mindestens einmal eine vollflächige Beweidung im Wirtschaftsjahr oder auf denen mindestens einmal im Wirtschaftsjahr eine vollflächige Mahd mit Verbringung des Mähgutes von der Fläche und mindestens zweimal eine vollflächige Beweidung im Wirtschaftsjahr erfolgen muss.

Lagerkapazitäten

Es waren die im Erhebungszeitraum in Verwendung stehenden Einrichtungen zur Lagerung und Aufbereitung von Wirtschaftsdünger tierischer Herkunft anzugeben.

Düngerlagerstätten

Lagerfläche für Festmist: Lagereinrichtungen für Festmist auf einer undurchlässigen Lagerfläche mit Auffangrinne, mit oder ohne Dach. Festmist ist der Kot (mit und ohne Einstreu) von Nutztieren, eventuell mit geringen Harnanteilen. Nicht einzubeziehen sind vorübergehende Feldmieten.

Lagervolumen für Jauche: Offener oder abgedeckter wasserdichter Behälter oder eingefasste Lagune für die Lagerung von Jauche. Jauche ist der Harn von Nutztieren, eventuell mit geringen Kot- und Wasseranteilen.

Lagervolumen für Gülle: Offener oder abgedeckter wasserdichter Behälter oder eingefasste Lagune für die Lagerung von Gülle. Gülle ist Flüssig-

mist, d.h. ein Gemisch der Kot- und Harnausscheidungen von Nutztieren, auch vermischt mit Wasser, eventuell mit geringen Einstreuanteilen.

Güllebehälter/-keller: Behälter in der Regel aus wasserundurchlässigem Material, für die Lagerung von Gülle.

Lagune (Güllelagune, Flüssigmist-Erdbecken, Gülleerdbecken): In den Boden eingelassene Grube, in der Regel eingefasst, für die Lagerung von Gülle.

Abdeckung der Lagereinrichtungen

Einrichtungen zur Lagerung von Dung, die so abgedeckt sind (z.B. durch Betondeckel, Zeltdach, Plane), dass der Dung vor Regen und sonstigem Niederschlag geschützt wird und die Ammoniakemissionen verringert werden können.

Eiweißpflanzen

Siehe unter Körnerleguminosen (Hülsenfrüchte, Eiweißpflanzen).

Energiegräser (Miscanthus, Sudangras)

Energiegräser, Miscanthus (= Chinaschilf, Elefantengras) oder Sudangras, deren Nutzung größtenteils zur Energiegewinnung dient, wurden vor 2007 unter der Position „Energieholzflächen“ erfasst. Da deren Anbau überwiegend auf Ackerlandflächen erfolgt und zudem zunehmend an Bedeutung gewinnt, werden diese seit 2007 – in Absprache mit dem Bundesministerium für Land- und Forstwirtschaft, Umwelt und Wasserwirtschaft – dem Ackerland zugeordnet.

Energieholzflächen (ab 2007 ohne Energiegräser)

Flächen, die zum Zweck der Energieholzgewinnung mit schnell wachsenden Baumarten wie Pappeln, Weiden, Erlen, Birken, Robinien und dgl. bepflanzt waren. Diese können in kurzen Zeitabständen (10 bis 15 Jahre) geerntet, gehackt und zur Energiegewinnung verbrannt werden.

Energiepflanzen (zur Herstellung von Biokraftstoffen oder anderen erneuerbaren Energieträgern)

Als Energiepflanzen gelten Pflanzen, die zur Herstellung bestimmter Energieprodukte angebaut werden.

Biokraftstoffe (reines Pflanzenöl, Beimischung)

Biobenzin: Hierzu zählen Bioethanol (Ethanol gewonnen aus Biomasse und/oder aus dem biologisch abbaubaren Teil von Abfällen), Biomethanol (Methanol gewonnen aus Biomasse und/oder aus dem biologisch abbaubaren Teil von Abfällen), Bio-ETBE (Ethyl-Tertiär-Butylether erzeugt auf der Grundlage von Bioethanol) und Bio-MTBE (Methyl-Tertiär-Butylether erzeugt auf der Grundlage von Biomethanol).

Biodiesel: Hierzu zählen Biodiesel (Methylester eines pflanzlichen oder tierischen Öls mit Dieselmotorenqualität), Biodimethylether (Dimethylether gewonnen aus Biomasse), Fischer-Tropsch-Kraftstoffe (gewonnen aus Biomasse), kalt gepresstes Bioöl (Öl, das nur durch mechanische Behandlung aus Ölsaaten gewonnen wird) und alle sonstigen flüssigen Biobrennstoffe, die entweder mit Dieselmotorenkraftstoff vermischt oder diesem hinzugefügt oder anstelle von Dieselmotorenkraftstoff verwendet werden.

Sonstige flüssige Biobrennstoffe: flüssige Biobrennstoffe, die direkt als Kraftstoff verwendet und nicht dem Biobenzin oder Biodiesel hinzugefügt werden.

Biogas

Besteht hauptsächlich aus Methan und Kohlendioxid. Entsteht durch anaeroben Aufschluss von Biomasse (anaerobe Fermentierung von Flüssigmist und/oder Schlachtabfällen, Silage, Brauerei-Abfällen und dgl.).

Andere Möglichkeiten zur Biogas-Erzeugung sind: Deponiegas, das durch den Aufschluss von Deponie-Abfällen gewonnen wird oder Klär-Gas, welches bei der anaeroben Fermentation von Klärschlamm entsteht.

Sonstiges (Energiekorn, Energiegräser etc.)

Es waren Flächen mit Energiekorn (Weizen- und Triticale-Züchtungen mit speziellen Eigenschaften), Energiegräser (Miscanthus, Sudangras), Energieholz etc., die zum Zwecke der Verfeuerung angebaut wurden, anzugeben.

Einrichtungen, die vom landwirtschaftlichen Betrieb in den letzten 12 Monaten vor dem Stichtag der Erhebung zur Erzeugung von erneuerbarer Energie für Vermarktungszwecke (mit Netzanschluss) oder für die eigene landwirtschaftliche Erzeugung (ohne Netzanschluss) verwendet wurden.

Einrichtungen auf zum Betrieb gehörenden Flächen waren ausgenommen, wenn die Landwirtin/der Landwirt nicht durch Investitionen oder aktive Teilnahme an der Energieerzeugung beteiligt ist (also lediglich Pachtzahlungen erhielt).

Einrichtungen, die nur zur Abdeckung des Energiebedarfs des Haushalts dienten, waren nicht einzubeziehen.

Windkraft: Vom landwirtschaftlichen Betrieb für die Erzeugung von erneuerbarer Energie aus Windkraft verwendete Einrichtungen. Windturbinen nutzen die im Wind gespeicherte kinetische Energie zur Erzeugung von Elektrizität. Aus Windkraft gewonnene direkte mechanische Energie ist ebenfalls eingeschlossen.

Feste und flüssige Biomasse: Vom landwirtschaftlichen Betrieb für die Erzeugung von erneuerbarer Energie aus Biomasse verwendete Einrichtungen. Umfasst feste (Scheitholz, Hackgut, Stroh etc.) und flüssige (Pflanzenöl) Biomasse. Biomasse ist festes, flüssiges oder gasförmiges organisches, nicht fossiles Material biologischen Ursprungs, das zur Erzeugung von Wärme, Elektrizität oder Verkehrskraftstoffen genutzt wird.

Biogas (Methan): Vom landwirtschaftlichen Betrieb für die Erzeugung von Biogas aus Biomasse verwendete Einrichtungen. Biogas ist ein weitgehend aus Methan und Kohlendioxid bestehendes Gas, das durch anaerobe Verstoffwechselung von Biomasse gebildet wird.

Sonnenkraft: Vom landwirtschaftlichen Betrieb für die Erzeugung von erneuerbarer Energie aus Sonneneinstrahlung verwendete Einrichtungen. Sonneneinstrahlung wird zur Heißwasserbereitung und zur Stromerzeugung genutzt.

Wasserkraft: Vom landwirtschaftlichen Betrieb für die Erzeugung von erneuerbarer Energie aus Wasserkraft verwendete Einrichtungen. Wasserkraft ist das Energiepotenzial und die kinetische Energie des Wassers

Erzeugung von erneuerbarer Energie (für Vermarktungszwecke sowie für den Betrieb)

nach Umwandlung in Elektrizität in Wasserkraftwerken. Aus Wasserkraft gewonnene direkte mechanische Energie ist ebenfalls eingeschlossen.

Sonstige Energiequellen: Alle anderweitig in diesem Abschnitt nicht genannten Einrichtungen, die vom landwirtschaftlichen Betrieb für die Erzeugung von erneuerbarer Energie verwendet wurden (Umgebungs-wärme-Wärmepumpe, Geothermie).

Erschwerniszonen

Die Erschwerniszonen sind ein Maßstab zur objektiven Abgrenzung der Bergbauernbetriebe von den übrigen land- und forstwirtschaftlichen Betrieben. Im Rahmen der Land- und forstwirtschaftlichen Betriebszählung (LBZ) 1980 erfolgte die Gliederung der Bergbauernbetriebe aufgrund der von den Landwirtschaftskammern erstmals 1974 nach Richtlinien des Bundesministeriums für Land- und Forstwirtschaft durchgeführten Zuordnung in drei Erschwerniszonen. Als Ausgangsbasis für die Zoneneinteilung dienten die bis dahin geltenden Katasterwerte des Berghöfekatasters, die durch zusätzliche Kriterien (innere und äußere Verkehrslage, landwirtschaftlicher Hektarsatz, Klimastufe, Hanglage und dgl.) präzisiert und ergänzt wurden. Ab der LBZ 1990 konnte die im Jahr 1985 vorgenommene Ausweitung auf vier Erschwerniszonen berücksichtigt werden. Die Vergleichbarkeit war dennoch gewährleistet, da lediglich Bergbauernbetriebe mit höchster Erschwernis von der Zone 3 in Zone 4 übergeführt wurden.

Die Zuordnung in die einzelnen Erschwerniszonen erfolgte durch die Landwirtschaftskammern aufgrund von Richtlinien des Bundesministeriums für Land- und Forstwirtschaft wie folgt:

- Zone 1 = Betrieb mit geringster Erschwernis
- Zone 2 = Betrieb mit mittlerer Erschwernis
- Zone 3 = Betrieb mit hoher Erschwernis
- Zone 4 = Betrieb mit höchster Erschwernis
- Ohne Erschwerniszone (Kein Bergbauernbetrieb)

Die Schaffung der Erschwerniszonen erfolgte mit dem Ziel, den Bergbauernbetrieben im Sinne eines Einkommensausgleichs einen produktionsunabhängigen Zuschuss aus Bundesmitteln zu gewähren und dadurch die Aufrechterhaltung der Besiedlung und die nachhaltige Bewirtschaftung des Bodens in den Berggebieten zu gewährleisten (siehe auch unter Benachteiligte Gebiete).

Im Jahr 2001 kam erstmals der Berghöfekataster zur Anwendung, der im Vergleich zu den bisherigen Erschwerniszonen eine genauere Beurteilung der auf den Betrieb einwirkenden natürlichen und wirtschaftlichen Erschwernisse bietet. Ein Vergleich der neuen Bewertung mit den Erschwerniszonen ist nur bedingt möglich (siehe auch unter Berghöfekataster).

Erwerbsarten

Die Gliederung der Betriebe nach sozioökonomischen Gesichtspunkten erfolgte seit dem Agrarzensus 1970 aufgrund der Erwerbstätigkeit der Betriebsinhaberin/des Betriebsinhabers sowie deren/dessen Ehegatten. Vor 1970 waren für die Bestimmungen der Erwerbsart noch alle im Betriebshaushalt lebenden, erwerbsfähigen Personen maßgeblich.

Entsprechend der Beschäftigungsdauer des Betriebsinhaberehepaares im eigenen land- und forstwirtschaftlichen Betrieb oder außerhalb des landwirtschaftlichen Betriebs wurde nach folgenden Gruppen unterschieden:

Haupterwerbsbetrieb: Betrieb, in dem das Betriebsinhaberehepaar mindestens 50% der gesamten Arbeitszeit des Erhebungsjahres im land- und forstwirtschaftlichen Betrieb beschäftigt war; auf die nichtlandwirtschaftliche Erwerbstätigkeit entfielen daher weniger als 50% der Gesamtarbeitszeit. Eine weitere Voraussetzung war ein Mindeststandardoutput von 8.000,- Euro (1995 bis 1999 galt ein Mindeststandarddeckungsbeitrag von 90.000,- Schilling und von 2003 bis vor 2010 ein Mindeststandarddeckungsbeitrag von 6.000,- Euro).

Nebenerwerbsbetrieb: Betrieb, in dem das Betriebsinhaberehepaar weniger als 50% der gesamten Arbeitszeit im landwirtschaftlichen Betrieb tätig war; auf die nichtlandwirtschaftliche Erwerbstätigkeit entfielen daher mindestens 50% der Gesamtarbeitszeit.

Bis 1990 erfolgte die Unterscheidung noch nach drei Erwerbsarten (Voll-, Zu- und Nebenerwerb). Danach wurde der Voll- und Zuerwerb zum Haupterwerb zusammengefasst.

Personengemeinschaften und Betriebe juristischer Personen siehe unter „Rechtsform des Betriebs“.

Beerenobstanlagen mit extensiver Nutzung, deren Produkte vornehmlich für den Eigengebrauch oder für Verarbeitungszwecke (z.B. Saft, Marmelade, Brände) bestimmt sind.

Extensiv-Beerenobst
(ohne Erdbeeren)

Obstanlagen (einschl. Nussanlagen) mit extensiver Nutzung, deren Produkte vornehmlich für den Eigengebrauch oder für Verarbeitungszwecke (z.B. Saft, Most, Brände) bestimmt sind. Oft Hochstämme unterschiedlichen Alters und Pflegezustands, meist unregelmäßig gepflanzt (Streuobst).

Extensivobstanlagen ohne Beerenobst

Setzt sich aus folgenden Positionen zusammen: Silomais, Grünmais, Rotklee und sonstige Kleearten, Luzerne, Klee gras, Sonstiger Feldfutterbau (Mischling u.ä.) und Wechselwiesen (Ackerweiden, Egart). Alle hauptsächlich zur Verwendung als Futtermittel bestimmten, in der Fruchtfolge mit anderen Anbaukulturen stehenden „grünen“ Ackerkulturen, die weniger als fünf Jahre dieselbe Fläche beanspruchen (ein- und mehrjähriger Futterbau) – unabhängig davon, ob die Futtermittel am eigenen Betrieb verbraucht oder an andere landwirtschaftliche Betriebe bzw. an die Industrie verkauft wurden. Flächen mit Grünfutterpflanzen (z.B. Grünschnittroggen) zum Zwecke der Erzeugung von erneuerbarer Energie (z.B. Biogas) waren eingeschlossen.

Feldfutterbau
(Ackerfutterflächen)

Sämtliche Flächen, die für die gewerbliche Nachzucht von forstlichem Vermehrungsgut innerhalb und außerhalb des Waldes genutzt werden, ebenso wie die Flächen von nicht gewerblichen Forstbaumschulen außerhalb des Waldes für den Eigenbedarf des Betriebs.

Forstbaumschulen

Forstliche Pflanzgärten innerhalb des Waldes für den Eigenbedarf des Betriebs.

Forstgärten

Summe aus Waldflächen, Energieholzflächen und Forstgärten. Im Zeitraum von 1990 bis 2007 wurden zur forstwirtschaftlich genutzten Fläche auch die Christbaumkulturen gerechnet.

Forstwirtschaftlich genutzte Fläche

Im Fall der Vergesellschaftung zwischen land- und forstwirtschaftlichen Kulturen war die Fläche anteilig aufzugliedern.

	<p>Zur forstwirtschaftlich genutzten Fläche zählen nicht:</p> <ul style="list-style-type: none"> • Walnuss- und Kastanienbäume, die überwiegend für die Fruchterzeugung bestimmt waren, • Flächen mit einzelnen Bäumen, kleine Baumgruppen und einzelne Baumreihen, • Parks, Zierflächen und Weiden sowie • gewerbliche Forstbaumschulen und sonstige Baumschulen außerhalb des Waldes.
Fremdenverkehr	Siehe Tourismus.
Fruchtfolge	<p>Ackerland, auf dem in 3 aufeinanderfolgenden Jahren oder länger die gleiche Kultur angebaut war und das außerhalb der geplanten Fruchtfolge lag.</p> <p>Unter Fruchtfolge versteht man die zeitliche Abfolge des Anbaus unterschiedlicher Kulturpflanzen, bei der auf einem gegebenen Feld einjährige Kulturen in einer geplanten Struktur oder Abfolge im Wechsel angebaut werden, sodass auf ein und demselben Feld niemals ohne Unterbrechung Kulturpflanzen derselben Art angebaut werden. Der kontinuierliche Anbau derselben Kultur kann als Monokultur bezeichnet werden.</p>
Frühe und mittelfrühe Speisekartoffeln	Einschl. Vortreibkartoffeln und Saatkartoffeln.
Gemüse im Freiland	<p>Gemüseflächen unter flachen, nicht betretbaren Schutzabdeckungen waren ebenfalls anzugeben. Unterschieden wird zwischen Feldanbau und Gartenbau.</p> <p>Unter Feldanbau (Feldgemüse) war das im Rahmen der Fruchtfolge angebaute Gemüse zu verstehen. Die Ernte wird in der Regel industriell weiterverarbeitet.</p> <p>Unter Gartenbau war jenes Gemüse anzugeben, das auf gärtnerisch genutzten Flächen erzeugt wurde. Die Ernte ist in der Regel für den Direktverbrauch und nicht für die industrielle Verarbeitung bestimmt.</p>
Gemüse unter Glas bzw. Folie	<p>Kulturen, die für die ganze oder den überwiegenden Teil der Anbauzeit unter festen oder beweglichen Gewächshäusern oder anderen hohen, betretbaren Schutzeinrichtungen (Glas, fester Kunststoff, flexibler Kunststoff) angebaut wurden.</p> <p>Darunter fielen nicht: Flächen unter flexiblen Flachfolien aus Plastik, Flächen unter Glocken und Tunneln (nicht betretbar) sowie tragbare Anzucht-kästen.</p>
Getreide insgesamt	<p>Unterschieden wird dabei zwischen</p> <p><i>Brotgetreide:</i> Winterweichweizen, Sommerweichweizen, Hartweizen (Durum), Dinkel, Winter-/Sommer-Roggen und Wintermenggetreide bzw.</p> <p><i>Futtergetreide:</i> Wintergerste, Sommergerste, Winter-/Sommer-Hafer, Winter-/Sommer-Triticale, Sommermenggetreide, Sonstiges Getreide (Sorghum, Hirse, Buchweizen, Quinoa, Amaranth etc.), Körnermais und Mais für Corn-Cob-Mix (CCM).</p>
Gesamtfläche der land- und forstwirtschaftlichen Betriebe	Gesamte selbstbewirtschaftete Fläche der Betriebe (eigene und/oder gepachtete bzw. zur Bewirtschaftung erhaltene Fläche) einschließlich

der im Erhebungsjahr nicht genutzten Flächen, Bracheflächen sowie Gewässer und sonstige unproduktive Flächen (Gebäudeflächen, Wege, Ödland etc.). Die Gesamtfläche wird auch als Betriebs- oder Wirtschaftsfläche bezeichnet und unabhängig davon, in welcher Gemeinde sie liegt, meist am Betriebsort ausgewiesen. Ein weiterer Unterschied zur Katasterfläche besteht darin, dass bei der Gesamtfläche nur die Flächen der land- und forstwirtschaftlichen Betriebe berücksichtigt werden, während bei der Katasterfläche auch sämtliche nichtlandwirtschaftliche Flächen, wie z.B. Industriegelände, verbaute Flächen, Straßenverkehrsflächen enthalten sind.

Aus der Produktion genommene Flächen (A = Ackerlandflächen; G = Dauergrünlandflächen) unter Einhaltung der Mindestanforderungen an den guten landwirtschaftlichen und ökologischen Zustand.

GLÖZ A / GLÖZ G

Flächen, auf denen die jährlichen Mindestpflegemaßnahmen (z.B. Häckseln) zur Vermeidung von Verwaldung, Verbuschung und Verödung durchgeführt werden und auf denen keine jährliche Nutzung des Aufwuchses durch Ernten oder Beweidung erfolgt.

Diese Bezeichnungen sind Angaben in der Flächennutzungsliste des Mehrfachantrags-Flächen.

Die Großvieheinheit ist eine gemeinsame Einheit, um den Viehbestand in einer einzigen Zahl ausdrücken zu können und die Zusammenfassung der verschiedenen Arten von Viehbeständen zu Vergleichszwecken erlaubt. Die Stückzahlen der einzelnen Vieharten werden in GVE umgerechnet. Für jede Viehart ist nach Altersklassen und Nutzungsformen ein Umrechnungsschlüssel festgelegt.

Großvieheinheit (GVE)

Als raufutterverzehrende Großvieheinheiten gelten Pferde und andere Einhufer, Rinder, Schafe, Ziegen und Sonstige Nutztiere. Koeffizienten für „Raufutterverzehrende Großvieheinheiten“ werden anstelle der tatsächlichen Zahl der Tiere verwendet, um vergleichbare Aggregate unterschiedlicher Tierkategorien berechnen zu können.

Im Rahmen der Agrarstrukturerhebung 2010 wurde folgender Umrechnungsschlüssel herangezogen:

Tierkategorien	GVE
Pferde und andere Einhufer (Esel, Muli)	0,800
Rinder:	
Jungvieh bis unter 1 Jahr alt	0,400
Jungvieh 1 Jahr bis unter 2 Jahre alt	0,700
Rinder 2 Jahre alt und älter	
Stiere und Ochsen	1,000
Kalbinnen	0,800
Milchkühe	1,000
Andere Kühe	0,800
Schweine:	
Ferkel bis unter 20 kg	0,027
Jungschweine bis unter 50 kg	0,300
Mastschweine ab 50 kg	0,300

Tierkategorien	GVE
Zuchtsauen ab 50 kg	0,500
Zuchteber	0,300
Schafe (einschließlich Lämmer)	0,100
Ziegen (einschließlich Kitze)	0,100
Geflügel:	
Küken und Hennen für Legezwecke, Hähne	0,014
Masthähnchen und -hühnchen	0,007
Truthühner	0,030
Enten	0,030
Gänse	0,030
Strauße	0,350
Sonstiges Geflügel	0,030
Sonstige Nutztiere (Zuchtwild in Fleischproduktionsgattern)	0,150

Hackfrüchte

Setzt sich aus folgenden Positionen zusammen: Frühe und mittelfrühe Speisekartoffeln, Spätkartoffeln, Zuckerrüben (ohne Saatgut) sowie Futterrüben und sonstige Futterhackfrüchte (ohne Saatgut).

Hartweizen (Durum)

Hauptsächlich Sommerweizen; wird im Kontraktanbau überwiegend in den Bundesländern Burgenland, Niederösterreich und Wien angebaut.

Hauptberuf

Jener Beruf, der während des größeren Teiles der jährlichen Arbeitszeit innerhalb oder außerhalb des Betriebs ausgeübt wurde. Bezog eine Betriebsinhaberin/ein Betriebsinhaber oder ein Familienangehöriger eine Alters- oder Erwerbsunfähigkeitspension, war – unabhängig von seiner tatsächlichen Tätigkeit – unbedingt als Hauptberuf „im Ruhestand“ anzugeben.

Haus- und Nutzgärten

Flächen, auf denen landwirtschaftliche Erzeugnisse angebaut werden, die überwiegend im Betriebshaushalt (Eigenbedarf) verbraucht werden. Ein Haus- und Nutzgarten kann sowohl Ackerland als auch Dauerkulturen umfassen. Flächen, deren Produkte hauptsächlich der Vermarktung oder Tierfütterung dienen sowie Flächen für den Eigenbedarf von Gemeinschaftshaushalten (Kirchliche Gemeinschaften, Gefängnisse, Schulen etc.), waren nicht als Haus- und Nutzgärten zu erfassen, sondern gemäß ihrer Hauptnutzung der jeweiligen Position zuzuordnen (z.B. Extensivobstanlagen, Wiesen).

Heil-, Duft- und Gewürzpflanzen

Mariendistel, Kamille, Kümmel, Enzian, Ysop, Jasmin, Lavendel, Majoran, Melisse, Minze, Immergrün, Safran, Salbei, Ringelblume, Baldrian, Tee etc.

Hutweiden

Unkultivierte, minderwertige Grünlandflächen, deren Pflanzendecke keine andere Nutzung zulässt.

Inanspruchnahme von Agrar- und Forstdienstleistungen

Es waren die Arbeitstage, die für land- oder forstwirtschaftliche Arbeiten im Zeitraum vom 1. November 2009 bis 31. Oktober 2010 von nicht unmittelbar vom Betrieb beschäftigten Personen geleistet wurden (z.B. Maschinenring, Waldverband, Waldwirtschaftsgemeinschaft), anzugeben.

Intensiv-Beerenobst (ohne Erdbeeren)

Erwerbsbeerenobstflächen (ohne Erdbeeren) mit üblicherweise dichter Bepflanzung von vorwiegend: Schwarzen Ribiseln, roten und weißen Ribis-

seln, Himbeeren, Stachelbeeren, anderen Beeren wie Brombeeren, Heidelbeeren etc. Folgende Arten zählen wegen der Größe ihrer Früchte ebenfalls zum Beerenobst: Holunderbeeren, Vogelbeeren, Apfelbeeren, Sanddorn, Maulbeeren.

Erwerbsobstanlagen (einschl. Nussanlagen, ohne Beerenobst), die üblicherweise nach einem regelmäßigen System gepflanzt sind und einen guten, zur Erzeugung von hochwertigem Tafelobst geeigneten Pflegezustand aufweisen; die Obstkulturen sind meist Nieder-/Spalier- oder Halbstämme mit geringen Pflanzabständen. Sämtliche bei der AMA angegebenen Obstflächen (inkl. „Obst Bodengesundung“) wurden standardmäßig dieser Position zugeordnet und waren – sofern nicht zutreffend – von den Auskunftspflichtigen richtigzustellen.

**Intensivobstanlagen
ohne Beerenobst**

Summe aus Körnererbsen, Ackerbohnen, Süßlupinen, Linsen, Kichererbsen und Wicken sowie „Andere Hülsenfrüchte (einschl. Gemenge von Hülsenfrüchten mit Getreide)“.

Körnerleguminosen (Hülsenfrüchte, Eiweißpflanzen)

Summe aller land- und forstwirtschaftlich genutzten Flächen. Unproduktive Flächen, wie nicht genutzte landwirtschaftliche Flächen oder das nicht genutzte Grünland, Gewässerflächen, Moorflächen, Gebäude- und Hofflächen sowie Parkanlagen und dgl. wurden nicht in die Kulturläche einbezogen.

Kulturläche

Bei der land- und forstwirtschaftlichen Berufsausbildung war die höchste zutreffende Ausbildungsstufe anzugeben.

**Land- und forstwirtschaftliche
Berufsausbildung der Leiterin/des Leiters des Betriebs**

Ausschließlich praktische land- und forstwirtschaftliche Erfahrung: Erfahrung aufgrund praktischer Arbeit in einem land- und forstwirtschaftlichen Betrieb.

Land- und forstwirtschaftliche Grundausbildung: Jede abgeschlossene Ausbildung an einer landwirtschaftlichen Schule der unteren Stufe und/oder an einer auf bestimmte Fachrichtungen spezialisierten Ausbildungsstätte (einschließlich Gartenbau, Weinbau, Forstwirtschaft, Fischzucht, Tiermedizin, landwirtschaftliche Technologie und verwandte Fachrichtungen). Hierzu zählt auch eine abgeschlossene landwirtschaftliche Lehre.

Umfassende land- und forstwirtschaftliche Ausbildung: Jede abgeschlossene, einer Zeitdauer von mindestens zwei Jahren vollzeitlicher Ausbildung nach Ende der Pflichtschulzeit entsprechende Ausbildung an einer landwirtschaftlichen Schule, Hochschule oder Universität in den Fachrichtungen Landwirtschaft, Gartenbau, Weinbau, Forstwirtschaft, Fischzucht, Tiermedizin, landwirtschaftliche Technologie und verwandten Fachrichtungen.

In den letzten 3 Jahren gepflegte, bereits bestehende bzw. neu angelegte Landschaftselemente: Landschaftselemente sind durchgehende, künstlich angelegte Reihen von Bäumen, Sträuchern oder Büschen, Steinmauern etc., die im Allgemeinen die Abgrenzung eines Feldes markieren. Landschaftselemente sind als erhalten anzusehen, wenn die Landwirtin/der Landwirt sie mit einem gewissen Mindestaufwand erhält und auf diese Weise der Zerstörung von Lebensräumen entgegenwirkt, unabhängig davon, ob die Landwirtin/der Landwirt für die Erhaltung Fördermittel erhält oder nicht.

Landschaftselemente

Hecken: Durchgehende, künstlich angelegte Reihen von Sträuchern oder Büschen, die eine Hecke bilden, zuweilen mit einer Baumreihe in der Mitte, die im Allgemeinen die Abgrenzung eines Feldes markieren.

Baumreihen: Durchgehende lineare Anpflanzungen von Holzpflanzen, die in der Regel Abgrenzungen von Feldern bilden oder diese zu Straßen oder Wasserläufen abgrenzen.

Steinmauern: Künstlich angelegte Strukturen aus Ziegel oder Stein, z.B. Trockenmauern oder Mörtelmauern, die im Allgemeinen die Abgrenzung eines Feldes markieren. Terrassenmauern sind einzubeziehen.

Landwirtschaftliche Arbeiten

Sämtliche Tätigkeiten, die im Jahresablauf für den land- und forstwirtschaftlichen Betrieb anfallen.

Darunter sind beispielsweise folgende Arbeiten (soweit sie mit betriebseigenen Arbeitskräften ausgeführt werden) zu verstehen und zu erfassen:

- Arbeiten für Betriebsorganisation und -führung (Ein- und Verkauf, Buchführung etc.),
- Feldarbeiten (Bodenbearbeitung, Heuwerbung und sonstige Erntearbeiten etc.),
- Stallarbeiten (Futterbereitung und Fütterung, Melken, Tierpflege etc.),
- Arbeiten für die Lagerung, Be- und Verarbeitung von Erzeugnissen des Betriebs (Lagerung, Verpackung etc.),
- Arbeiten zur Unterhaltung von Wirtschaftsgebäuden, Maschinen, Einrichtungen etc. sowie
- eigene Transportarbeiten für den landwirtschaftlichen Betrieb.

Nicht zu berücksichtigen sind Arbeiten, die für fremde Rechnung oder im Rahmen der Nachbarschaftshilfe im befragten Betrieb durchgeführt wurden (z.B. durch Arbeitskräfte landwirtschaftlicher Lohnunternehmen oder Genossenschaften).

Nicht zu den „land- und forstwirtschaftlichen Arbeiten für den Betrieb“ zählen ferner:

- Arbeiten für den Privathaushalt der Betriebsinhaberin/des Betriebsinhabers bzw. der Betriebsleiterin/des Betriebsleiters und deren Familien,
- Arbeiten für ein nichtlandwirtschaftliches Unternehmen der Betriebsinhaberin/des Betriebsinhabers sowie
- Arbeiten im Zusammenhang mit außerbetrieblichen Erwerbstätigkeiten, die vom Betriebsinhaber/von der Betriebsinhaberin und/oder den Arbeitskräften im Betrieb ausgeführt werden.

Landwirtschaftlich genutzte Fläche

Ackerland (einschließlich Bracheflächen), Haus- und Nutzgärten, Obstanlagen, Weingärten, Rebschulen, Baumschulen, Forstbaumschulen, Dauerwiesen (einemähdige Wiesen, Mähweiden/-wiesen mit zwei Nutzungen, Mähweiden/-wiesen mit drei und mehr Nutzungen), Dauerweiden, Hutweiden, Almen, Bergmähder, Streuwiesen sowie GLÖZ G. Seit 2010 werden auch die Christbaumkulturen der landwirtschaftlich genutzten Fläche zugerechnet.

Mais für Corn-Cob-Mix (CCM)

Kolben (Körner und Spindel) geerntet, als CCM-Silage in der Schweinemast vorgesehen.

NACE ist das Akronym („Nomenclature générale des Activités économiques dans les Communautés Européennes“) zur Bezeichnung der verschiedenen statistischen Systematiken der Wirtschaftszweige, die seit 1970 in der Europäischen Union entwickelt worden sind. Die NACE bildet den Rahmen für die Sammlung und Darstellung einer breiten Palette statistischer, nach Wirtschaftszweigen untergliederter Daten aus dem Bereich Wirtschaft (z.B. Produktion, Beschäftigung, Volkswirtschaftliche Gesamtrechnungen) und aus anderen Bereichen.

NACE

Auf der Grundlage der NACE erstellte Statistiken sind europa- und im Allgemeinen auch weltweit vergleichbar. Innerhalb des europäischen statistischen Systems ist die Verwendung der NACE verbindlich.

Landwirtschaftlich genutzte Fläche, auf der Festmist ausgebracht wird: Die landwirtschaftlich genutzte Fläche des Betriebs, auf der im Bezugsjahr Festmist ausgebracht wurde.

Nährstoffe (Ausbringung von Wirtschaftsdünger auf landwirtschaftlich genutzten Flächen)

Landwirtschaftlich genutzte Fläche, auf der Festmist innerhalb von 4 Stunden eingearbeitet wird: Die landwirtschaftlich genutzte Fläche des Betriebs, auf der der ausgebrachte Dünger mit Hilfe von Verfahren, die seine unverzügliche Einarbeitung ermöglichen, mechanisch in den Boden eingearbeitet wurde.

Landwirtschaftlich genutzte Fläche, auf der Gülle ausgebracht wird: Die landwirtschaftlich genutzte Fläche des Betriebs, auf der im Bezugsjahr Gülle ausgebracht wurde.

Landwirtschaftlich genutzte Fläche, auf der Gülle innerhalb von 4 Stunden eingearbeitet wird (bzw. Gülleinjektion): Die landwirtschaftlich genutzte Fläche des Betriebs, auf der die ausgebrachte Gülle mit Hilfe von Verfahren, die ihre unverzügliche Einarbeitung ermöglichen, mechanisch in den Boden eingearbeitet oder bei der Ausbringung direkt in den Boden injiziert wurde. Injektionsverfahren sind Verfahren, bei denen die Gülle bei der Ausbringung unmittelbar in den Boden eingebracht wurde. Dazu zählen insbesondere Güllegrubber oder Schlitzfräsen im Grünland. Schleppschlauch-Verfahren zählen nicht zu den Injektionsverfahren.

Zu den landwirtschaftlichen Nebentätigkeiten des Betriebs gehören alle Tätigkeiten (außer den landwirtschaftlichen Arbeiten), die unmittelbar mit dem Betrieb in Verbindung stehen und wirtschaftliche Auswirkungen auf den Betrieb haben. Wenn für diese Tätigkeiten ein eigenständiger Betrieb (Gewerbebetrieb) gegründet wurde, sind diese Tätigkeiten nicht einzubeziehen.

Nebentätigkeiten

„Unmittelbar mit dem Betrieb in Verbindung stehende Tätigkeiten“ sind Tätigkeiten, bei denen entweder die Betriebsmittel (Grund und Boden, Gebäude, Maschinen etc.) oder die Erzeugnisse des Betriebs eingesetzt wurden. Wenn nur die landwirtschaftlichen Arbeitskräfte (Familienarbeitskräfte und familienfremde Arbeitskräfte) und keine sonstigen Betriebsmittel eingesetzt wurden, so waren die Arbeitskräfte als in zwei voneinander getrennten Beschäftigungsverhältnissen stehend zu betrachten, und diese Tätigkeiten galten nicht als unmittelbar mit dem Betrieb in Verbindung stehend.

Nichtlandwirtschaftliche und landwirtschaftliche Arbeiten für andere Betriebe sind eingeschlossen.

Es ist darunter aktive Arbeit zu verstehen; reine Finanzinvestitionen sind ausgeschlossen. Ebenfalls ausgeschlossen ist die Verpachtung von Grund und Boden für verschiedene Tätigkeiten, sofern eine Beteiligung an diesen Tätigkeiten nicht gegeben ist.

Fremdenverkehr, Beherbergung und sonstige Freizeitaktivitäten: Alle Tätigkeiten im Bereich Fremdenverkehr (z.B. Urlaub am Bauernhof), Beherbergung, Buschenschank, Führung von Touristen/Touristinnen und sonstigen Gruppen durch den Betrieb, Sport- und Freizeittätigkeiten etc., bei denen Grund und Boden, Gebäude oder sonstige Betriebsmittel des betreffenden Betriebs eingesetzt werden.

Handwerk (z.B. Holzschnitzerei): Handwerkliche Erzeugnisse, die im Betrieb von der Betriebsinhaberin/vom Betriebsinhaber oder den Familienangehörigen hergestellt werden bzw. von familienfremden Arbeitskräften, sofern diese auch landwirtschaftliche Arbeiten verrichten, unabhängig davon, wie die Erzeugnisse verkauft werden.

Verarbeitung und Verkauf landwirtschaftlicher Erzeugnisse: Die Be- und Verarbeitung bezieht sich auf die Vermarktung veredelter Produkte (z.B. Käse, Fleisch und Wurstwaren), ausgenommen Wein. Jegliche Verarbeitung eines landwirtschaftlichen Grunderzeugnisses zu einem verarbeiteten Nebenerzeugnis im Betrieb, unabhängig davon, ob der Rohstoff im Betrieb erzeugt oder von außerhalb zugekauft wurde. Hierzu zählen die Fleischverarbeitung, die Käseherstellung etc.

Zu dieser Position gehört jegliche Verarbeitung landwirtschaftlicher Erzeugnisse, es sei denn, sie gilt als Teil der landwirtschaftlichen Tätigkeit. Die Weinerzeugung ist daher ausgeschlossen, es sei denn, der zugekaufte Anteil von Wein ist erheblich.

Nicht zu erfassen ist der Direktverkauf des eigenen Urprodukts (z.B. Milch, Obst, Gemüse), bei dem keinerlei Verarbeitung des Erzeugnisses im Betrieb stattfindet, da dies als Teil der landwirtschaftlichen Tätigkeit zu betrachten ist. Die Erzeugung landwirtschaftlicher Produkte nur für den Eigenverbrauch oder der Verkauf eines möglichen Überschusses an solchen Produkten ist nicht eingeschlossen.

Erzeugung und Vermarktung von erneuerbarer Energie: Erzeugung von erneuerbarer Energie für Vermarktungszwecke, einschließlich Biogas, Biokraftstoffe oder Strom, in Windturbinen oder sonstigen Einrichtungen oder aus landwirtschaftlichen Rohstoffen. Nur für den Eigenverbrauch des Betriebs erzeugte erneuerbare Energie fällt nicht hierunter.

Be- und Verarbeitung von Holz (z.B. Sägewerk): Die Be- und Verarbeitung von Rohholz im Betrieb für Vermarktungszwecke (Sägen von Nutzholz etc.).

Aquakultur: Zucht von Speisefischen und -krebse etc., die im Betrieb aufgezogen und aus der eigenen Aquakulturanlage verkauft bzw. abgegeben werden. Nicht darunter fallen aber Zukäufe aus anderen Anlagen, Erträge aus der Seenfischerei oder die Produktion von Besatzfischen für den eigenen Betrieb.

Nicht als Aquakultur gilt die reine Fischfangtätigkeit in Gewässern.

Vertragliche Arbeiten (unter Einsatz von Produktionsmitteln des Betriebs): Vertragliche Arbeiten mit mündlicher oder schriftlicher Vereinbarung gegen Entgelt unter Einsatz von Geräten des Betriebs, wobei zwischen Arbeiten innerhalb und außerhalb des landwirtschaftlichen Sektors unterschieden wird, z.B. Schneeräumen, Transporttätigkeiten, Landschaftspflege, landwirtschaftliche und umweltbezogene Dienstleistungen.

Für andere land- und forstwirtschaftliche Betriebe: Zu den Arbeiten für andere land- und forstwirtschaftliche Betriebe zählen Arbeiten wie Feld- und Stallarbeiten.

Kommunaldienst, Winterdienst und dgl.: Zu den Arbeiten außerhalb der Landwirtschaft zählen Landschaftspflege, Winterdienst, Straßenbau.

Forstwirtschaft: Forstwirtschaftliche Arbeiten unter Einsatz sowohl der landwirtschaftlichen Arbeitskräfte als auch der im Allgemeinen für landwirtschaftliche Zwecke verwendeten Maschinen und Einrichtungen des Betriebs.

Sonstige: Anderweitig nicht genannte Tätigkeiten, die unmittelbar mit dem Betrieb in Verbindung stehen. Darunter fallen die teilweise Vermietung von landwirtschaftlich genutzten Gebäuden (z.B. vorübergehende Einstellung während der Wintermonate von Wohnwagen oder Booten in den landwirtschaftlichen Wirtschaftsgebäuden).

Wirtschaftliche Bedeutung der Nebentätigkeiten für die Betriebe (Anteil der Nebentätigkeiten am Gesamtumsatz des Betriebs): Anteil des Umsatzes aus unmittelbar mit dem Betrieb in Verbindung stehenden außerbetrieblichen Erwerbstätigkeiten (Nebentätigkeiten) am Gesamtumsatz des Betriebs (einschließlich Direktzahlungen).

Verhältnis = Umsatz aus unmittelbar mit dem Betrieb in Verbindung stehenden außerbetrieblichen Erwerbstätigkeiten/Gesamtumsatz des Betriebs (landwirtschaftliche Tätigkeiten und unmittelbar mit dem Betrieb in Verbindung stehende außerbetriebliche Erwerbstätigkeiten) + Direktzahlungen.

Fläche, die im Erhebungsjahr nicht landwirtschaftlich genutzt bzw. nicht bewirtschaftet wird. Die nicht mehr genutzten Flächen werden – in Anpassung an die EU – den „sonstigen Flächen“ zugerechnet.

Nicht genutzte landwirtschaftliche Flächen/nicht genutztes Grünland

NUTS ist die Abkürzung für „**Nomenclature des unités territoriales statistiques**“. Es handelt sich dabei um eine hierarchisch gegliederte Systematik der Gebietseinheiten für die Statistik, die schon vor Jahren von Eurostat in Zusammenarbeit mit den Mitgliedstaaten etabliert wurde und mit der Verordnung (EG) Nr. 1059/2003 vom 26. Mai 2003 verbindlich anzuwenden ist (idF Nr. 31/2011 vom 17. Januar 2011). Sie unterteilt das Territorium der EU auf 3 Ebenen in Gebietseinheiten, die in der Regel aus ganzen Verwaltungseinheiten oder Zusammenfassungen bestehen:

NUTS

NUTS 1 Regionen der Europäischen Gemeinschaften,
NUTS 2 Grundverwaltungseinheiten,
NUTS 3 Unterteilungen der Grundverwaltungseinheiten.

Für Österreich wurde die Unterteilung wie folgt vorgenommen:

- **NUTS 0** entspricht dem Mitgliedstaat.
- **NUTS 1** gliedert sich in drei Einheiten: OSTÖSTERREICH (Burgenland, Niederösterreich, Wien), SÜDÖSTERREICH (Kärnten, Steiermark) und WESTÖSTERREICH (Oberösterreich, Salzburg, Tirol, Vorarlberg).
- **NUTS 2** wird durch die Bundesländer repräsentiert.
- **NUTS 3** besteht aus 35 Einheiten, die aus einer Zusammenfassung von mehreren Gemeinden gebildet werden. Jede Gemeinde ist genau einer NUTS-Einheit zugeordnet. Wien bildet eine eigene NUTS 3-Einheit.

Obstanlagen einschl. Beerenobst (ohne Erdbeeren)

Anlagen, die zur Obsterzeugung bestimmt sind. Als Intensiv-Obstanlagen werden die Formen mit nur geringen Baumabständen (Intensivobst) verstanden, als Extensivobstanlagen werden Flächen mit größeren Abständen in möglicher Vergesellschaftung mit anderen Kulturen verstanden.

Siehe auch unter Intensivobstanlagen, Intensiv-Beerenobst, Extensivobstanlagen und Extensiv-Beerenobst.

Ölfrüchte

Setzt sich aus folgenden Positionen zusammen: Winterraps zur Ölgewinnung (einschl. Industrieraps), Sommerraps und Rübsen, Sonnenblumen, Sojabohnen, Mohn, Öllein, Ölkürbis und sonstige Ölfrüchte (Saflor, Senf, Sesam etc.).

Pachtflächen

Verpachtete Fläche: Flächen, die gegen ein fest vereinbartes Entgelt (in Geld, Naturalien etc.) verpachtet wurden und über die ein schriftlicher oder mündlicher Pachtvertrag besteht. Betriebe, die die Bewirtschaftung aufgegeben und eine Gesamtverpachtung ihrer Flächen vorgenommen hatten, wurden nicht berücksichtigt.

Gepachtete Fläche: Flächen, die gegen ein fest vereinbartes Entgelt (in Geld, Naturalien etc.) zugepachtet wurden und über die ein schriftlicher oder mündlicher Pachtvertrag besteht.) Es waren nur jene Pachtflächen anzugeben, die vom Betrieb bewirtschaftet wurden.

Pensionistenbetrieb

Betriebsinhaberin/Betriebsinhaber mit Angabe als Hauptberuf „im Ruhestand“.

Personen im Haushalt

Personen im Haushalt waren alle Familienarbeitskräfte und sonstigen Verwandten einschließlich der im Betrieb nicht beschäftigten Familienangehörigen.

Pilze

Zuchtpilze, die sowohl in eigens für die Erzeugung von Pilzen erbauten oder eingerichteten Gebäuden als auch in Kellern, Grotten und Gewölben gezogen wurden. Die Produktionsfläche war nur einmal und in m² anzugeben.

Produktionsgebiete

Aufgrund der Vielfalt der Landschaften und Klimagebiete Österreichs, die sehr unterschiedliche natürliche Produktionsvoraussetzungen für die land- und forstwirtschaftlichen Betriebe schaffen, wurde Anfang der Fünfzigerjahre eine Gliederung des Bundesgebietes in acht landwirtschaftliche Hauptproduktionsgebiete vorgenommen; diese wurden später noch in Kleinproduktionsgebiete unterteilt.

Die Feststellung und Abgrenzung der landwirtschaftlichen Kleinproduktionsgebiete als kleinräumige Gebiete mit ähnlichen natürlichen, wirt-

schaftlichen und agrarstrukturellen Produktionsbedingungen dient der genaueren Kenntnis der Vielfalt des österreichischen Agrarraumes.

Die einzelnen Hauptproduktionsgebiete haben an folgenden Bundesländern Anteil:

- 1. Hochalpen:** Kärnten, Salzburg, Steiermark, Tirol, Vorarlberg
- 2. Voralpen:** Niederösterreich, Oberösterreich, Salzburg, Steiermark, Vorarlberg, Wien
- 3. Alpenostrand:** Burgenland, Kärnten, Niederösterreich, Steiermark
- 4. Wald- und Mühlviertel:** Niederösterreich, Oberösterreich
- 5. Kärntner Becken:** Kärnten
- 6. Alpenvorland:** Niederösterreich, Oberösterreich, Salzburg, Vorarlberg
- 7. Südöstl. Flach- und Hügelland:** Burgenland, Steiermark
- 8. Nordöstl. Flach- und Hügelland:** Burgenland, Niederösterreich, Wien

Siehe unter Großvieheinheiten (GVE).

Raufutterverzehrende Großvieheinheiten (RGVE)

Flächen mit Rebschulen sowie Schnittweingärten für Unterlagen, also Anlagen, die der Heranzucht von Mutterstöcken zwecks Gewinnung von Unterlagsreben dienen.

Rebschulen

Die Rechtsform beschreibt den rechtlichen Rahmen eines Betriebs zur Regelung von Personen- und Gruppeninteressen.

Rechtsform des Betriebs

Betriebe - natürliche Personen (Familienbetriebe, Einzelunternehmen)	
	Einzelperson, natürliche Person
	Ehegemeinschaft oder Gemeinschaft naher Verwandter
	Einzelfirma nicht protokolliert oder protokolliert
Betriebe - juristische Personen	
	Agrargemeinschaft
	Betrieb des Bundes
	Betrieb des Landes
	Betrieb der Gemeinde
	Öffentlich-rechtliche Körperschaft (Kirchen, Bistümer, Schulen und dgl.)
	Aktiengesellschaft (AG)
	Gesellschaft mit beschränkter Haftung (GesmbH)
	Registrierte Genossenschaft (reg. Gen.), eingetragene Genossenschaft (e. Gen.)
	Registrierte Genossenschaft mit beschränkter Haftung (reg. Gen.mBH), eingetragene Genossenschaft mit beschränkter Haftung (e. Gen.mBH)
	Stiftung und Privatstiftung
	Verein
	Europäische Gesellschaft (SE)
	Europäische Genossenschaft (SCE)
	Offene Erwerbsgesellschaft (OEG)
	Kommandit-Erwerbsgesellschaft (KEG)
Betriebe - Personengemeinschaften, -gesellschaften	
	Gesellschaft nach bürgerlichem Recht (GesbR)
	Erben- und Besitzgemeinschaft (einschl. Servitutgemeinschaft)
	Kommanditgesellschaft (KG)
	Offene Gesellschaft (OG, OHG)
	Gesellschaft mit beschränkter Haftung & Co. Kommanditgesellschaft (GmbH & Co KG)

Sämereien und Pflanzgut	Flächen, auf denen Pflanzen zur Gewinnung von zum Verkauf bestimmten Saat- oder Pflanzgut (z.B. Gras-, Klee- und Rübensamen) angebaut wurden. Nicht dazu zählten Getreide, Körnerleguminosen, Ölfrüchte und Kartoffeln; diese Saatgutflächen waren unter den jeweiligen Positionen anzugeben. Das Saat- und Pflanzgut für den Eigenbedarf des Betriebs (z.B. vorgezogene Gemüsepflanzen wie Kohl- und Salatpflänzlinge) wurde in den entsprechenden Positionen für die Kulturen erfasst.
Sommermenggetreide	Verschiedene Sommergetreidearten im gemischten Anbau.
Sonstige Flächen des Betriebs	Zu den sonstigen Flächen des land- und forstwirtschaftlichen Betriebs zählen die nicht genutzten landwirtschaftlichen Flächen/nicht genutztes Grünland, fließende und stehende Gewässer, unkultivierte Moorflächen, Gebäude- und Hofflächen sowie sonstige unproduktive Flächen des land- und forstwirtschaftlichen Betriebs (Ödland, Wege, Ziergärten usw.).
Sonstige Handelsgewächse	In dieser Position waren auch Rasenziegel, Roll- oder Fertigrasen einzutragen.
Sonstige Kulturen auf dem Ackerland	Kulturen von geringer wirtschaftlicher Bedeutung, die anderweitig nicht erfasst wurden.
Sonstige Nutztiere	Sonstige Nutztiere, die für die landwirtschaftliche Produktion gehalten werden (Zuchtwild in Fleischproduktionsgattern, Neuweltkamele, Lamas etc.). Mast- und Zuchtkaninchen sind ausgeschlossen.
Stallhaltungsformen	<p>Haltungsverfahren von Rindern</p> <p>Hier war die Anzahl der Haltungsplätze und nicht die Anzahl der am 1. April 2010 gehaltenen Tiere einzutragen. Die Anzahl der Haltungsplätze entspricht der durchschnittlichen Anzahl von Tieren, die tierartgerecht in den am 1. April 2010 vorhandenen Stallgebäuden hätten untergebracht werden können.</p> <p>Mit der durchschnittlichen Anzahl von Tieren ist die Anzahl von Tieren gemeint, die sich als Mittelwert der bei Anfangs- und Endgewicht unterzubringenden Tiere ergibt. Zum Beispiel kann in einem Stall gewichtsabhängig eine größere Anzahl von Jungtieren als von Tieren kurz vor der Schlachtreife gehalten werden. Haltungsplätze, die innerhalb der letzten 12 Monate nicht mehr genutzt wurden, sind nicht einzubeziehen.</p> <p>Anbindestall mit Einstreu (Festmist und Jauche): Ställe, in denen die Tiere an einem Platz fixiert sind und sich nicht frei bewegen können; der Dung wird in der Regel mechanisch entfernt und außerhalb des Gebäudes als Festmist/Wirtschaftsdünger gelagert.</p> <p>Anbindestall mit Gülle: Ställe, in denen die Tiere an einem Platz fixiert sind und sich nicht frei bewegen können; Kot und Urin werden über Öffnungen im Stallboden gesammelt und als Gülle gelagert.</p> <p>Laufstall mit Festmist und Jauche oder Tiefstallmist: Ställe, in denen sich die Tiere frei bewegen können; der Dung wird in der Regel mechanisch entfernt und außerhalb des Gebäudes als Festmist/Wirtschaftsdünger gelagert.</p> <p>Laufstall mit Gülle: Ställe, in denen sich die Tiere frei bewegen können; der Dung wird als Gülle gelagert.</p>

Sonstige Haltungsverfahren (Iglu, Kälberbox, Liegeplatz bei Freilandhaltung): Hierunter fallen Haltungsplätze in ganzjähriger Freilandhaltung (mit Unterständen) sowie Kälberiglus und Kälberboxen.

Haltungsverfahren von Schweinen

Hier war die Anzahl der Haltungsplätze und nicht die Anzahl der am 1. April 2010 gehaltenen Tiere einzutragen. Die Anzahl der Haltungsplätze entspricht der durchschnittlichen Anzahl von Tieren, die tierartgerecht in den am 1. April 2010 vorhandenen Stallgebäuden hätten untergebracht werden können.

Mit der durchschnittlichen Anzahl von Tieren ist die Anzahl von Tieren gemeint, die sich als Mittelwert der bei Anfangs- und Endgewicht unterzubringenden Tiere ergibt. Zum Beispiel kann in einem Stall gewichtsabhängig eine größere Anzahl von Jungtieren als von Tieren kurz vor der Schlachtreife gehalten werden. Haltungsplätze, die innerhalb der letzten 12 Monate nicht mehr genutzt wurden, sind nicht einzubeziehen.

Teilspaltenboden: Ställe mit Teilspaltenboden, d.h. ein Teil des Stallbodens ist mit Spalten versehen, durch die Kot und Urin gesammelt und als Gülle gelagert werden.

Vollspaltenboden: Ställe mit Vollspaltenboden, d.h. der Stallboden ist mit Spalten versehen, durch die Kot und Urin gesammelt und als Gülle gelagert werden.

Stroh (Tiefstreu oder Schrägboden): Ställe, deren Boden mit einer dicken Schicht Einstreu (Stroh, Torf, Sägespäne oder ähnliche, Kot und Urin bindende Materialien) bedeckt ist, die nur in Abständen bis zu mehreren Monaten entfernt wird.

Sonstige Haltungsverfahren (Herkömmliches Festmist-/Jauchesystem): Planbefestigte Fläche mit Jauchekanal bzw. Jaucherinne bzw. offener Rinne oder Mulde. „Herkömmliche“ Ställe mit einer dünnen Schicht Stroheinstreu, die regelmäßig entfernt wird.

Haltungsverfahren von Geflügel (Legehennen)

Hier war die Anzahl der Haltungsplätze und nicht die Anzahl der am 1. April 2010 gehaltenen Tiere einzutragen. Die Anzahl der Haltungsplätze entspricht der durchschnittlichen Anzahl von Tieren, die tierartgerecht in den am 1. April 2010 vorhandenen Stallgebäuden hätten untergebracht werden können.

Stroh (Tiefstreu-Laufstall): Ställe, deren Boden mit einer dicken Schicht Einstreu (Stroh, Torf, Sägespäne oder ähnliche, den Kot bindende Materialien) bedeckt ist, die nur in Abständen bis zu mehreren Monaten entfernt wird.

Sonstige Haltungsverfahren (z.B. mobile Stallsysteme): Mobile Stallsysteme, Freiland- oder Bodenhaltung mit anderen Stallformen als Tiefstreu-Laufställe.

Standardisierte Rechengröße, die den durchschnittlichen Geldwert (in Euro) der Bruttoagrarerzeugung eines landwirtschaftlichen Betriebs

Standardoutput

beschreibt. Er wird in der amtlichen Statistik für die Klassifizierung der landwirtschaftlichen Betriebe nach ihrer betriebswirtschaftlichen Ausrichtung genutzt. Der Standardoutput wird je Flächeneinheit einer Fruchtart bzw. je Tiereinheit einer Viehart aus erzeugter Menge mal zugehörigem »Ab-Hof-Preis« als geldliche Bruttoleistung ermittelt. Dabei werden durchschnittliche Erträge und Preise angesetzt, die für einen Bezugszeitraum von fünf Wirtschaftsjahren berechnet werden. Die Summe der Standardoutputs je Betrieb beschreibt die Marktleistung des gesamten landwirtschaftlichen Betriebs. Die Standardoutput-Koeffizienten werden berechnet, indem die Erzeugung je Einheit/Merkmal mit dem für die jeweilige Region relevanten Ab-Hof-Preis multipliziert wird. Die Mehrwertsteuer, produktspezifische Steuern und Direktzahlungen werden nicht berücksichtigt.

Die Ermittlung dieser Standardoutput-Koeffizienten wird von der Bundesanstalt für Agrarwirtschaft nach den Vorgaben der Europäischen Union vorgenommen und der Bundesanstalt Statistik Österreich zur Berechnung des Gesamtstandardoutputs je land- und forstwirtschaftlichem Betrieb zur Verfügung gestellt. Durch Multiplikation des Standardoutputkoeffizienten mit den bei der Agrarstrukturhebung ermittelten Anbauflächen und Viehbeständen ergibt sich als Summe der Gesamtstandardoutput des Betriebs; er dient zur Charakterisierung der wirtschaftlichen Größe des Betriebs.

Der Output entspricht der Summe aus dem Wert des Hauptezeugnisses oder der Hauptezeugnisse und dem Wert des Nebenerzeugnisses oder der Nebenerzeugnisse.

Stilllegungsflächen

Unabhängig vom Verwendungszweck der angebauten Kultur waren die Flächen, auf denen nachwachsende Rohstoffe für industrielle Zwecke oder energetische Nutzung angebaut wurden im Abschnitt Anbau auf dem Ackerland bzw. Bodennutzung in der jeweiligen Flächenkategorie zu erfassen.

Streuwiesen

Nasse, saure Wiesen, deren Grasnutzung nur als Streu verwendet werden kann; Schilf (Röhricht) ist gleichfalls unter dieser Position anzugeben.

Tourismus

Ferienwohnungen: Diese Wohnungen werden meist von mehreren Personen gemietet und oftmals auch ohne Frühstück angeboten.

Einsaison- oder Zweisaisonbetrieb: Betrieb hat entweder nur im Winter oder im Sommer Saison oder beides.

Angebot von Voll-/Halbpension: Hier wird dem Gast zumindest einmal täglich eine warme Mahlzeit angeboten.

Triticale

Kreuzung von Weizen und Roggen; findet als Futtergetreide Verwendung.

Waldfläche

Holzbodenfläche inklusive der Kahlflächen oder Blößen, die wieder aufgeforstet werden. Dazu zählten auch auf der Gesamtfläche des Betriebs wachsende Windschutzgürtel bzw. bewaldete Grenzstreifen, deren Einbeziehung in die Waldfläche bei dieser Erhebung sinnvoll erschien.

Wechselwiesen
(Ackerweiden, Egart)

Gras oder Grasgemisch, das den Boden mindestens ein Jahr bis weniger als fünf Jahre beansprucht.

Weichweizen (Sommerweichweizen, Winterweichweizen)

Qualitäts-, Mahl- und Futterweizen.

Im Jahr 2010 beweidete Fläche

Weidehaltung

Gesamtfläche der Weiden, die der landwirtschaftliche Betrieb besitzt oder gepachtet hat oder die auf andere Weise zum Betrieb gehören, auf denen während des Bezugsjahres Tiere geweidet haben.

Zeit, die die Tiere im Freien auf der Weide verbringen

Anzahl der Monate, in denen auf den Weiden, die der landwirtschaftliche Betrieb besitzt oder gepachtet hat oder die auf andere Weise zum Betrieb gehören, während des Bezugsjahres Tiere geweidet haben. Sind verschiedene Tiergattungen unterschiedlich lang auf den Weiden, ist die Weidedauer jener Tiergattungen anzugeben, die die größte Bedeutung für den Betrieb haben. Trifft dieses Entscheidungskriterium nicht zu, ist die längste Weidedauer anzugeben.

Gesamtzahl der auf gemeinschaftlich genutzten Flächen (z.B. Almgemeinschaften) weidenden Tiere

Gemeinschaftlich genutzte Flächen sind Flächen, die dem landwirtschaftlichen Betrieb nicht unmittelbar gehören, an der jedoch gemeinsame Rechte bestehen (Agrargemeinschaften).

Wurden die Tiere im Erhebungsjahr auf mehreren gemeinschaftlich genutzten Flächen aufgetrieben, waren die Tiere nur einmal anzugeben.

Zeit, die die Tiere auf gemeinschaftlich genutzten Flächen (z.B. Almgemeinschaften) weiden

Anzahl der Monate, in denen während des Bezugsjahres Tiere auf gemeinschaftlich genutzten Flächen geweidet haben.

Rebanlagen (ertragsfähig und noch nicht ertragsfähig), deren Erträge normalerweise für die Erzeugung von Qualitätswein bestimmt sind. Flächen, auf denen eine endgültige Rodung der Rebstöcke vorgenommen wurde, waren entsprechend ihrer neuen Nutzung in die jeweilige Position einzutragen. Weingartenflächen, die beim Mehrfachantrag-Flächen der AMA unter der Maßnahme „Bodengesundung“ beantragt worden sind, wurden der Position Weingärten zugerechnet.

Weingärten

Setzt sich aus folgenden Positionen zusammen: Winterweichweizen, Sommerweichweizen, Hartweizen und Dinkel.

Weizen

Winterweizen und Winterroggen im gemischten Anbau.

Wintermenggetreide

Vom Betrieb verbrachter Wirtschaftsdünger in % der erzeugten Gesamtmenge

Die Menge des verkauften oder auf andere Weise aus dem Betrieb verbrachten Wirtschaftsdüngers, geschätzt in Prozent der Gesamtmenge des im Bezugsjahres im Betrieb erzeugten Wirtschaftsdüngers.

Wirtschaftsdünger tierischer Herkunft (Lagerkapazitäten siehe unter „Düngerlagerstätten“)

Im Zuge der Agrarstrukturerhebung 2010 wurden die Betriebe gemäß den Vorgaben von Eurostat bei Vorliegen der entsprechenden Informationen nach ihrer tatsächlichen Lage meist anhand des Hauptbetriebs bzw. im Falle des Fehlens eines adressierbaren Objekts (z.B. bei Agrargemein-

Wirtschaftsprinzip

	schaften, Alm- oder Waldbetrieben) anhand der Lage der wichtigsten Parzelle – soweit möglich – räumlich zugeordnet.
Zur Bewirtschaftung erhaltene bzw. abgegebene Flächen	Flächen, die der Betrieb unentgeltlich, d.h. ohne Gegenleistung zur Bewirtschaftung übernommen bzw. abgegeben hat.

Übersicht – Zusammensetzung der Gesamtfläche des land- und forstwirtschaftlichen Betriebs

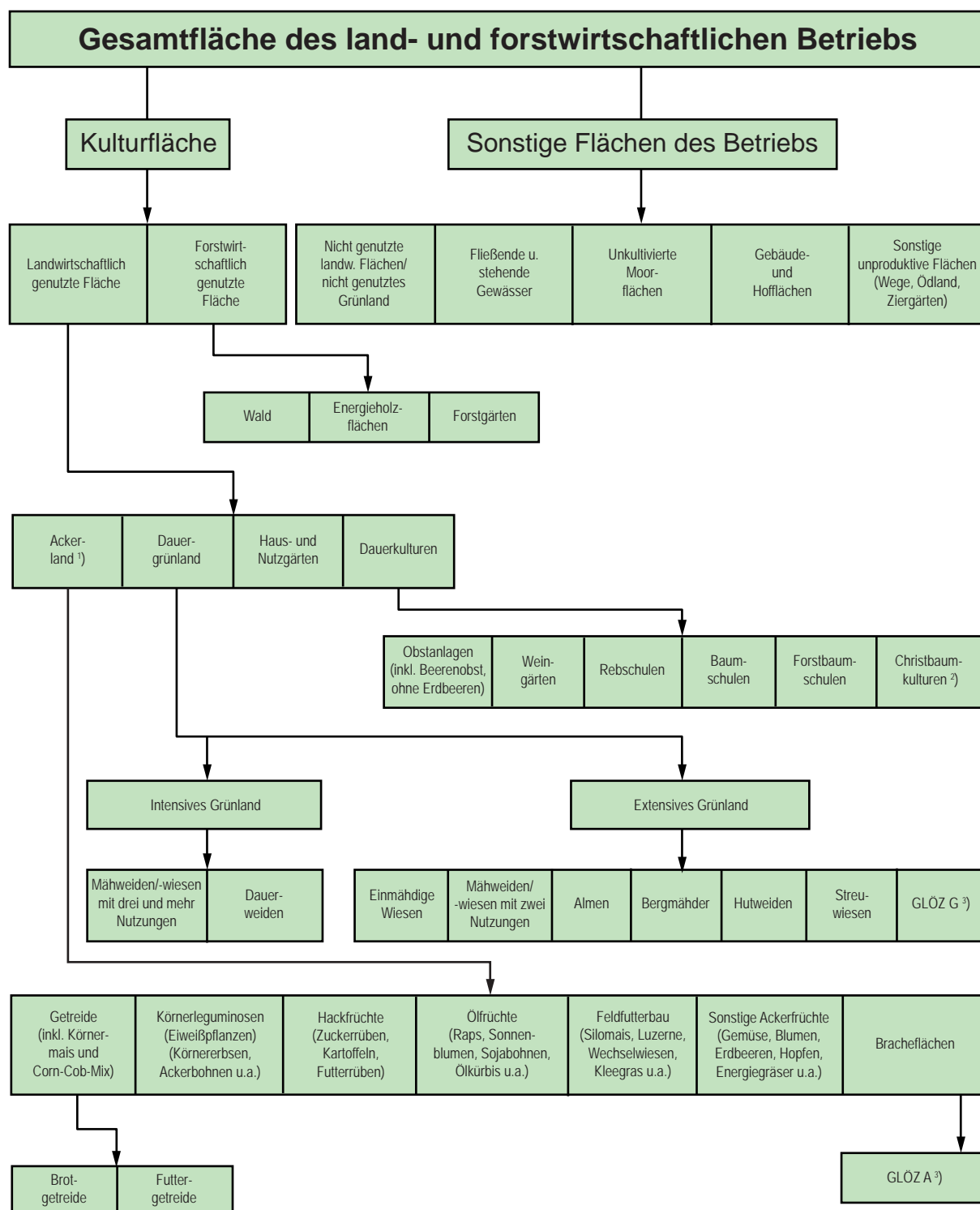

1) Nachwachsende Rohstoffe und Stilllegungsflächen für industrielle und energetische Zwecke werden der jeweiligen Position zugeordnet.

2) Die Christbaumkulturen wurden im Zeitraum von 1995–2007 der forstwirtschaftlich genutzten Fläche zugeordnet.

3) Aus der Produktion genommene Dauergrünland- sowie Ackerlandflächen (unter Einhaltung der Mindestanforderungen an den guten landwirtschaftlichen und ökologischen Zustand - GLÖZ).

3 Besprechung der Ergebnisse

3.1 Betriebe und Betriebsstruktur

3.1.1 Entwicklung der land- und forstwirtschaftlichen Betriebe

In Österreich gab es im Jahr 2010 insgesamt 173.317 land- und forstwirtschaftliche Betriebe (Übersicht 1). Die Zahl der Betriebe nahm gegenüber der letzten Stichprobenerhebung im Jahr 2007 um 7,3% ab. Seit der letzten Vollerhebung im Jahr 1999 ist ein Rückgang um 44.191 Betriebe bzw. 20,3% zu verzeichnen. Im Jahr des EU-Beitritts wurden in Österreich noch 239.099 Betriebe bewirtschaftet, seitdem reduzierte sich die Betriebsanzahl um 65.782 (-27,5%); es gaben

somit in den letzten 15 Jahren durchschnittlich 4.400 Landwirtinnen bzw. Landwirte pro Jahr ihren Hof auf bzw. verkauften oder verpachteten ihren Betrieb oder führten eine Zusammenlegung von Betrieben durch.

Nach den starken Betriebsrückgängen im Zeitraum 1995 bis 1999 durch die Auswirkungen des EU-Beitritts und das Ende der ersten ÖPUL-Periode bzw. zwischen 1999 und 2003 bedingt durch das Auslaufen einer weiteren ÖPUL-Periode trat bis 2007 eine Stagnation bei der Betriebsanzahl ein. Ein weiterer Rückgang einhergehend mit dem Ende der darauf folgenden ÖPUL-Periode im Jahr 2006 manifestierte sich erst mit der Agrarstrukturhebung 2010.

Übersicht 1

Betriebe und Gesamtfläche 1995, 1999, 2003, 2005, 2007 und 2010

Strukturmerkmale	Zahl der Betriebe						Veränderung gegenüber 1995		Veränderung gegenüber 1999		Veränderung gegenüber 2007	
	1995	1999	2003	2005	2007	2010	absolut	in %	absolut	in %	absolut	in %
Österreich												
Größenklassen der Gesamtfläche												
ohne Fläche	2.407	2.284	301	291	609	667	-1.740	-72,3	-1.617	-70,8	58	9,5
unter 5 ha	66.233	52.663	40.520	39.664	40.887	34.380	-31.853	-48,1	-18.283	-34,7	-6.507	-15,9
5 bis unter 10 ha	43.884	40.538	34.235	34.108	34.099	31.400	-12.484	-28,4	-9.138	-22,5	-2.699	-7,9
10 bis unter 20 ha	49.369	45.704	40.668	39.376	37.519	34.365	-15.004	-30,4	-11.339	-24,8	-3.154	-8,4
20 bis unter 30 ha	30.992	29.079	25.929	25.699	24.095	22.637	-8.355	-27,0	-6.442	-22,2	-1.458	-6,1
30 bis unter 50 ha	27.219	27.021	26.574	26.363	25.958	24.999	-2.220	-8,2	-2.022	-7,5	-959	-3,7
50 bis unter 100 ha	12.078	13.032	14.805	16.073	15.790	16.236	4.158	34,4	3.204	24,6	446	2,8
100 bis unter 200 ha	3.706	3.916	4.147	4.752	4.699	5.209	1.503	40,6	1.293	33,0	510	10,9
200 ha und mehr	3.211	3.271	3.203	3.265	3.377	3.424	213	6,6	153	4,7	47	1,4
zusammen	239.099	217.508	190.382	189.591	187.034	173.317	-65.782	-27,5	-44.191	-20,3	-13.717	-7,3
Erwerbsarten												
Haupterwerbsbetriebe	81.171	80.215	80.533	74.504	70.097	66.802	-14.369	-17,7	-13.413	-16,7	-3.295	-4,7
Nebenerwerbsbetriebe	149.954	129.495	102.160	106.836	104.814	93.895	-56.059	-37,4	-35.600	-27,5	-10.919	-10,4
Personengemeinschaften	7.974	1.141	1.171	1.473	4.938	5.570	4.646	58,3	4.429	388,2	632	12,8
Betr. jurist. Personen		6.657	6.519	6.778	7.186	7.050			393	5,9	-136	-1,9
Bergbauernbetriebe ¹⁾												
BHK-Gruppe 1	28.744	26.690	23.668	22.329	21.472	21.136	-7.608	-26,5	-5.554	-20,8	-336	-1,6
BHK-Gruppe 2	24.715	23.226	30.523	29.969	28.694	27.059	2.344	9,5	3.833	16,5	-1.635	-5,7
BHK-Gruppe 3	30.466	29.123	13.317	13.088	12.622	12.271	-18.195	-59,7	-16.852	-57,9	-351	-2,8
BHK-Gruppe 4	6.581	6.380	7.046	6.767	6.636	6.050	-531	-8,1	-330	-5,2	-586	-8,8
ohne BHK-Gruppe	148.593	132.089	115.829	117.439	117.610	106.801	-41.792	-28,1	-25.288	-19,1	-10.809	-9,2
Benachteiligte Gebiete	164.748	153.104	136.809	138.106	136.742	129.117	-35.631	-21,6	-23.987	-15,7	-7.625	-5,6
darunter Berggebiete	120.085	112.068	102.221	101.601	101.265	96.891	-23.194	-19,3	-15.177	-13,5	-4.374	-4,3
Bundesländer												
Burgenland	20.193	16.081	11.753	11.664	11.167	9.793	-10.400	-51,5	-6.288	-39,1	-1.374	-12,3
Kärnten	22.231	21.202	19.491	19.399	18.911	18.174	-4.057	-18,2	-3.028	-14,3	-737	-3,9
Niederösterreich	60.850	54.551	46.235	46.087	45.782	41.570	-19.280	-31,7	-12.981	-23,8	-4.212	-9,2
Oberösterreich	45.749	41.804	36.729	36.543	36.385	33.341	-12.408	-27,1	-8.463	-20,2	-3.044	-8,4
Salzburg	11.285	10.751	10.012	10.023	10.028	9.785	-1.500	-13,3	-966	-9,0	-243	-2,4
Steiermark	52.624	48.582	43.745	43.735	42.370	39.388	-13.236	-25,2	-9.194	-18,9	-2.982	-7,0
Tirol	19.201	18.238	16.892	16.846	16.929	16.215	-2.986	-15,6	-2.023	-11,1	-714	-4,2
Vorarlberg	5.906	5.401	4.744	4.743	4.762	4.493	-1.413	-23,9	-908	-16,8	-269	-5,6
Wien	1.060	898	782	551	699	558	-502	-47,4	-340	-37,9	-141	-20,2

Strukturmerkmale	Fläche in Hektar						Veränderung gegenüber 1995		Veränderung gegenüber 1999		Veränderung gegenüber 2007	
	1995	1999	2003	2005	2007	2010	absolut	in %	absolut	in %	absolut	in %
Österreich												
Größenklassen der Gesamtfläche												
ohne Fläche												
unter 5 ha	178.508	147.649	118.117	116.713	118.376	102.973	-75.535	-42,3	-44.676	-30,3	-15.403	-13,0
5 bis unter 10 ha	316.310	292.462	245.540	245.710	245.221	225.746	-90.564	-28,6	-66.716	-22,8	-19.475	-7,9
10 bis unter 20 ha	720.404	667.032	595.085	579.078	545.416	501.601	-218.803	-30,4	-165.431	-24,8	-43.815	-8,0
20 bis unter 30 ha	760.948	714.975	637.536	630.480	593.781	557.271	-203.677	-26,8	-157.704	-22,1	-36.510	-6,1
30 bis unter 50 ha	1.034.929	1.031.563	1.021.192	1.011.977	1.002.348	965.496	-69.433	-6,7	-66.067	-6,4	-36.852	-3,7
50 bis unter 100 ha	791.682	858.195	980.384	1.066.590	1.048.774	1.087.962	296.280	37,4	229.767	26,8	39.188	3,7
100 bis unter 200 ha	514.685	541.077	571.871	646.763	642.633	707.253	192.568	37,4	166.176	30,7	64.620	10,1
200 ha und mehr	3.213.741	3.265.662	3.250.573	3.271.943	3.362.708	3.199.234	-14.507	-0,5	-66.428	-2,0	-163.474	-4,9
zusammen	7.531.205	7.518.615	7.420.298	7.569.254	7.559.258	7.347.535	-183.670	-2,4	-171.080	-2,3	-211.723	-2,8
Erwerbsarten												
Haupterwerbsbetriebe	2.863.384	2.927.921	3.139.795	3.004.556	2.804.802	2.882.584	19.200	0,7	-45.337	-1,5	77.782	2,8
Nebenerwerbsbetriebe	1.898.649	1.757.727	1.460.246	1.682.411	1.641.949	1.562.081	-336.568	-17,7	-195.646	-11,1	-79.868	-4,9
Personengemeinschaften	2.769.171	333.268	348.161	298.835	368.023	350.223	133.700	4,8	16.955	5,1	-17.800	-4,8
Betr. jurist. Personen		2.499.700	2.472.096	2.583.453	2.744.484	2.552.648			52.948	2,1	-191.836	-7,0
Bergbauernbetriebe ¹⁾												
BHK-Gruppe 1	676.591	660.288	642.273	603.301	599.838	629.419	-47.172	-7,0	-30.869	-4,7	29.581	4,9
BHK-Gruppe 2	626.176	608.068	999.730	1.051.124	972.574	1.035.164	408.988	65,3	427.096	70,2	62.590	6,4
BHK-Gruppe 3	806.992	800.644	465.979	469.187	435.343	464.941	-342.051	-42,4	-335.703	-41,9	29.598	6,8
BHK-Gruppe 4	149.006	149.352	187.813	187.881	189.819	169.124	20.118	13,5	19.772	13,2	-20.695	-10,9
ohne BHK-Gruppe	5.272.440	5.300.264	5.124.503	5.257.762	5.361.683	5.048.888	-223.552	-4,2	-251.376	-4,7	-312.795	-5,8
Benachteiligte Gebiete	5.935.520	5.936.707	5.868.140	6.043.653	6.045.077	5.868.087	-67.433	-1,1	-68.620	-1,2	-176.990	-2,9
darunter Berggebiete	5.312.507	5.301.293	5.263.134	5.362.632	5.382.865	5.213.886	-98.621	-1,9	-87.407	-1,6	-168.979	-3,1
Bundesländer												
Burgenland	317.535	305.275	291.182	288.650	289.436	287.532	-30.003	-9,4	-17.743	-5,8	-1.904	-0,7
Kärnten	854.114	851.405	833.507	891.095	850.125	860.375	6.261	0,7	8.970	1,1	10.250	1,2
Niederösterreich	1.670.555	1.681.164	1.627.558	1.680.790	1.650.350	1.650.661	-19.894	-1,2	-30.503	-1,8	311	0,0
Oberösterreich	1.079.863	1.067.115	1.050.706	1.112.665	1.132.454	1.061.215	-18.648	-1,7	-5.900	-0,6	-71.239	-6,3
Salzburg	674.812	686.936	658.773	670.666	638.478	640.721	-34.091	-5,1	-46.215	-6,7	2.243	0,4
Steiermark	1.499.644	1.502.505	1.550.535	1.453.039	1.451.912	1.433.357	-66.287	-4,4	-69.148	-4,6	-18.555	-1,3
Tirol	1.192.369	1.188.337	1.169.498	1.222.624	1.307.302	1.176.094	-16.275	-1,4	-12.243	-1,0	-131.208	-10,0
Vorarlberg	213.061	212.070	209.140	224.380	213.223	215.117	2.056	1,0	3.047	1,4	1.894	0,9
Wien	29.252	23.808	29.398	25.345	25.978	22.464	-6.788	-23,2	-1.344	-5,6	-3.514	-13,5

Q: STATISTIK AUSTRIA, Agrarstrukturerhebungen. - 1) Bis 1999: Auswertung nach Erschweriszononen; ab 2003: Berghöfekataster (BHK). - Rundungsdifferenzen technisch bedingt.

Betriebsdefinition

Eine technisch-wirtschaftliche Einheit mit einer einheitlichen Betriebsführung, die land- und forstwirtschaftliche Produkte erzeugt oder ihre nicht mehr zu Produktionszwecken genutzten Flächen nach der Verordnung (EG) Nr. 73/2009 des Rates in gutem landwirtschaftlichen und ökologischen Zustand erhält. Der Betrieb kann zusätzlich auch andere (nicht landwirtschaftliche) Erzeugnisse und Dienstleistungen hervorbringen. Bei der Agrarstrukturerhebung 2010 wurde im Gegensatz zu den Vorerhebungen der Betrieb als Unternehmen (Hauptbetrieb) definiert, der alle Produktionseinheiten (Betriebsstätten/Teilbetriebe) umfasst. Diese Vorgangsweise entspricht auch der Definition, wie sie im Grünen Bericht und in der Förderungsabwicklung Verwendung findet. Rd. 7% der Betriebe hatten zwei und mehr Teilbetriebe (in vielen Fällen handelt es sich dabei um Almainheiten).

Die langfristige Entwicklung in Grafik 1 zeigt, dass bei der ersten Betriebszählung der Nachkriegszeit im Jahr 1951 noch 432.848 Betriebe ermittelt werden konnten, etwa gleich viele wie bei der Erhebung 1930. Danach setzte ein stetiger Abwärtstrend ein. Ein Grund für diese Entwicklung war u.a. auch die in den anderen Wirtschaftsbereichen bessere Einkommenssituation. Ferner mussten schon damals die land- und forstwirtschaftlichen Betriebe, um konkurrenzfähig zu sein, eine gewisse Mindestgröße aufweisen.

In diesem Zusammenhang muss jedoch darauf hingewiesen werden, dass eine Vergleichbarkeit der Ergebnisse über die Jahrzehnte aufgrund unterschiedlicher Erfassungsuntergrenzen und Definitionen nur bedingt möglich ist. So galt bis 1970 eine Erfassungsuntergrenze von 0,5 ha Gesamtfläche und bis 1990 eine

Grafik 1

Land- und forstwirtschaftliche Betriebe in Österreich 1951–2010

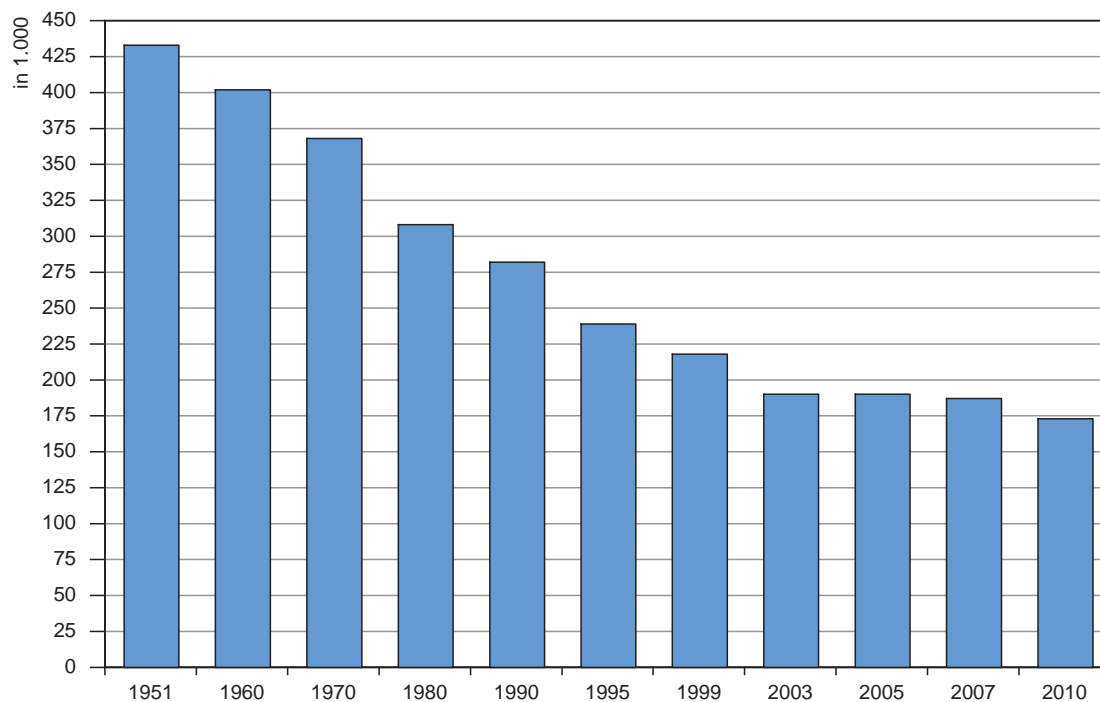

Q: STATISTIK AUSTRIA, Land- und forstwirtschaftliche Betriebszählungen, Agrarstrukturerhebungen.

Gesamtfläche von 1 ha; flächenlose Betriebe wurden ab 1990 berücksichtigt. Bei der Erhebung 1999 erfolgte eine Anhebung der Erfassungsuntergrenze auf 1 ha landwirtschaftlich bzw. 3 ha forstwirtschaftlich genutzte Fläche; auch die Grenzen des Mindestviehbestands für Betriebe, die ausschließlich Nutztiere hielten, wurden erhöht. Zwecks besserer Vergleichbarkeit waren die wichtigsten Hauptergebnisse der Agrarstrukturerhebung 1995 nachträglich an diese Untergrenzen angepasst worden (dabei wurden rund 24.400 Betriebe ausgeschieden, die nicht den Erhebungskriterien der Agrarstrukturerhebung 1999 entsprachen).

Für die Differenzierung nach Erwerbsarten (Haupterwerb, Nebenerwerb) galten ebenfalls unterschiedliche Definitionen. Beispielsweise erfolgte bis zum Jahr 1960 die Zuordnung zum Haupterwerb dann, wenn mehr als 50% der Haushaltsangehörigen (ohne nichterwerbstätige Kinder und Rentnerinnen/Rentner) keinem außerbetrieblichen Beruf nachgingen. Erst 1970 wurde die sozioökonomische Betriebstypisierung auf das Betriebsinhaberehepaar abgestimmt. Eine weitere gravierende Änderung erfolgte im Rahmen der Erhebung im Jahr 1995: auf Empfehlung des Fachbeirats für Agrarstatistik wurde einerseits der Voll- und Zuerwerb zum Haupterwerb zusammengefasst und andererseits als Voraussetzung für die Klassifizierung als Haupterwerbsbetrieb ein Mindeststandarddeckungsbeitrag von 90.000 Schil-

ling eingeführt. Bei der Agrarstrukturerhebung 2010 wurde im Zuge der Umstellung vom Standarddeckungsbeitrag auf den Standardoutput für den Haupterwerb der Mindeststandardoutput auf 8.000,- Euro angehoben.

Im Zuge der Agrarstrukturerhebung 2010 wurden die Betriebe gemäß den Vorgaben von Eurostat bei Vorliegen der entsprechenden Informationen nach ihrer tatsächlichen Lage anhand des Hauptbetriebs bzw. im Falle des Fehlens eines adressierbaren Objekts (z.B. bei Agrargemeinschaften, Alm- oder Waldbetrieben) anhand der Lage der wichtigsten Parzelle – soweit möglich – räumlich zugeordnet.

Dies ist auch im städtischen Bereich (z.B. in Wien) zu berücksichtigen, da die Waldbetriebe und deren Waldflächen nicht mehr in der Wohnsitzgemeinde der Bewirtschafterin/des Bewirtschafters ausgewiesen, sondern nach Möglichkeit bzw. bei Vorliegen der entsprechenden Information jener Gemeinde, in der die Waldflächen tatsächlich liegen, zugeordnet wurden.

Das größte Agrarland war auch 2010 wieder Niederösterreich mit 41.570 Betrieben, gefolgt von der Steiermark mit 39.388 und Oberösterreich mit 33.341 Betrieben (Grafik 2). Zwei Drittel aller österreichischen Betriebe lagen in diesen drei Bundesländern. Die geringsten Betriebszahlen wurden im Burgenland (9.793), in Salzburg (9.785), Vorarlberg (4.493) und Wien (558) ermittelt.

Grafik 2

Land- und forstwirtschaftliche Betriebe nach Bundesländern 1951–2010

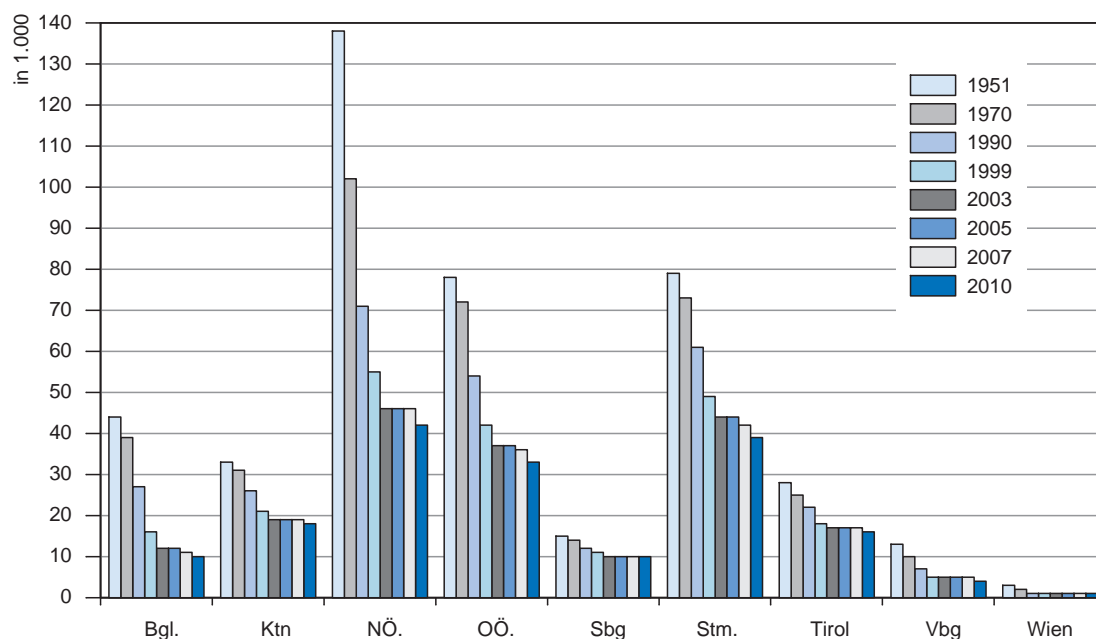

Q: STATISTIK AUSTRIA, Land- und forstwirtschaftliche Betriebszählungen, Agrarstrukturhebungen.

Aus Karte 1 geht hervor, dass der Osten Österreichs in den letzten 11 Jahren vom Rückgang der land- und

forstwirtschaftlichen Betriebe am stärksten betroffen war.

Karte 1

Rückgang der land- und forstwirtschaftlichen Betriebe seit 1999

Agrarstrukturhebung 2010

Relative Veränderung der Anzahl der land- und forstwirtschaftlichen Betriebe gegenüber 1999 nach Gemeinden

Relative Veränderung der Betriebe in %

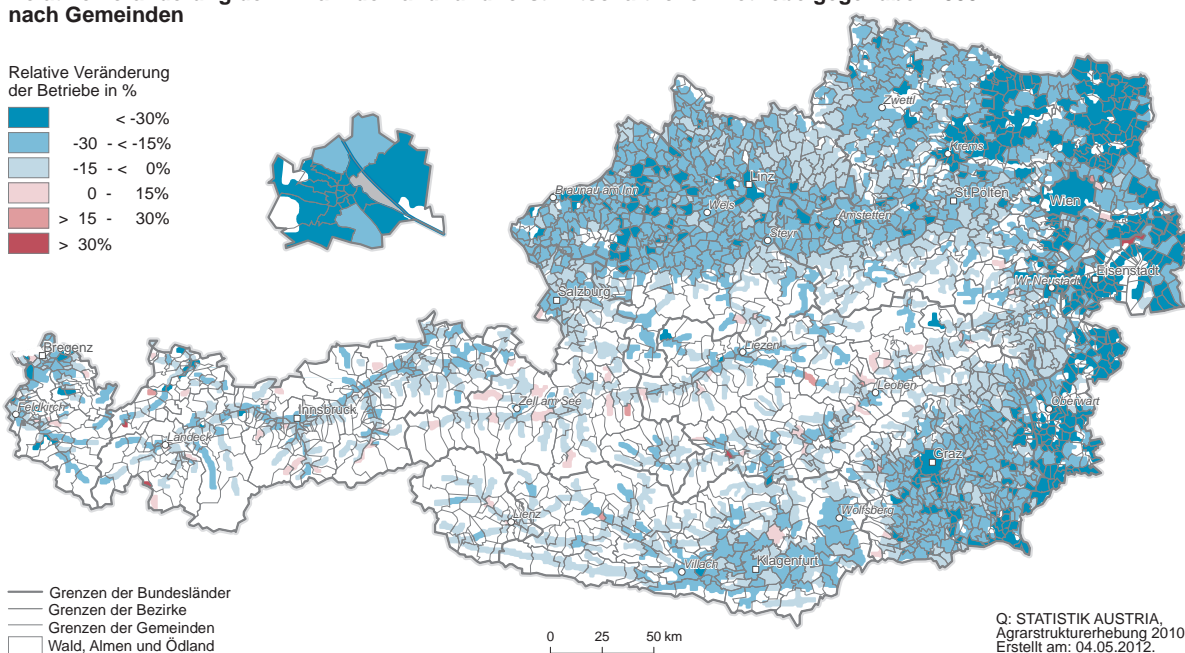
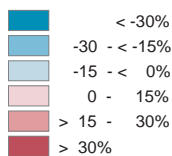

Q: STATISTIK AUSTRIA, Agrarstrukturhebung 2010. Erstellt am: 04.05.2012.

3.1.2 Erwerbsarten und Betriebsgrößen

3.1.2.1 Erwerbsarten

Die land- und forstwirtschaftlichen Betriebe wurden in unterschiedlichen Rechtsformen (Grafik 3) geführt. Es überwogen nach wie vor mit 92,7% die Einzel-

unternehmen, d.h. die Bewirtschaftung erfolgte als Familienbetriebe, wovon 66.802 Betriebe (41,6%) im Haupterwerb und 93.895 Betriebe (58,4%) im Nebenerwerb geführt wurden. 3,2% der Betriebe waren Personengemeinschaften und 4,1% der Betriebe befanden sich in der Hand juristischer Personen.

Grafik 3

Land- und forstwirtschaftliche Betriebe nach Erwerbsarten in Österreich 1951–2010

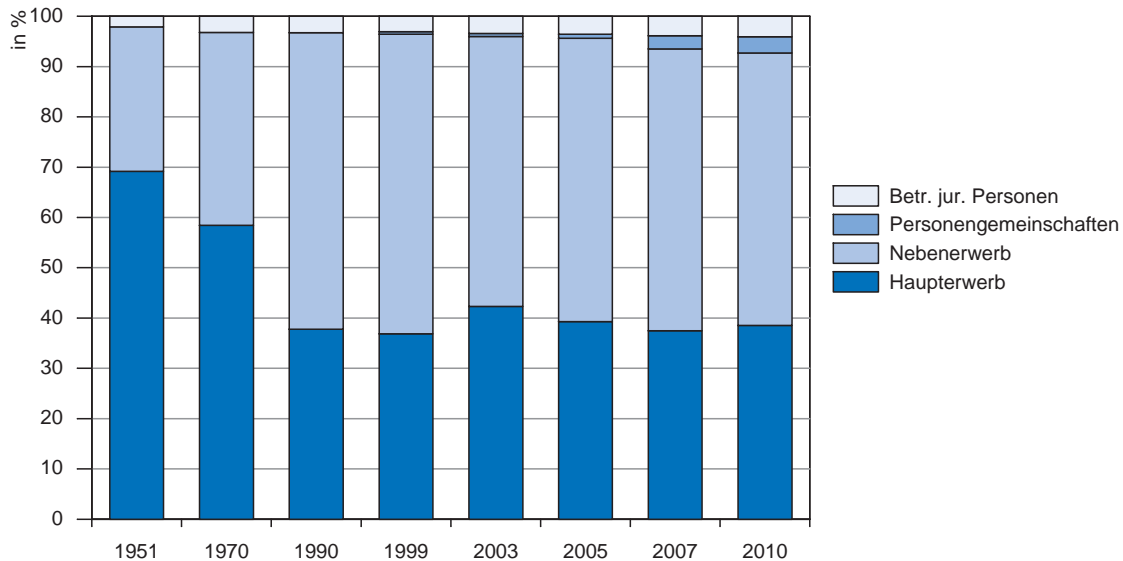

Q: STATISTIK AUSTRIA, Land- und forstwirtschaftliche Betriebszählungen, Agrarstrukturerhebungen.

Seit 1999 erfolgt bei der Tabellierung nach Erwerbsarten eine getrennte Ausweisung der Personengemeinschaften. Vorher waren diese in der Kategorie „Betriebe juristischer Personen“ inkludiert.

Die 160.697 Familienbetriebe bewirtschafteten insgesamt 60,5% aller Flächen, wobei auf einen Haupterwerbsbetrieb durchschnittlich 43,2 ha und auf einen Nebenerwerbsbetrieb 16,6 ha entfielen. 4,8% der Flächen wurden von 5.570 Personengemeinschaften mit durchschnittlich 62,9 ha pro Einheit verwaltet. Die 7.050 Betriebe juristischer Personen verfügten mit einer durchschnittlichen Betriebsfläche von 362,1 ha über 34,7% der Flächen.

Die Anzahl der Haupterwerbsbetriebe ging im Vergleich zu 1999 um 13.413 Betriebe (-16,7%) und jene der Nebenerwerbsbetriebe um 35.600 Betriebe (-27,5%) zurück. Die Personengemeinschaften und Betriebe juristischer Personen legten hingegen im Vergleich zu 1999 um 4.429 Betriebe (+388,2%) bzw. 393 Betriebe (+5,9%) zu. Der starke Anstieg der Personengemeinschaften, insbesondere der Gesell-

schaften nach bürgerlichem Recht (Übersicht 2) ist, wie Untersuchungen durch die Bundesanstalt für Bergbauernfragen ergaben, hauptsächlich auf versicherungstechnische Gründe zurückzuführen. Im Rahmen der Agrarstrukturerhebungen wirkt sich dieser Umstand seit 2007 durch die Änderung bei der Ermittlung der Rechtsform aus. Seit 2007 wird die aus Verwaltungsdaten stammende Rechtsform, im Fragebogen vorgegeben, sodass von der Respondentin bzw. dem Respondenten die Rechtsform, sofern zutreffend, übernommen bzw. wenn nicht korrekt, entsprechend richtiggestellt werden musste.

Aus Grafik 4 ist die Verteilung der Erwerbsarten in den einzelnen Bundesländern ersichtlich. Daraus geht hervor, dass in Wien mit 58,2% die Haupterwerbsbetriebe dominierten. In Niederösterreich, Oberösterreich und Salzburg hielten sich Haupt- und Nebenerwerbsbetriebe die Waage (NÖ: 48,6% zu 45,8%; OÖ: 46,3% zu 49,2%; Sbg.: 44,5% zu 47,9%). In den übrigen Bundesländern war der Nebenerwerb vorherrschend. Der Anteil der Personengemeinschaften war im Burgenland mit 5,9% am höchsten, gefolgt von Wien mit 4,8% und der Steiermark mit 4,2%.

Übersicht 2

Betriebe juristischer Personen und Personengemeinschaften 1999 und 2010

Rechtsformen	1999	2010	Veränderung gegenüber 1999 absolut
Betriebe juristischer Personen und Personengemeinschaften	7.798	12.620	4.822
Betriebe juristischer Personen	6.657	7.050	393
Agrargemeinschaft	3.921	4.106	185
Betrieb des Bundes	72	41	-31
Betrieb des Landes	108	72	-36
Betrieb der Gemeinde	926	884	-42
Öffentlich-rechtliche Körperschaft (Kirchen, Bistümer, Schulen und dgl.)	1.181	1.000	-181
Gesellschaft mit beschränkter Haftung (GesmbH)	195	542	347
Aktiengesellschaft (AG)	99	52	-47
Registrierte Genossenschaft (reg. Gen.), eingetragene Genossenschaft (e. Gen.)	115	63	-12
Registrierte Genossenschaft mit beschränkter Haftung (reg. Gen.mbh), eingetragene Genossenschaft mit beschränkter Haftung (e. Gen.mbh)		40	
Stiftung und Privatstiftung	-	102	102
Verein	-	148	148
Europäische Gesellschaft (SE) und Genossenschaft (SCE)	-	-	-
Offene Erwerbsgesellschaft (OEG)	13	-	-13
Kommandit-Erwerbsgesellschaft (KEG)	27	-	-27
Personengemeinschaften	1.141	5.570	4.429
Gesellschaft mit beschränkter Haftung & Co Kommanditgesellschaft (GmbH & Co KG)	43	22	-21
Gesellschaft nach bürgerlichem Recht (GesnbR)	111	3.969	3.858
Erben- und Besitzgemeinschaft (einschließlich Servitutsgemeinschaft)	955	1.212	257
Kommanditgesellschaft (KG)	21	265	244
Offene Gesellschaft (OG, OHG)	11	102	91

Q: STATISTIK AUSTRIA, Agrarstrukturerhebungen.

Grafik 4

Land- und forstwirtschaftliche Betriebe nach Bundesländern und Erwerbsarten 2010

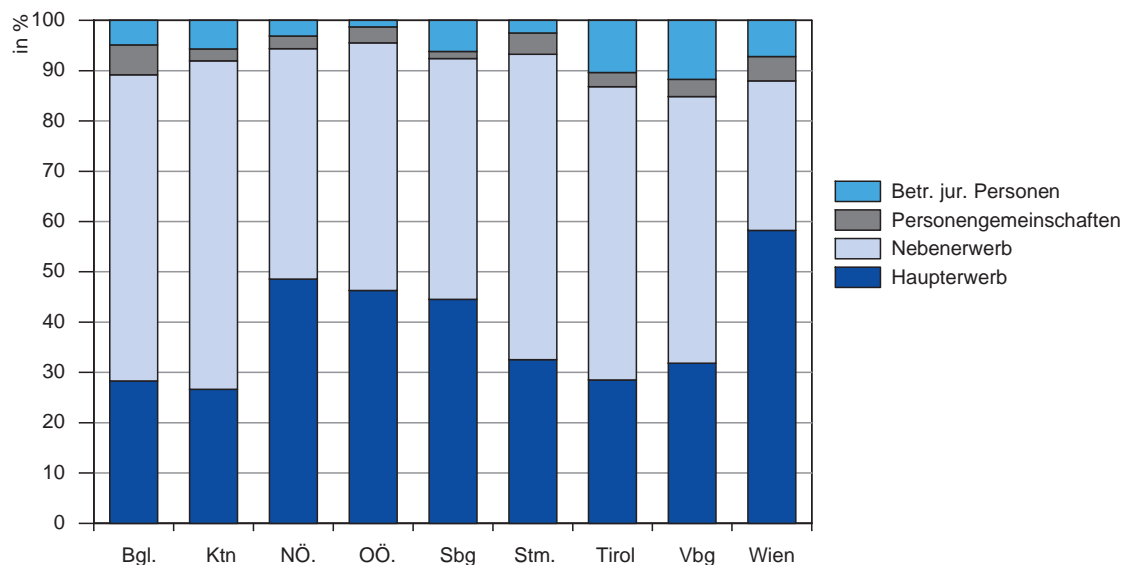

Q: STATISTIK AUSTRIA, Agrarstrukturerhebung.

3.1.2.2 Betriebsgrößen

Die österreichische Landwirtschaft ist nach wie vor klein strukturiert. Der Trend zu größeren Betrieben setzte sich weiter fort (Grafik 5). Wurde 1951 von einem Betrieb im Durchschnitt eine Gesamtfläche von 17,8 ha bewirtschaftet, so waren es 1999 bereits 34,6 ha und 2010 42,4 ha.

Bei der durchschnittlichen landwirtschaftlich genutzten Fläche (Ackerland, Haus- und Nutzgärten, Dauerkulturen, Dauergrünland) war eine Steigerung von 9,4 ha auf 18,8 ha (1999: 16,8 ha) festzustellen. Die grundsätzliche Tendenz des Rückgangs der Agrarflächen bei einer gleichzeitigen Erhöhung der Betriebsgröße wird jedoch gegenwärtig von folgendem Effekt überla-

Grafik 5

Durchschnittliche Betriebsgröße in Österreich 1951–2010

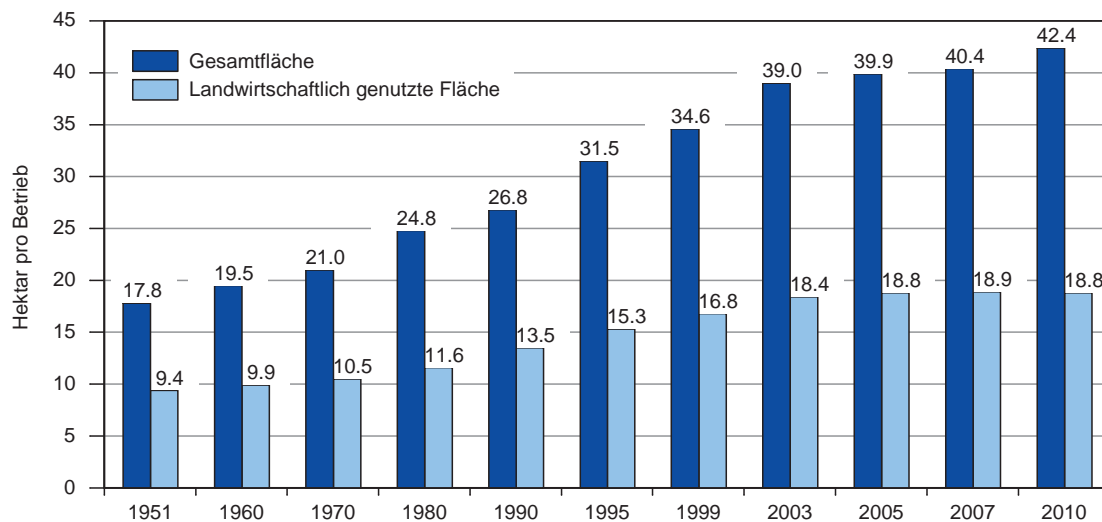

Q: STATISTIK AUSTRIA, Land- und forstwirtschaftliche Betriebszählungen, Agrarstrukturhebungen.

gert: Die Vorschriften im landwirtschaftlichen Förderwesen sehen bei der Erfassung von Almflächen eine Trennung der Futterflächen von den übrigen Flächen (Ödland, Übershirmungen durch Baumbestände etc.) vor. Mit als Folge des Einsatzes von verbesserten technischen Möglichkeiten (Digitalisierung) wird diese Abgrenzung der Futterflächen nun exakter durchgeführt als in der Vergangenheit, wodurch der Rückgang

der bewirtschafteten Almflächen und damit die Stagnation bei der durchschnittlichen landwirtschaftlich genutzten Fläche zumindest teilweise zu erklären ist.

Wie aus Karte 2 hervorgeht, nahm die durchschnittliche Größe der Betriebe überwiegend in jenen Gebieten am meisten zu, in denen der Betriebsrückgang in den letzten 11 Jahren (vgl. Karte 1) am stärksten war.

Karte 2

Veränderung der durchschnittlichen Betriebsgröße gegenüber 1999

 Agrarstrukturhebung 2010
Veränderung der durchschnittlichen Betriebsgröße gegenüber 1999 nach Gemeinden

Relative Veränderung der durchschnittlichen Betriebsgröße in %

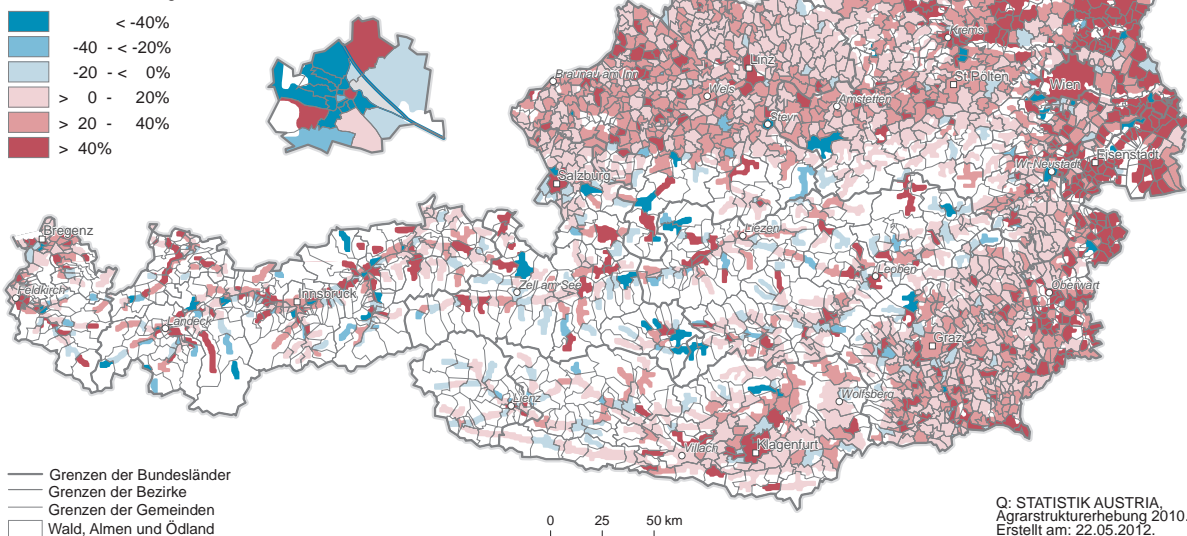
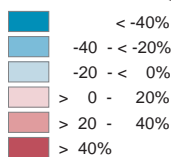

Q: STATISTIK AUSTRIA, Agrarstrukturhebung 2010. Erstellt am: 22.05.2012.

In den Bundesländern zeichnete sich eine sehr unterschiedliche Entwicklung ab. Im alpinen Raum war durch den bereits beschriebenen Effekt im Vergleich zu 1999 sogar ein Rückgang der durchschnittlichen landwirtschaftlich genutzten Fläche zu verzeichnen.

Der Trend zu größeren Betriebseinheiten ist auch aus der Verteilung nach Größenklassen der Kulturläche (Summe aus land- und forstwirtschaftlich genutzter Fläche) ersichtlich (Grafik 6). Der Großteil der Betriebe,

nämlich 124.797 bzw. 72,0%, bewirtschaftete weniger als 30 ha land- und forstwirtschaftliche Fläche (Kulturläche); 1999 waren es 79,0%. Bei 4,4% (7.617 Betriebe) konnte eine Fläche von mehr als 100 Hektar ermittelt werden, während im Jahr 1999 erst 3,1% (6.769 Betriebe) in dieser Kategorie gezählt wurden.

Wie Grafik 7 zeigt, verzeichneten die Klassen von 50 bis unter 100 ha mit 27,6% (1999: 12.628 Betriebe; 2010: 16.118) bzw. von 100 bis unter 200 ha mit 32,3%

Grafik 6

Land- und forstwirtschaftliche Betriebe nach Größenklassen der Kulturläche in Österreich 1995–2010

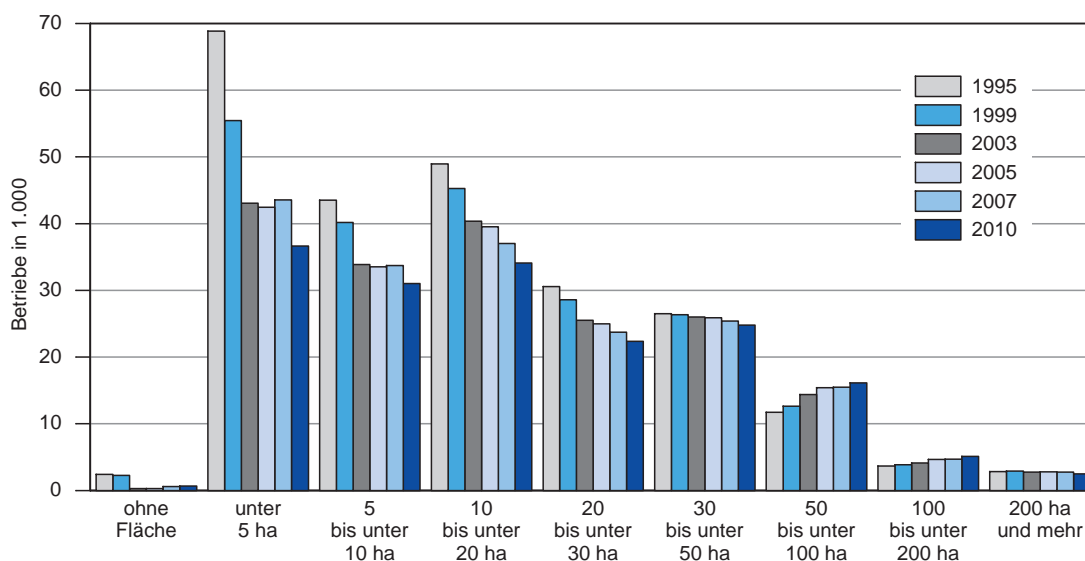

Q: STATISTIK AUSTRIA, Agrarstrukturerhebungen.

Grafik 7

Veränderung der land- und forstwirtschaftlichen Betriebe nach Größenklassen der Kulturläche 2010 im Vergleich zu 1999

Größenklassen der Kulturläche

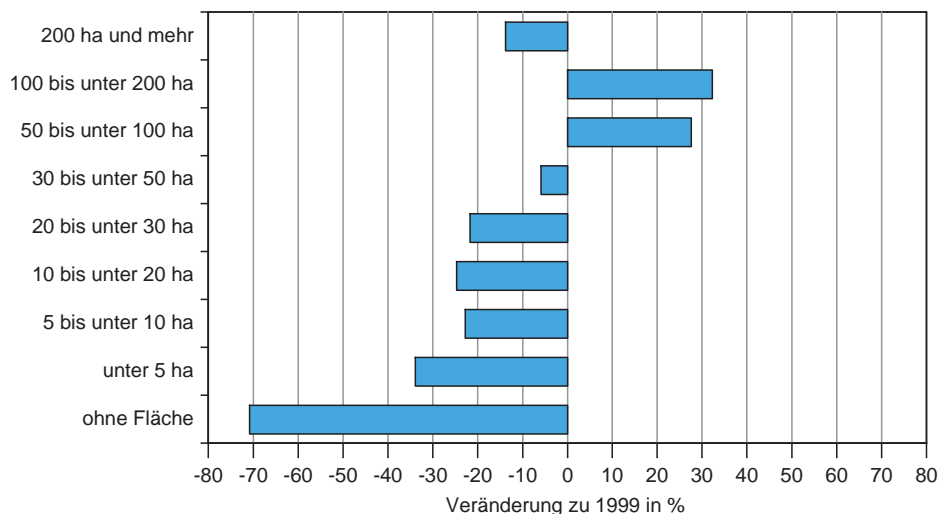

Q: STATISTIK AUSTRIA, Agrarstrukturerhebungen.

(1999: 3.860; 2010: 5.108 Betriebe) im Vergleich zu 1999 die stärksten Zuwächse. Hingegen wurde in der Klasse von unter 5 ha – nach den flächenlosen Betrieben mit einem Minus von 70,8% – der größte Rückgang (-33,9%) festgestellt.

3.1.3 Bergbauernbetriebe und benachteiligte Gebiete

3.1.3.1 Bergbauernbetriebe

Aufgrund der Bewertung nach Berghöfekatasterpunkten (BHK-Punkte) wurden 2010 66.516 Betriebe (38,4%) als Bergbauernbetriebe in den BHK-Gruppen 1-4 ausgewiesen (Grafik 8). Im Vergleich dazu waren es im Jahr 2003 noch 74.554 Bergbauernbetriebe (39,2%), um 8.038 Betriebe bzw. 10,8% mehr als 2010.

Die in Wien ausgewiesenen „Bergbauernbetriebe“ ergeben sich jeweils durch ihre Zuordnung zu einem in Wien ansässigen Hauptbetrieb.

Im Jahr 1999 gab es österreichweit noch 85.419 Bergbauernbetriebe; die Werte sind jedoch nicht direkt vergleichbar, da der Einstufung unterschiedliche Bewertungskriterien zugrunde liegen.

Seit der Agrarstrukturerhebung 2003 (Stichprobenerhebung) wurden die Kriterien des Berghöfekatasters (BHK) den Bewertungen der Betriebe zugrunde gelegt. Dieser bietet gegenüber der vorherigen Erschwernisbeurteilung in Erschwerniszonen den Vorteil einer umfassenderen und aktuelleren Bewertung der auf den einzelnen Bergbauernbetrieb einwirkenden natürlichen und wirtschaftlichen Erschwernisse. Seine Aktualisierung wird im Rahmen des jährlichen Mehrfachantrag-Flächen durchgeführt.

Die beiden Systeme sind jedoch nicht direkt vergleichbar, da ihnen unterschiedliche Bewertungskriterien zugrunde liegen. In der seinerzeitigen Erschwernisbeurteilung (bis 2000) wurde nur das Kriterium „Hangneigung“ und dieses wieder nur nach einer Grenze (kleiner und größer 25% Hangneigung) bewertet, während für die Beurteilung des Betriebs für den BHK mehrere Kriterien wie die innere und äußere Verkehrslage sowie Klima- und Bodenverhältnisse berücksichtigt werden (Ergebnis: BHK-Punktwert des Betriebs).

Die Bergbauernbetriebe bewirtschafteten im Jahr 2010 eine Gesamtfläche von 2.298.648 ha. Im Schnitt kamen auf einen Bergbauern 34,6 ha, ein Nichtbergbauernbetrieb verfügte im Vergleich dazu über 47,3 ha Gesamtfläche.

49,9% der Bergbauernbetriebe wurden im Haupterwerb und 48,1% im Nebenerwerb geführt.

Auf den Höfen der Bergbauern und Bergbäuerinnen befanden sich 66,8% der österreichischen Rinder. Das spiegelt sich auch in der Klassifizierung nach Betriebsformen wider: 45.007 Betriebe (67,7%) fielen in die Kategorie „Futterbaubetriebe“.

In den Bergbauernbetrieben waren im Jahr 2010 172.429 Personen tätig. Die Arbeiten auf den Bergbauernbetrieben wurden zum überwiegenden Teil von den familieneigenen Arbeitskräften (162.741 Personen oder 94,4%) ausgeführt.

Grafik 8

Bergbauernbetriebe in Österreich 1995–2010

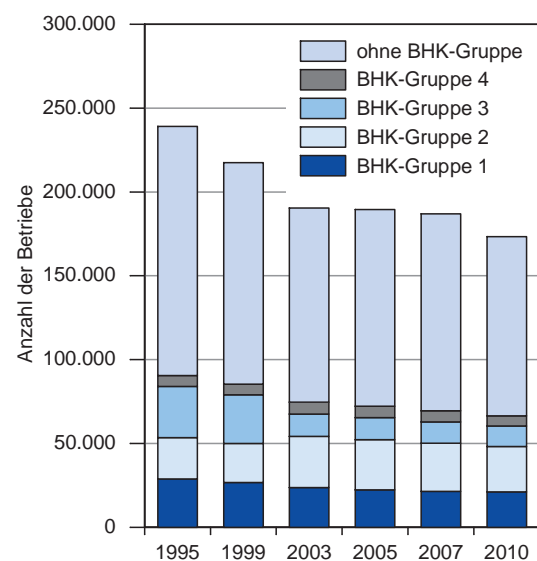

Q: STATISTIK AUSTRIA, Agrarstrukturerhebungen. - Bis 1999: Erschwerniszonen; ab 2003: Berghöfekataster (BHK).

Die meisten Bergbauernbetriebe gab es in Niederösterreich (13.887 Betriebe oder 20,9%) und in Oberösterreich (13.876 Betriebe oder 20,9%). In der Steiermark lagen 11.988 (18,0%) der Bergbauernbetriebe.

Die höchste Dichte an Bergbauernbetrieben konnte naturgemäß Tirol vorweisen: 65,4% der Tiroler Betriebe waren als Bergbauernbetriebe eingestuft. In Salzburg lag der Anteil bei 59,8%, gefolgt von Vorarlberg mit 54,0%.

3.1.3.2 Benachteiligte Gebiete

Die benachteiligten Gebiete sind im Gemeinschaftsverzeichnis gemäß Richtlinie des Rates Nr. 75/268/EWG idgF definiert. Dabei wird unterschieden in „Berggebiet“, „Sonstiges benachteiligtes Gebiet“ und „Kleines Gebiet“. Die Gebietsabgrenzung bildet die Grundlage für die Ausgleichszulagen für die landwirtschaftlichen Betriebe zur Abgeltung von natürlichen, topografischen

und klimatischen Nachteilen. Gemäß dieser Richtlinie wurde auch wieder die Auswertung nach Berggebieten und benachteiligten Gebieten vorgenommen.

Als Abgrenzungskriterien für die Berggebiete galten hierbei eine Mindestseehöhe der Gemeinde von 700 m und eine durchschnittliche Mindesthangneigung von 20% bzw. eine Kombination beider Kriterien (mindestens 500 m Seehöhe und mindestens 15% Hangneigung). Darüber hinaus gab es noch Kriterien für die sonstigen benachteiligten Gebiete und die sogenannten „kleinen Gebiete“; für diese Gebiete musste eine landwirtschaftliche Benachteiligung (wenige Betriebe pro Gemeinde) oder eine schwierige demografische Situation (z.B. hohe Wanderungsverluste) nachgewiesen werden.

Aufgrund der vorgenommenen Abgrenzung lagen 5.868.087 ha oder 79,9% der Gesamtfläche in den benachteiligten Gebieten, wobei allerdings 5.213.886 ha oder 88,9% auf Berggebiete entfielen. Die Flächen in den benachteiligten Gebieten wurden von 129.117 Landwirtinnen/Landwirten bewirtschaftet, somit lagen 74,5% der land- und forstwirtschaftlichen Betriebe in benachteiligten Gebieten. Der Großteil der Betriebe (75,0%) war dabei den Berggebieten zuzuordnen. 10,2% der Betriebe befanden sich in sonstigen benachteiligten Gebieten und 14,8% fielen in die „kleinen Gebiete“.

Der Bundesländervergleich zeigte folgendes Bild: Der Anteil der Betriebe in den benachteiligten Gebieten war in West- und Südösterreich am höchsten. So lagen 100% der Tiroler Betriebe im benachteiligten Gebiet, das auch zu 100% als Berggebiet deklariert war. In Kärnten befanden sich 95,2% und in Vorarlberg 92,3% der Betriebe im benachteiligten Gebiet. In Salzburg betrug der Anteil 89,0% und in der Steiermark 86,6%. Am geringsten war der Anteil der Betriebe in benachteiligten Gebieten in Niederösterreich (56,1%), Oberösterreich (56,3%) und im Burgenland (67,3%). Wien lag zur Gänze außerhalb der benachteiligten Zone.

In den meisten Bundesländern war das Berggebiet vorherrschend: Tirol war zu 100% als Berggebiet ausgewiesen, in Vorarlberg fielen 97,6% der Betriebe mit Benachteiligung ins Berggebiet und 2,4% ins „kleine Gebiet“. Ähnlich gestaltete sich die Verteilung in Kärnten (Berggebiet: 95,0%, kleines Gebiet: 5,0%). In Salzburg waren 94,3% der Betriebe im Berggebiet, 5,1% im sonstigen benachteiligten Gebiet und 0,6% im „kleinen Gebiet“ tätig. Oberösterreich hatte 75,6% der Betriebe im Berggebiet, 19,8% im sonstigen benachteiligten Gebiet und 4,6% im „kleinen Gebiet“. In Niederösterreich waren 74,5% der Betriebe im Berggebiet, 14,2% im sonstigen benachteiligten Gebiet und

11,3% im „kleinen Gebiet“. Etwas anders die Situation in der Steiermark, hier befanden sich 59,2% im Berggebiet, 40,4% der Betriebe lagen im „kleinen Gebiet“ und 0,4% im sonstigen benachteiligten Gebiet. Im Burgenland waren 84,5% der Betriebe den sonstigen benachteiligten Gebieten zugeordnet, 11,6% betrieben ihre Landwirtschaft im „kleinen Gebiet“ und 3,9% im Berggebiet.

Der Unterschied zwischen den Auswertungen nach Bergbauernbetrieben und benachteiligten Gebieten liegt daran, dass bei der Differenzierung nach Bergbauernbetrieben eine einzelbetriebliche Bestimmung nach Erschwernismerkmalen erfolgt, während bei den benachteiligten Gebieten jeweils ganze Gemeinden bzw. Gemeindeteile zugeordnet werden.

3.1.4 Biologischer Landbau

Im Rahmen der Agrarstrukturerhebung 2010 wurden 21.180 (13,8%) Betriebe als Biobetriebe (Übersicht 3) geführt. Diese Betriebe bewirtschafteten 447.307 ha landwirtschaftlich genutzte Flächen nach biologischen Richtlinien, wovon 397.310 ha bereits anerkannt waren und daher die auf diesen Flächen erzeugten Produkte als Bioprodukte vermarktet werden konnten. 49.997 ha befanden sich noch in der Umstellungsphase, was bedeutete, dass die Flächen schon nach biologischen Richtlinien bewirtschaftet wurden, aber die vorgeschriebene Frist von zwei bis drei Jahren – um die Produkte als Bio deklarieren und verkaufen zu dürfen – noch nicht abgeschlossen war. Die durchschnittliche biologisch bewirtschaftete Fläche eines Biobetriebs betrug 21,1 ha. 18.093 Biobetriebe (85,4%) betrieben Viehhaltung.

54,3% der Biobetriebe wurden im Haupterwerb mit durchschnittlich 27,0 ha biologisch bewirtschafteter Fläche geführt. 42,2% waren Nebenerwerbsbetriebe, die im Schnitt 12,2 ha landwirtschaftliche Fläche nach biologischen Richtlinien bearbeiteten.

Bei der Klassifizierung nach Betriebsformen fielen 58,1% der Biobetriebe in die Kategorie der „Futterbaubetriebe“.

In den Biobetrieben waren 58.137 Arbeitskräfte tätig (davon 86,6% Familienarbeitskräfte und 13,4% familienfremde Arbeitskräfte).

Die meisten Biobetriebe gab es in Niederösterreich mit 4.619 (21,8% aller österreichischen Biobetriebe); es folgten Oberösterreich mit 3.985 (18,8%), Salzburg mit 3.651 (17,2%), die Steiermark mit 3.379 (16,0%) und Tirol mit 2.720 Biobetrieben (12,8%).

Übersicht 3

Biobetriebe in Österreich 2005, 2007 und 2010

Jahre	Landwirtschaftliche Betriebe insgesamt		Biobetriebe insgesamt		darunter biologisch bewirtschaftete Fläche				Darunter Biobetriebe mit Tierhaltung
					vom/von Landeshauptmann/-frau anerkannt		in Umstellungsphase		
	Betriebe	Fläche in ha	Betriebe	Fläche in ha	Betriebe	Fläche in ha	Betriebe	Fläche in ha	
2005	173.895	3.267.833	20.343	457.763	18.758	342.978	2.236	27.325	17.922
2007	169.079	3.190.754	19.459	439.529	18.209	374.446	2.389	28.729	17.017
2010	153.519	2.879.895	21.180	488.888	19.259	397.310	2.617	49.997	18.093

Q: STATISTIK AUSTRIA, Agrarstrukturerhebungen. - Rundungsdifferenzen technisch bedingt.

Karte 3

Verteilung der Biobetriebe in Österreich 2010

 Agrarstrukturerhebung 2010
 Biobetriebe
 nach Gemeinden

Anteil der biologisch bewirtschafteten Betriebe an den landwirtschaftlichen Betrieben

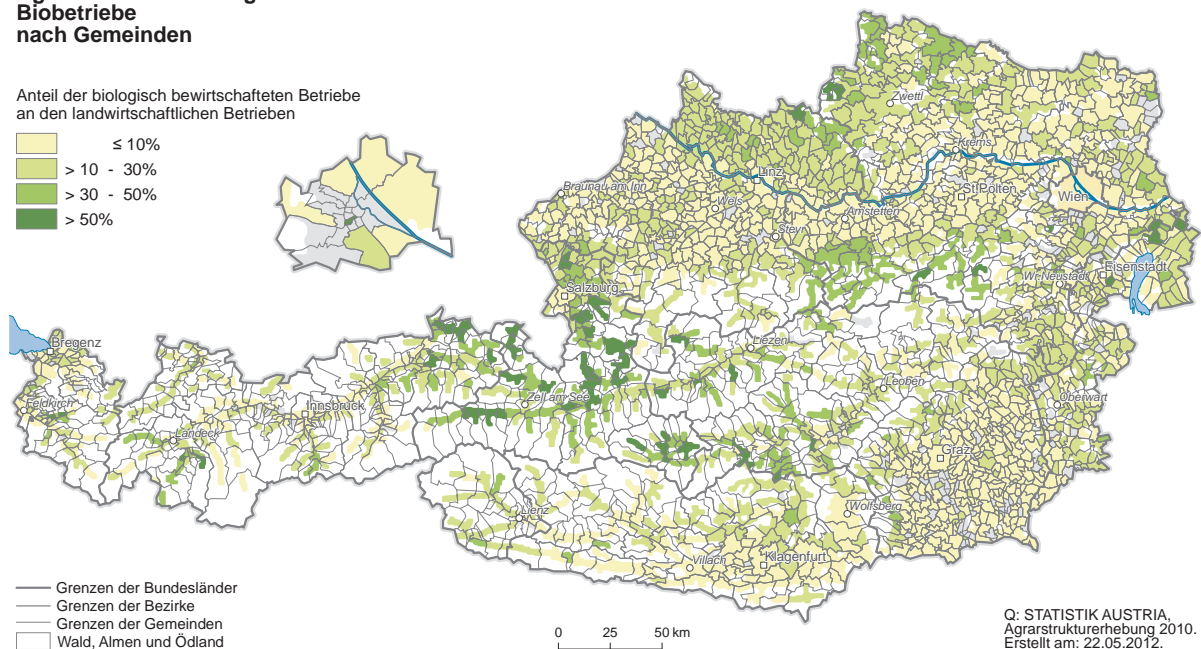
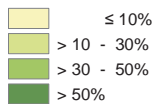

Wie aus Karte 3 ersichtlich, verzeichnete das Bundesland Salzburg den weitaus höchsten Anteil an Biobetrieben (im Verhältnis zur landwirtschaftlichen Gesamtbetriebsanzahl des Bundeslands). 40,3% der landwirtschaftlichen Betriebe in Salzburg führten ihre Betriebe nach biologischen Richtlinien. Tirol lag mit 18,9% an zweiter Stelle, gefolgt von Oberösterreich mit 13,1% und Niederösterreich mit 12,5%.

Zu beachten ist, dass in der Kategorie „Biobetriebe insgesamt“ die gesamte landwirtschaftlich genutzte Fläche der Biobetriebe (Summe aus Haupt- und Teilbetriebe) ausgewiesen wird. Die Differenz zu den Flächen „vom/von Landeshauptmann/-frau anerkannt“ und „in Umstellungsphase“ ergibt sich daraus, dass manchmal nur ein Teil bzw. ein Teilbetrieb als Biobetrieb geführt wird.

3.2 Besitzverhältnisse

Für den wirtschaftlichen Erfolg eines land- und forstwirtschaftlichen Betriebs sind die Besitzverhältnisse von ganz entscheidender Bedeutung, da für Pachtgründe Entgelt entrichtet bzw. Gegenleistungen in Form von Naturalien oder Arbeit erbracht werden müssen. Ab 1995 wurden, um den Anforderungen der Europäischen Union zu entsprechen, zusätzlich die Kategorien „zur Bewirtschaftung erhaltene bzw. abgegebene Flächen“ in das Erhebungsprogramm aufgenommen. Es handelt sich hierbei um Flächen, die unentgeltlich bewirtschaftet bzw. abgegeben werden. Ferner waren auch wieder die Besitzverhältnisse hinsichtlich der landwirtschaftlich genutzten Fläche (Gesamtfläche abzüglich forstwirtschaftlich genutzter Fläche und unproduktiver Flächen) zu erfassen.

Wie aus Übersicht 4 hervorgeht, bewirtschafteten von den 172.650 Flächenbetrieben 162.191 (93,9%) eigene Flächen. 7.465 Betriebe (4,3%) waren reine Pachtbetriebe, 1.364 Betriebe (0,8%) hatten lediglich zur Bewirtschaftung erhaltene Flächen und 1.630 Betriebe (0,9%) verfügten über Pachtflächen sowie zur Bewirtschaftung erhaltene Flächen. 67.206 Betriebe (38,9%) bearbeiteten ausschließlich eigene Flächen, d.h. diese Betriebe hatten weder Flächen verpachtet bzw. abgegeben noch zugepachtet oder zur Bewirtschaftung erhalten.

Der Anteil der Betriebe mit nur Eigentumsflächen war in den einzelnen Bundesländern sehr unterschiedlich. Die relativ meisten Betriebe, die nur eigene Flächen bearbeiteten, gab es in Salzburg mit 50,9% und der Steiermark mit 47,8%, gefolgt von Tirol mit 46,5% und Kärnten mit 45,1%. Im Burgenland bewirtschafteten dagegen nur 24,5% der Betriebe ausschließlich Eigengrund; in Vorarlberg waren es 25,5%, in Niederösterreich 27,7%, in Wien 29,5% und in Oberösterreich 38,2%. Diese starken regionalen Unterschiede sind auch darauf zurückzuführen, dass im Osten Österreichs eher Betriebe vorherrschen, die ihre Felder über das gesamte Gemeindegebiet verteilt haben und die Verpachtung von Einzelgrundstücken leichter möglich ist. Sicherlich spielt auch der höhere Ackerlandanteil in den östlichen Bundesländern eine Rolle.

Der Anteil der Betriebe, die zusätzlich zu den betriebs-eigenen Flächen zugepachtete und/oder zur Bewirtschaftung übernommene Flächen bearbeiteten, war in Vorarlberg mit 55,0% sehr hoch. In Niederösterreich hatten 46,3% und in Oberösterreich 43,4% der Betriebe auch betriebsfremde Flächen.

Bezüglich der gepachteten Flächen ist anzumerken, dass 2010 auch Familienpachtungen unter dieser Position anzugeben waren (in den Vorjahren wurden die innerhalb der Familie gepachteten Flächen als Eigentumsfläche ausgewiesen).

Übersicht 4
Besitzverhältnisse 1995, 1999 und 2010

Strukturmerkmale	Betriebe			Gesamtfläche in Hektar		
	1995	1999	2010	1995	1999	2010
Betriebe insgesamt	236.692	215.224	172.650	7.531.205	7.518.615	7.347.535
Darunter mit:						
Eigentumsfläche	227.190	205.809	162.191	6.972.746	6.892.108	6.320.036
Verpachteter Fläche	32.019	32.519	27.659	232.503	246.995	254.389
Zur Bewirtschaftung abgegebener Fläche	6.693	5.699	3.449	78.935	71.679	54.485
Gepachteter Fläche	83.087	82.377	72.480	744.309	811.338	1.041.030
Zur Bewirtschaftung erhaltener Fläche	21.717	18.290	33.778	125.588	133.844	295.343
Darunter mit nur:						
Eigentumsfläche	110.585	94.079	67.206	3.230.207	2.936.037	2.524.494
Pachtfläche oder nur zur Bewirtschaftung erhaltener Fläche	8.961	8.860	8.829	201.050	210.156	322.397

Q: STATISTIK AUSTRIA, Agrarstrukturserhebungen. - Rundungsdifferenzen technisch bedingt.

3.3 Betriebstypologie

3.3.1 Standardoutput

Ein weiteres Maß für die Charakterisierung der wirtschaftlichen Größe des Betriebs – neben dem Flächenausmaß – ist der Standardoutput.

Der Standardoutput ist der durchschnittliche Geldwert (in Euro) der Bruttoagrarerzeugung eines land- und forstwirtschaftlichen Betriebs. Er wird in der amtlichen Statistik für die Klassifizierung der land- und forstwirtschaftlichen Betriebe nach ihrer betriebswirtschaftlichen Ausrichtung genutzt.

Durch Multiplikation der bei der Agrarstrukturhebung ermittelten Anbauflächen und Viehbestände mit dem von der Bundesanstalt für Agrarwirtschaft für die jeweilige Position errechneten Standardoutput-Koeffizienten ergibt sich als Summe über alle Positionen der Standardoutput des Betriebs. Dabei werden durchschnittliche Erträge und Preise angesetzt, die für einen Bezugszeitraum von fünf Wirtschaftsjahren berechnet werden. Die Summe der Standardoutputs je Betrieb beschreibt die Marktleistung des gesamten land- und forstwirtschaftlichen Betriebs.

Im Jahr 2010 konnte für 173.289 Betriebe ein Standardoutput berechnet werden. Nur 28 Betriebe wurden nicht klassifiziert; es handelte sich dabei um Landwirtinnen/Landwirte, die nur Bracheflächen oder Haus- und Nutzgärten bzw. GLÖZ-Flächen hatten

und sonst keine Flächen bewirtschafteten bzw. auch keine Nutztiere hielten.

Auch die Auswertung nach Größenklassen des Standardoutputs (Grafik 9) zeigt, dass die österreichische Landwirtschaft nach wie vor eher klein strukturiert ist. 39,0% der Betriebe erwirtschafteten einen Standardoutput von weniger als 8.000,- Euro; 15,0% lagen überhaupt in der Größenklasse unter 2.000,- Euro. Einen Standardoutput von 100.000,- Euro und mehr erreichten 9,1% der Betriebe, die jedoch fast 40% der Kulturläche bewirtschafteten.

Übersicht 5 zeigt die Verteilung der Betriebe und deren Standardoutput nach Erwerbsarten, Berghöfekatastergruppen und Betriebsformen. Für die österreichischen Betriebe wurde insgesamt ein Standardoutput von 6,8 Mrd. Euro ermittelt, das sind 39.327 Euro pro Betrieb. So erwirtschaftete ein Haupterwerbsbetrieb 70.741 Euro, ein Nebenerwerbsbetrieb 12.986 Euro, eine Personengemeinschaft 50.834 Euro und ein juristischer Betrieb im Durchschnitt 83.410 Euro.

Die Nichtbergbauernbetriebe erzielten mit 45.339 Euro den größten durchschnittlichen Standardoutput, gefolgt von den Betrieben der BHK(Berghöfekataster)-Gruppe 1 mit 37.151 Euro. Die erwirtschafteten Standardoutputs nahmen nach dem Grad der Erschwerung kontinuierlich ab (BHK-Gruppe 2: 31.376 Euro, BHK-Gruppe 3: 20.845 Euro und BHK-Gruppe 4: 13.863 Euro).

Grafik 9

Land- und forstwirtschaftliche Betriebe nach Größenklassen des Standardoutputs in Österreich 2007 und 2010

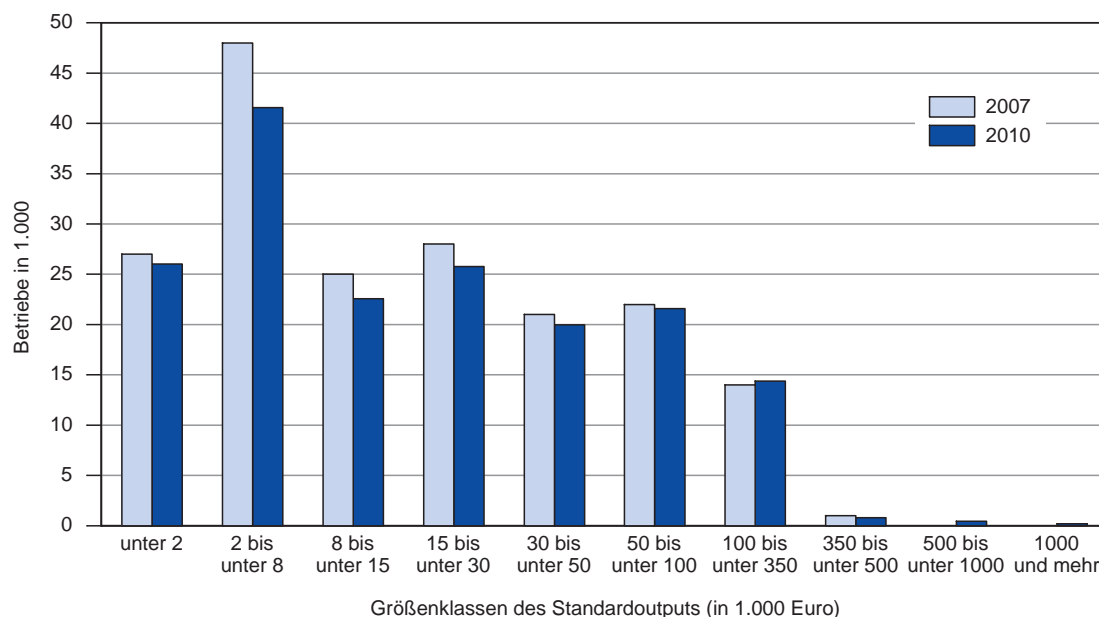

Q: STATISTIK AUSTRIA, Agrarstrukturhebungen.

Erwartungsgemäß wurde der höchste durchschnittliche Standardoutput mit 167.069 Euro in den Gartenbaubetrieben erwirtschaftet. Es folgten die Veredelungsbetriebe (Schweine- und Geflügelmast) mit 153.822 Euro. An dritter Stelle lagen mit Abstand die Dauerkulturbetriebe mit 65.243 Euro. Der geringste Standardoutput mit 17.264 Euro wurde für die Forstbetriebe ermittelt.

Im Bundesländervergleich führte Wien mit einem durchschnittlichen Standardoutput von 111.685 Euro – bedingt durch den hohen Anteil an Gartenbaubetrieben – das Ranking an. Mit Abstand folgten die Bundesländer Niederösterreich mit 49.305 Euro, Oberösterreich mit 47.022 Euro und Burgenland mit 46.674 Euro. Den geringsten durchschnittlichen Standardoutput mit 21.338 Euro erwirtschafteten die Tiroler Betriebe.

Übersicht 5

Betriebe und deren Standardoutput 2010

Strukturmerkmale	Anzahl der Betriebe	Standardoutput in 1.000 Euro
Österreich	173.317	6.816.123
Erwerbsarten		
Haupterwerbsbetriebe	66.802	4.725.617
Nebenerwerbsbetriebe	93.895	1.219.319
Personengemeinschaften	5.570	283.147
Betriebe juristischer Personen	7.050	588.040
Bergbauernbetriebe		
BHK-Gruppe 1	21.136	785.229
BHK-Gruppe 2	27.059	849.015
BHK-Gruppe 3	12.271	255.794
BHK-Gruppe 4	6.050	83.869
ohne BHK-Gruppe	106.801	4.842.216
Benachteiligte Gebiete	129.117	3.933.074
darunter Berggebiete	96.891	2.683.708
Betriebsformen		
Forstbetriebe	46.564	803.891
Gartenbaubetriebe	1.665	278.170
Marktfruchtbetriebe	21.390	636.568
Dauerkulturbetriebe	13.137	857.091
Futterbaubetriebe	64.102	2.172.177
Veredelungsbetriebe	8.910	1.370.551
Landw. Gemischtbetr.	13.415	589.113
Agrargemeinschaften	4.106	108.563
Nicht klassifiz. Betriebe	28	-
Bundesländer		
Burgenland	9.793	457.083
Kärnten	18.174	450.316
Niederösterreich	41.570	2.049.627
Oberösterreich	33.341	1.567.767
Salzburg	9.785	277.959
Steiermark	39.388	1.475.070
Tirol	16.215	345.998
Vorarlberg	4.493	129.983
Wien	558	62.320

Q: STATISTIK AUSTRIA, Agrarstrukturerhebung. - Rundungsdifferenzen technisch bedingt.

3.3.2 Betriebsformen und Betriebstypen

Auf Basis des Standardoutputs werden die Betriebe bestimmten „Betriebsformen“ und „Betriebstypen“ zugeordnet.

Die Betriebsform kennzeichnet die allgemeine wirtschaftliche Ausrichtung eines Betriebs, d.h. seinen Produktionsschwerpunkt. Die Betriebstypen sind die detailliertere Darstellungsform der Betriebsformen und gliedern die Betriebe nach deren Hauptausrichtung und damit auch nach deren Spezialisierungsgrad.

Die bisherige Klassifizierung nach Betriebsformen basierte auf Standarddeckungsbeiträgen (SDB). Die Änderungen in der Förderungspolitik (betriebsbezogene statt produktbezogene Förderungen) machten eine Umstellung des Betriebsklassifizierungssystems erforderlich, das nun auf der Verteilung der Standardoutputs (SO) eines Betriebs beruht. Die Berechnung der Betriebsformen erfolgt auf der Basis des relativen Beitrags der verschiedenen Betriebszweige zum gesamten Standardoutput eines Betriebs. Das neue Klassifizierungssystem orientiert sich im Wesentlichen an den Vorgaben der Europäischen Union gemäß Verordnung (EG) Nr. 1242/2008 der Kommission vom 8. Dezember 2008 zur Errichtung eines gemeinschaftlichen Klassifizierungssystems der landwirtschaftlichen Betriebe. Da das EU-System die Forstwirtschaft nicht berücksichtigt, musste eine Erweiterung für das nationale System vorgenommen werden. Des Weiteren stellten die Agrargemeinschaften nach wie vor eine Sonderform dar. Im neuen nationalen Betriebsklassifizierungssystem wurden die Agrargemeinschaften deshalb in einer eigenen Kategorie ausgewiesen.

Ein Vergleich mit den bisherigen Betriebsformen und Betriebstypen ist daher nicht möglich. Zu Vergleichszwecken wurden für diesen Beitrag die Betriebe der Agrarstrukturerhebung 2007 unter Anwendung der neuen Systematik neu klassifiziert.

Die in Österreich am häufigsten anzutreffende Betriebsform war der Futterbaubetrieb (Übersicht 6). Mehr als ein Drittel der Betriebe befasste sich schwerpunktmäßig mit der Haltung raufutterverzehrender Nutztiere. Im Jahr 2010 konnten 64.102 Betriebe (37,0%) dieser Kategorie zugeordnet werden, das heißt mehr als 2/3 des Standardoutputs Landwirtschaft + Gartenbau (LaGaSO) fielen aus dem Futterbau an. Mit 46.564 Betrieben (26,9%) lagen die Forstbetriebe an zweiter Stelle. Bei diesen Betrieben steuerte die Forstwirtschaft mindestens ein Drittel zum Gesamtstandardoutput (GeSO) des Betriebs bei. 21.390 Betriebe (12,3%) zählten zu den Marktfruchtbetrieben (Anteil der Marktfrüchte betrug mindestens 2/3 des Standardoutputs Landwirtschaft + Gartenbau (LaGaSO)).

Die Auswertung nach Betriebstypen ergab, dass 42,7% der Futterbaubetriebe auf die Milchproduktion spezialisiert waren und dadurch dem Betriebstyp „Spez. Milchviehbetriebe“ zugeordnet wurden. 17,3% befassten sich schwerpunktmäßig mit der Rin-

Übersicht 6

Betriebe nach Betriebsformen und Betriebstypen 2007 und 2010

Betriebsformen/Betriebstypen	Zahl der Betriebe		Veränderung gegenüber 2007	
	2007	2010	absolut	in %
Forstbetriebe	43.365	46.564	3.199	7,4
Forstbetriebe (>1/3 bis <=2/3 GeSO)	16.473	15.792	-681	-4,1
Spez. Forstbetriebe	26.892	30.772	3.880	14,4
Gartenbaubetriebe	1.771	1.665	-106	-6,0
Gartenbaubetriebe (>1/3 bis <=2/3 LaGaSO)	198	240	42	21,2
Spez. Gartenbaubetriebe	1.573	1.425	-148	-9,4
Marktfrochttbetriebe	27.827	21.390	-6.437	-23,1
Spez. Getreide-, Ölsaaten- u. Eiweißpflanzenbetriebe	12.367	11.483	-884	-7,1
Spez. Ackerbaubetriebe allgemeiner Art	15.461	9.907	-5.554	-35,9
Dauerkulturbetriebe	15.277	13.137	-2.140	-14,0
Spez. Rebanlagenbetriebe	12.140	10.215	-1.925	-15,9
Spez. Obst- und Zitrusbetriebe	2.553	2.367	-186	-7,3
Dauerkulturgemischtbetriebe	584	555	-29	-5,0
Futterbaubetriebe	69.409	64.102	-5.307	-7,6
Spez. Milchviehbetriebe	28.985	27.388	-1.597	-5,5
Spez. Rinderaufzucht- und Mastbetriebe	13.535	11.096	-2.439	-18,0
Rindviehbetriebe: Milcherzeugung, Aufzucht u. Mast komb.	13.254	12.834	-420	-3,2
Weideviehbetriebe: Schafe, Ziegen und andere	13.636	12.784	-852	-6,2
Veredelungsbetriebe	9.473	8.910	-563	-5,9
Spez. Schweinebetriebe	7.568	6.903	-665	-8,8
Spez. Geflügelbetriebe	1.368	1.644	276	20,2
Veredelungsbetriebe mit verschiedenen Verbunderzeugnissen	537	363	-174	-32,5
Landwirtschaftliche Gemischtbetriebe	15.411	13.415	-1.996	-13,0
Pflanzenbauverbundbetriebe	2.186	1.814	-372	-17,0
Viehhaltungsverbundbetriebe-Teilausrichtung Weidevieh	3.663	3.028	-635	-17,3
Viehhaltungsverbundbetriebe-Teilausrichtung Veredelung	1.772	1.384	-388	-21,9
Ackerbau-Weideviehverbundbetriebe	2.990	2.901	-89	-3,0
Verbundbetriebe mit versch. Komb. Pflanzenbau-Viehhaltung	4.798	4.288	-510	-10,6
Agrargemeinschaften	4.330	4.106	-224	-5,2
Agrargemeinschaften – Forstwirtschaft >2/3	2.538	2.628	90	3,6
Agrargemeinschaften – Landwirtschaft >2/3	1.395	1.121	-274	-19,6
Agrargemeinschaften – Gemischtbetriebe Land- und Forstw.	398	357	-41	-10,3
Nicht klassifizierbare Betriebe	170	28	-142	-83,6
Nicht klassifizierbare Betriebe	170	28	-142	-83,6
Insgesamt	187.034	173.317	-13.717	-7,3

Q: STATISTIK AUSTRIA, Agrarstrukturerhebungen.

deraufzucht und Rindermast. 20,0% der Betriebe hatten eine Kombination der beiden Sparten und fielen in die Kategorie „Rindviehbetriebe: Milcherzeugung, Aufzucht und Mast komb.“. Die übrigen Futterbaubetriebe (19,9%) hielten überwiegend Schafe, Ziegen oder andere raufutterverzehrende Nutztiere.

Bei den Forstbetrieben waren 66,1% dem Betriebstyp „Spez. Forstbetriebe“ zuzurechnen, bei diesen

Betrieben stammten 2/3 des Gesamtstandardoutputs aus der Forstwirtschaft. 33,9% hatten einen forstwirtschaftlichen Standardoutput von 1/3 bis 2/3 des Gesamtstandardoutputs.

Wie aus den Karten 4-11 ersichtlich, ist in Abhängigkeit von den natürlichen Produktionsbedingungen die Dichte der Betriebe in den einzelnen Betriebsformen regional sehr unterschiedlich.

Karten 4-11: Verteilung der land- und forstwirtschaftlichen Betriebe nach Betriebsformen 2010

Karte 4

Verteilung der Forstbetriebe 2010

Agrarstrukturhebung 2010 Betriebsform - Forstbetriebe

Landwirtschaftliche Betriebsformen

- Forstbetriebe
- Marktfruchtbetriebe
- Gartenbaubetriebe
- Dauerkulturbetriebe
- Futterbaubetriebe
- Veredelungsbetriebe
- Landwirtschaftliche Gemischtbetriebe
- Agrargemeinschaften, Nicht klassifizierbare Betriebe

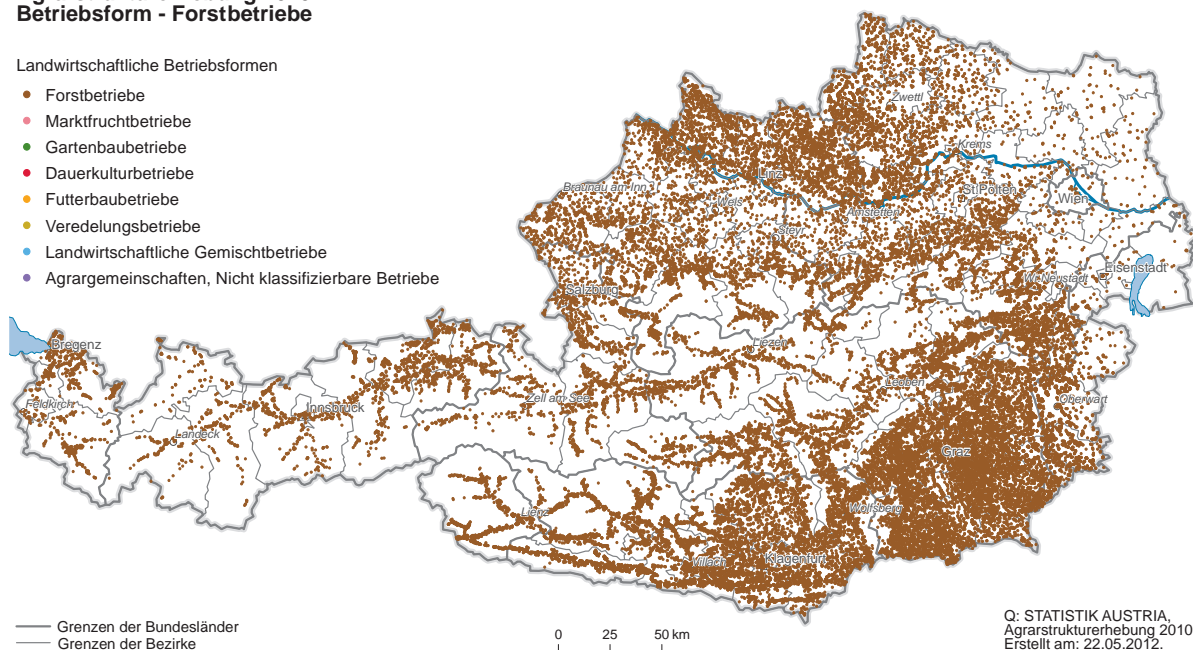

Q: STATISTIK AUSTRIA,
Agrarstrukturhebung 2010.
Erstellt am: 22.05.2012.

Karte 4 zeigt, dass die Forstbetriebe in den waldreichen Gebieten Österreichs dominieren.

Eine Häufung der Gartenbaubetriebe (vorwiegend mit Gemüsebau bzw. Blumenproduktion) besteht im Ein-

zugsbereich der Städte (Karte 5). Zu beachten ist, dass bei den Betriebsformen die Feldgemüseanbaubetriebe nicht als „Gartenbaubetriebe“ klassifiziert werden, sondern den Marktfruchtbetrieben zugeordnet werden. Die Reb-, Baum- bzw. Forstbaumschul-

Karte 5

Verteilung der Gartenbaubetriebe 2010

Agrarstrukturhebung 2010 Betriebsform - Gartenbaubetriebe

Landwirtschaftliche Betriebsformen

- Forstbetriebe
- Marktfruchtbetriebe
- Gartenbaubetriebe
- Dauerkulturbetriebe
- Futterbaubetriebe
- Veredelungsbetriebe
- Landwirtschaftliche Gemischtbetriebe
- Agrargemeinschaften, Nicht klassifizierbare Betriebe

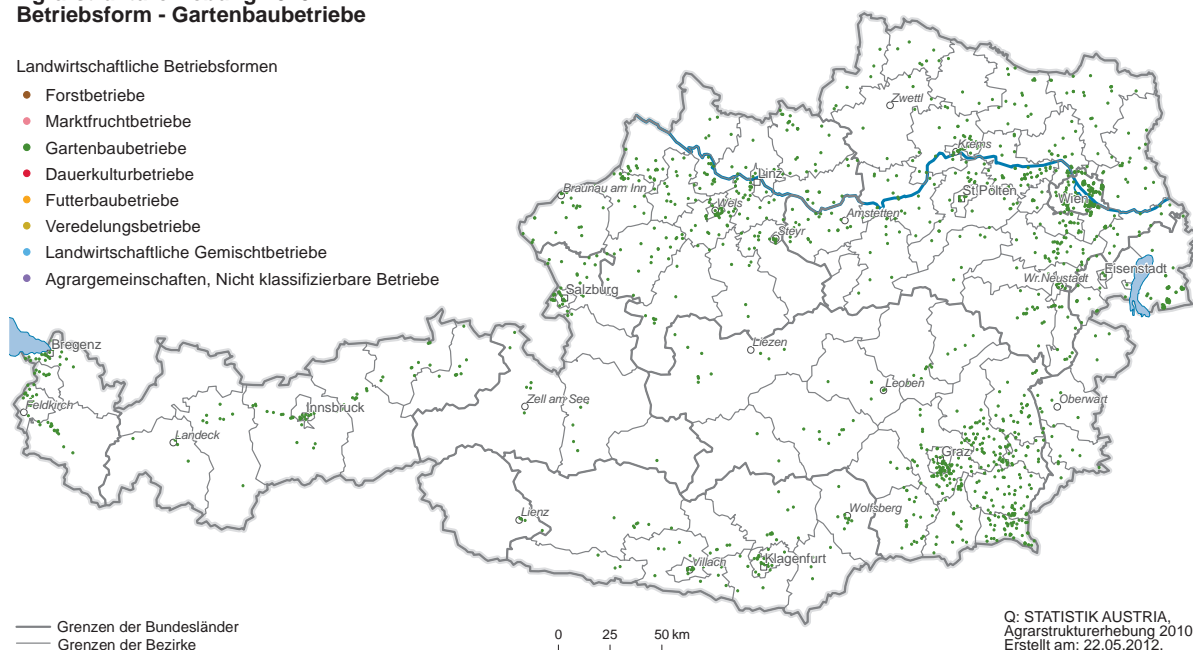

Q: STATISTIK AUSTRIA,
Agrarstrukturhebung 2010.
Erstellt am: 22.05.2012.

Karte 6

Verteilung der Marktfruchtbetriebe 2010

Agrarstrukturhebung 2010
Betriebsform - Marktfruchtbetriebe

Landwirtschaftliche Betriebsformen

- Forstbetriebe
- Marktfruchtbetriebe
- Gartenbaubetriebe
- Dauerkulturbetriebe
- Futterbaubetriebe
- Veredelungsbetriebe
- Landwirtschaftliche Gemischtbetriebe
- Agrargemeinschaften, Nicht klassifizierbare Betriebe

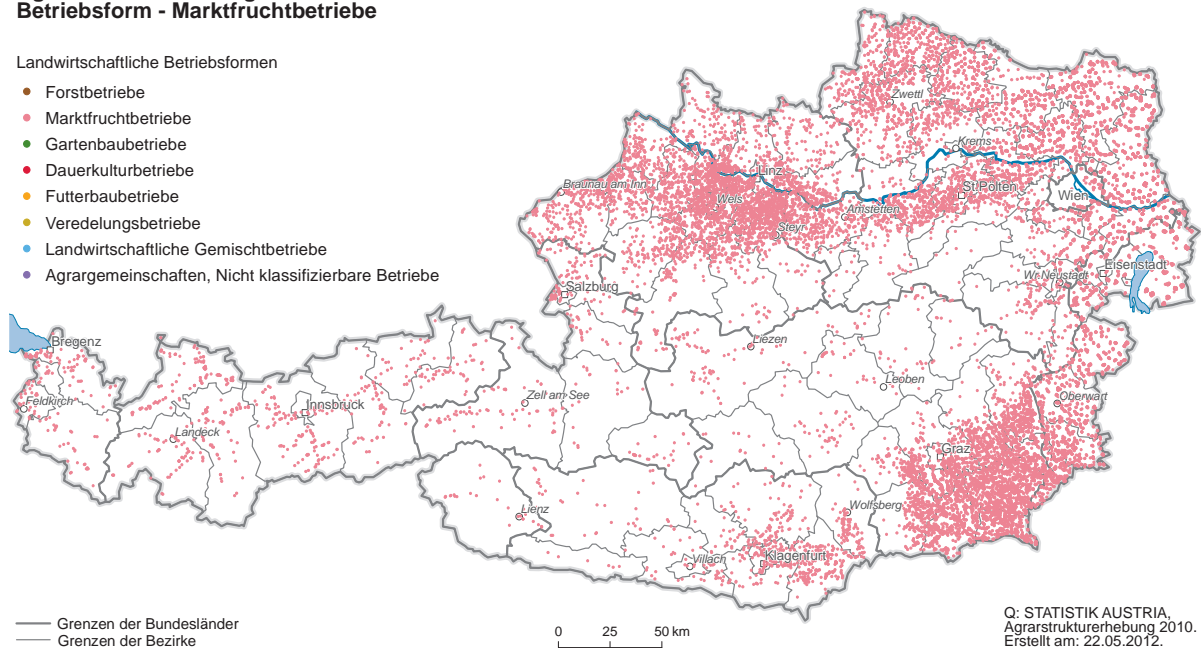

Q: STATISTIK AUSTRIA,
Agrarstrukturhebung 2010.
Erstellt am: 22.05.2012.

betriebe sind verstärkt in Niederösterreich, Oberösterreich und in der Steiermark vorzufinden.

Eine Konzentration der Marktfruchtbetriebe ist – wie aus Karte 6 ersichtlich – in den typischen Ackerbau-
gegenden festzustellen. Des Weiteren waren – basierend auf den Änderungen in der EU-Typologie –

Betriebe, die nur Feldfutterbau bzw. Dauergrünland-
flächen bewirtschafteten und keine Nutztiere hielten, den Marktfruchtbetrieben zuzuordnen. Beim nationalen Betriebsklassifizierungssystem wurden die Agrargemeinschaften von dieser Regelung ausgenommen und als eigene Kategorie ausgewiesen.

Karte 7

Verteilung der Dauerkulturbetriebe 2010

Agrarstrukturhebung 2010
Betriebsform - Dauerkulturbetriebe

Landwirtschaftliche Betriebsformen

- Forstbetriebe
- Marktfruchtbetriebe
- Gartenbaubetriebe
- Dauerkulturbetriebe
- Futterbaubetriebe
- Veredelungsbetriebe
- Landwirtschaftliche Gemischtbetriebe
- Agrargemeinschaften, Nicht klassifizierbare Betriebe

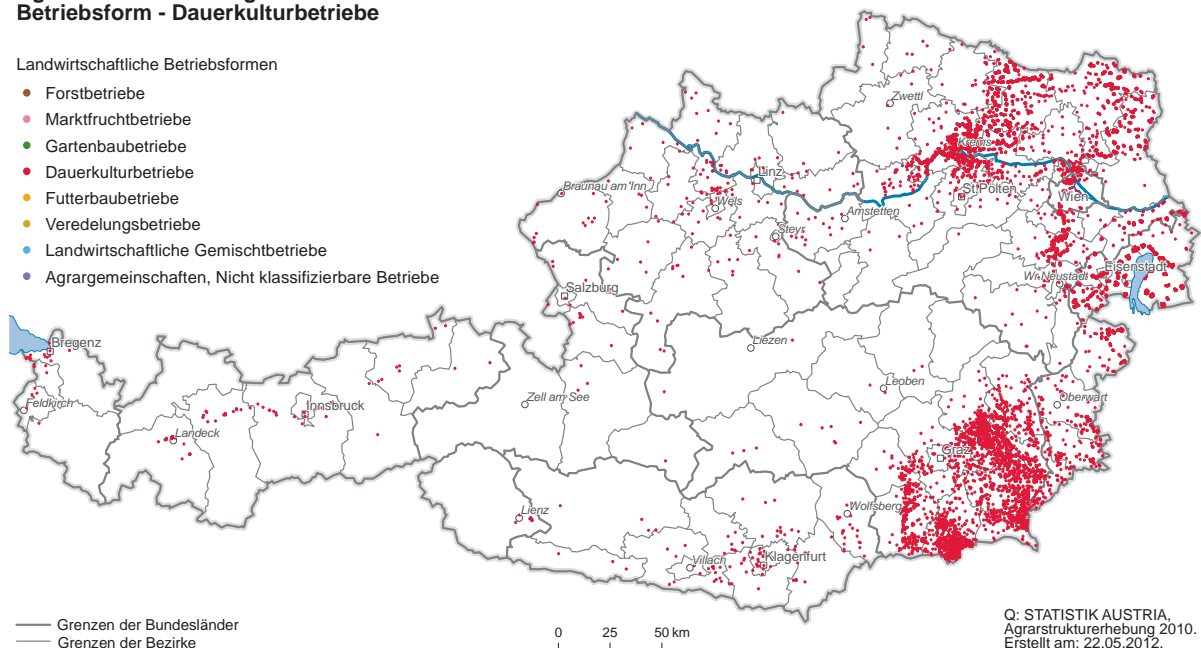

Q: STATISTIK AUSTRIA,
Agrarstrukturhebung 2010.
Erstellt am: 22.05.2012.

Die Dauerkulturbetriebe sind – wie Karte 7 zeigt – überwiegend in den typischen Obst- und Weinbau-

gebieten in Niederösterreich, der Steiermark und im Burgenland angesiedelt.

Karte 8

Verteilung der Futterbaubetriebe 2010

**Agrarstrukturhebung 2010
Betriebsform - Futterbaubetriebe**

Landwirtschaftliche Betriebsformen

- Forstbetriebe
- Marktfruchtbetriebe
- Gartenbaubetriebe
- Dauerkulturbetriebe
- Futterbaubetriebe
- Veredelungsbetriebe
- Landwirtschaftliche Gemischtbetriebe
- Agrargemeinschaften, Nicht klassifizierbare Betriebe

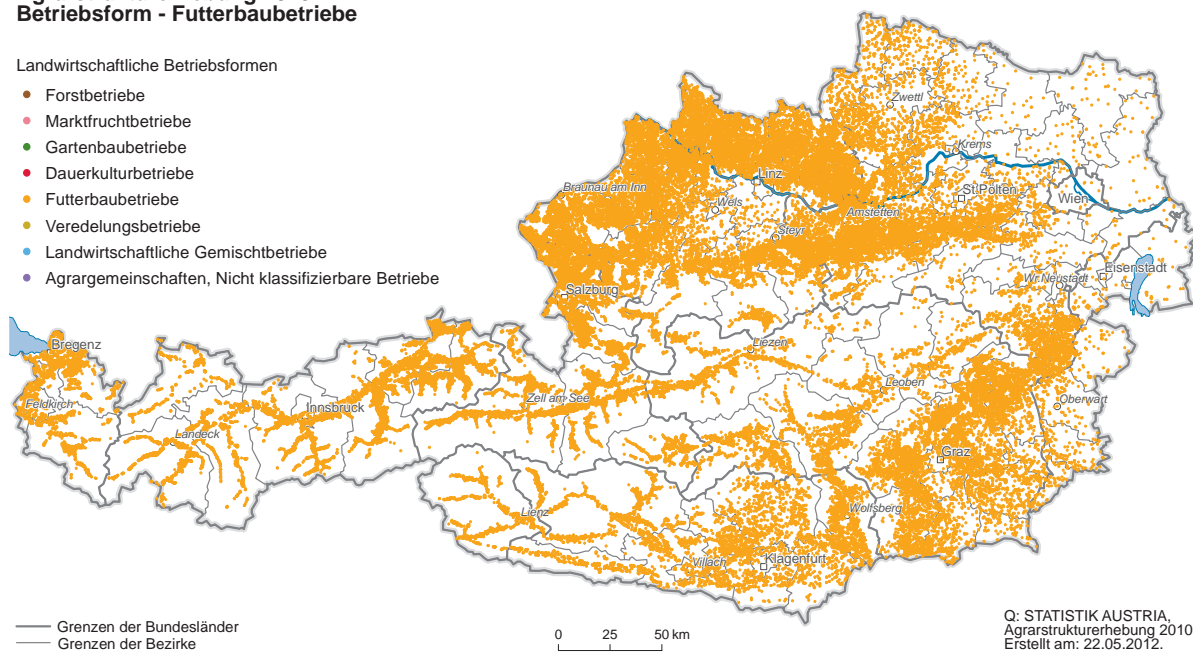

Aus Karte 8 geht hervor, dass die Futterbaubetriebe (Rinder-, Schaf- und Ziegenhaltung) in den für die Weidehaltung geeigneten Regionen überwiegen.

Die Veredelungsbetriebe (Schweine- und Geflügelzucht) sind auf Oberösterreich, Niederösterreich und die Steiermark konzentriert (Karte 9).

Karte 9

Verteilung der Veredelungsbetriebe 2010

**Agrarstrukturhebung 2010
Betriebsform - Veredelungsbetriebe**

Landwirtschaftliche Betriebsformen

- Forstbetriebe
- Marktfruchtbetriebe
- Gartenbaubetriebe
- Dauerkulturbetriebe
- Futterbaubetriebe
- Veredelungsbetriebe
- Landwirtschaftliche Gemischtbetriebe
- Agrargemeinschaften, Nicht klassifizierbare Betriebe

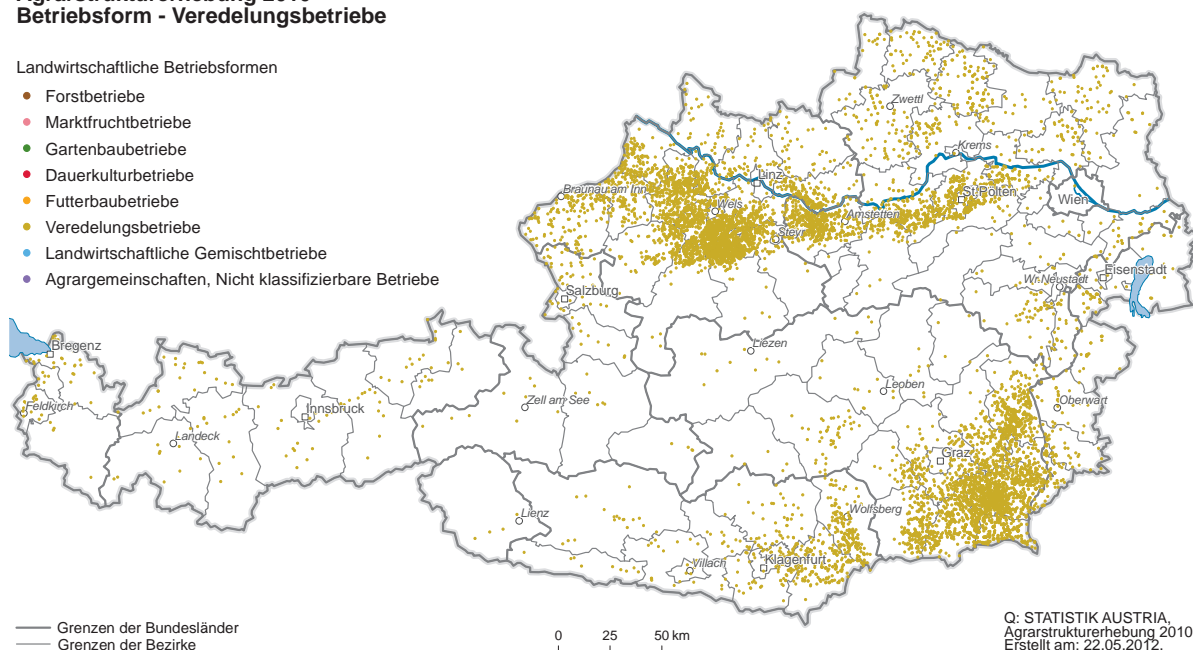

Karte 10

Verteilung der Landwirtschaftlichen Gemischtbetriebe 2010

**Agrarstrukturhebung 2010
Betriebsform - landwirtschaftliche Gemischtbetriebe**

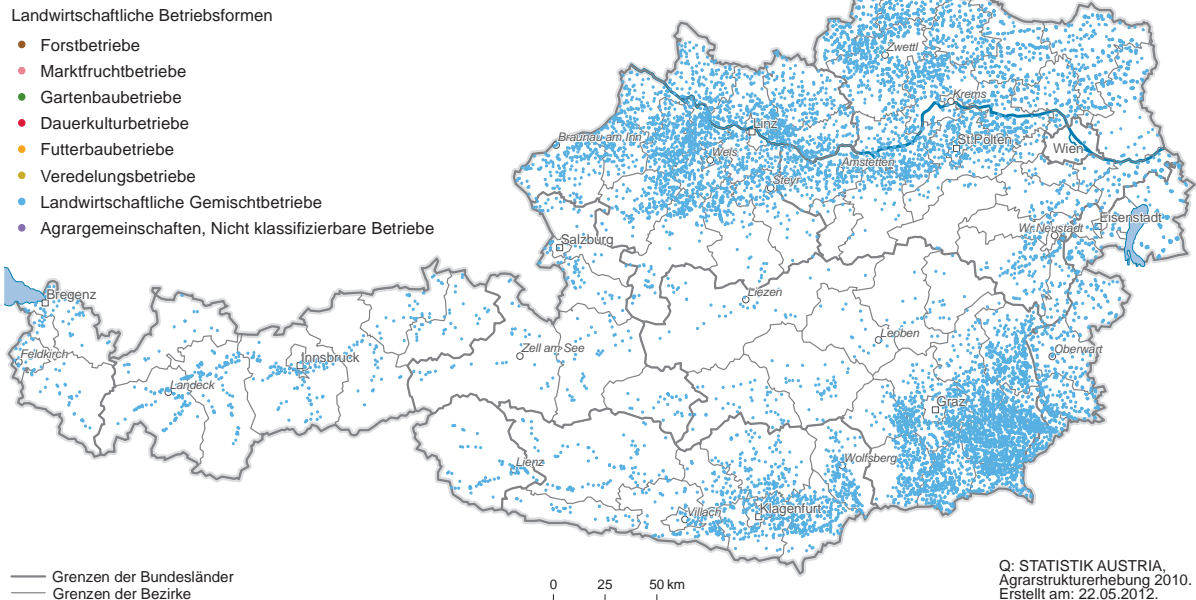

Die Lage der „Landwirtschaftlichen Gemischtbetriebe“ ist aus Karte 10 ersichtlich, bei diesen Betrieben kann kein eindeutiger Produktionsschwerpunkt ermittelt werden, d.h. der Standardoutput aus Marktfrüchten, Dauerkulturen, Futterbau als auch der Ver-

edelung lag jeweils unter 2/3 des Standardoutputs Landwirtschaft + Gartenbau (LaGaSO).

Karte 11 zeigt die räumliche Zuordnung der Agrargemeinschaften, die überwiegend im Westen Österreichs anzutreffen sind.

Karte 11

Verteilung der Agrargemeinschaften und nicht klassifizierbaren Betriebe 2010

**Agrarstrukturhebung 2010
Betriebsform - Agrargemeinschaften, nicht klassifizierbare Betriebe**

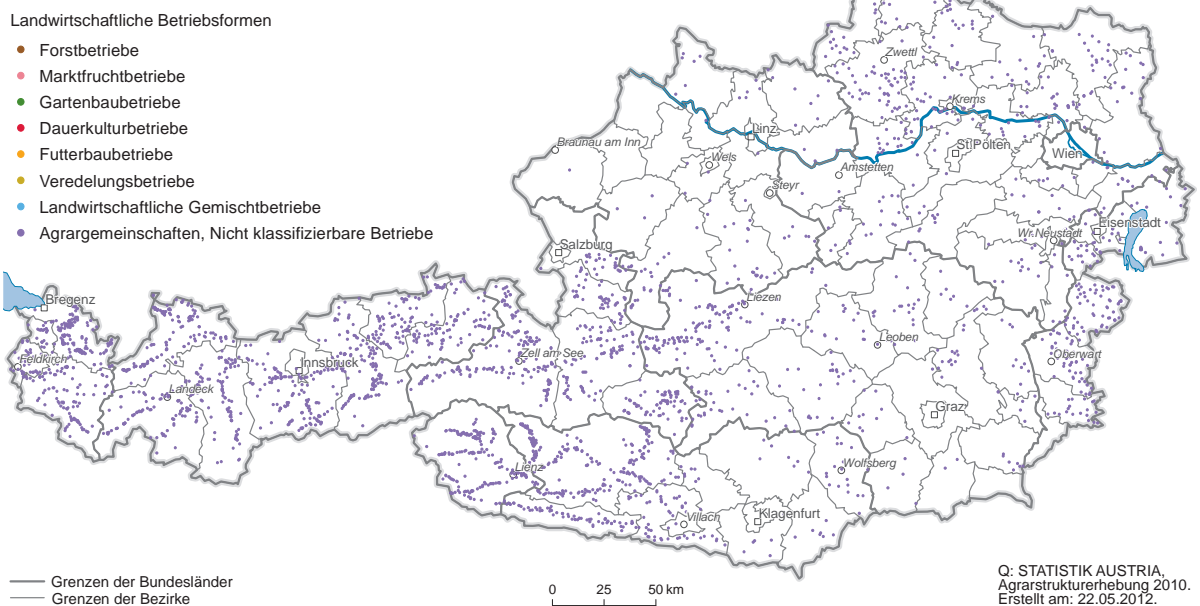

3.4 Arbeitskräfte

3.4.1 Bäuerliche Bevölkerung

Im Jahr 2010 lebten insgesamt 452.821 Personen auf den land- und forstwirtschaftlichen Betrieben; im Vergleich zu 1999 waren dies um 378.510 Personen (-45,5%) weniger. Im Jahr 1999 wurden noch 831.331 Menschen auf den Bauernhöfen registriert. Wohnten 1999 im Schnitt 4,0 Menschen auf österreichischen Höfen, waren es 2010 durchschnittlich nur mehr 2,7.

Bei der Geschlechterverteilung betrug der Anteil der Männer 55,3%, jener der Frauen 44,7%. 20,2% der in den bäuerlichen Haushalten wohnenden Personen war jünger als 25 Jahre. 17,3% fielen in die Kategorie „65 Jahre und älter“.

3.4.2 Beschäftigung in der Land- und Forstwirtschaft

Im Rahmen der Agrarstrukturhebung 2010 gaben 413.755 Personen an, eine land- und forstwirtschaftliche Tätigkeit auszuüben (Übersicht 7), was

gegenüber 1999 einem Rückgang von 161.336 Personen oder 28,1% entspricht. Bei den familieneigenen Arbeitskräften war eine Abnahme um 180.307 Personen oder 34,0% zu verzeichnen; bei den familienfremden Arbeitskräften hingegen gab es eine Zunahme um 18.971 Personen (+42,0%).

Auf einen land- und forstwirtschaftlichen Betrieb kamen im Schnitt 2,4 Beschäftigte. In Haupterwerbsbetrieben waren durchschnittlich 2,8 und in Nebenerwerbsbetrieben 2,0 Arbeitskräfte tätig. Bei den Bergbauernbetrieben zeigte sich erwartungsgemäß folgendes Bild: Während in Betrieben der BHK-Gruppe 4 im Schnitt 2,7, in Betrieben der BHK-Gruppen 2 und 3 je 2,6 und in Betrieben der BHK-Gruppe 1 2,5 Personen beschäftigt waren, entfielen auf einen Nichtbergbauernbetrieb 2,3 Arbeitskräfte.

Sehr unterschiedlich präsentierte sich der Arbeitskräfteeinsatz bei der Gliederung der Betriebe nach Betriebsformen. Naturgemäß am höchsten ist der Arbeitseinsatz mit durchschnittlich 6,2 Personen in den arbeitsintensiven Gartenbaubetrieben, gefolgt von den Dauerkulturbetrieben mit 3,0 und den Futterbaubetrieben mit 2,6 Beschäftigten. Die Forstbetriebe hingegen kamen im Schnitt mit 1,9 Arbeitskräften aus.

Übersicht 7

Land- und forstwirtschaftliche Arbeitskräfte 1995, 1999, 2003, 2005, 2007 und 2010

Strukturmerkmale	Land- und forstwirtschaftliche Arbeitskräfte insgesamt ¹⁾						Veränderung gegenüber 1995		Veränderung gegenüber 1999		Veränderung gegenüber 2007	
	1995	1999	2003	2005	2007	2010	absolut	in %	absolut	in %	absolut	in %
Österreich												
Größenklassen der Kulturfäche ohne Fläche												
unter 5 ha	143.576	122.201	93.917	92.346	93.887	70.608	-72.968	-50,8	-51.593	-42,2	-23.279	-24,8
5 bis unter 10 ha	102.796	98.643	81.714	82.056	80.287	64.730	-38.066	-37,0	-33.913	-34,4	-15.557	-19,4
10 bis unter 20 ha	127.420	124.914	106.695	112.810	98.711	83.357	-44.063	-34,6	-41.557	-33,3	-15.354	-15,6
20 bis unter 30 ha	84.166	84.550	71.699	74.784	68.017	57.891	-26.275	-31,2	-26.659	-31,5	-10.126	-14,9
30 bis unter 50 ha	74.423	79.244	76.209	81.336	78.854	66.639	-7.784	-10,5	-12.605	-15,9	-12.215	-15,5
50 bis unter 100 ha	33.861	38.250	44.028	50.692	49.045	45.035	11.174	33,0	6.785	17,7	-4.010	-8,2
100 bis unter 200 ha	9.929	10.610	11.040	14.625	13.207	14.095	4.166	42,0	3.485	32,8	888	6,7
200 ha und mehr	13.475	12.924	10.709	11.581	12.444	10.315	-3.160	-23,5	-2.609	-20,2	-2.129	-17,1
zusammen	592.901	575.091	496.556	520.984	495.804	413.755	-179.146	-30,2	-161.336	-28,1	-82.049	-16,5
Erwerbsarten												
Haupterwerbsbetriebe	232.011	250.279	245.436	243.715	225.066	188.579	-43.432	-18,7	-61.700	-24,7	-36.487	-16,2
Nebenerwerbsbetriebe	342.162	307.133	233.551	256.647	239.868	191.687	-150.475	-44,0	-115.446	-37,6	-48.181	-20,1
Personengemeinschaften	18.728	17.679	3.509	5.267	14.235	15.321	14.761	78,8	15.810	89,4	1.086	7,6
Betr. jurist. Personen			14.061	13.355	16.635	18.168					1.533	9,2
Bundesländer												
Burgenland	43.068	37.801	29.305	30.232	29.987	22.342	-20.726	-48,1	-15.459	-40,9	-7.645	-25,5
Kärnten	52.664	51.809	45.277	49.775	45.660	38.715	-13.949	-26,5	-13.094	-25,3	-6.945	-15,2
Niederösterreich	140.947	137.433	120.273	125.985	121.097	98.081	-42.866	-30,4	-39.352	-28,6	-23.016	-19,0
Oberösterreich	126.224	123.113	101.886	108.249	103.251	82.300	-43.924	-34,8	-40.813	-33,2	-20.951	-20,3
Salzburg	30.136	31.244	27.768	28.136	27.154	24.637	-5.499	-18,2	-6.607	-21,1	-2.517	-9,3
Steiermark	132.333	127.863	114.021	118.444	109.609	95.579	-36.754	-27,8	-32.284	-25,2	-14.030	-12,8
Tirol	49.473	48.896	42.936	44.876	44.247	38.488	-10.985	-22,2	-10.408	-21,3	-5.759	-13,0
Vorarlberg	14.063	12.975	11.106	12.247	11.258	10.436	-3.627	-25,8	-2.539	-19,6	-822	-7,3
Wien	3.993	3.957	3.984	3.041	3.541	3.177	-816	-20,4	-780	-19,7	-364	-10,3

Strukturmerkmale	davon ... Arbeitskräfte											
	familieneigene						familienfremde					
	1995	1999	2003	2005	2007	2010	1995	1999	2003	2005	2007	2010
Österreich												
Größenklassen der Kulturlfläche												
ohne Fläche	3.003	3.360	423	454	944	768	252	395	121	300	409	317
unter 5 ha	136.266	115.896	85.487	84.102	83.696	62.307	7.310	6.305	8.430	8.244	10.191	8.301
5 bis unter 10 ha	98.303	94.296	74.355	72.703	70.501	57.599	4.493	4.347	7.359	9.353	9.785	7.131
10 bis unter 20 ha	120.996	118.754	98.106	96.979	86.791	72.620	6.424	6.160	8.590	15.831	11.920	10.737
20 bis unter 30 ha	79.821	79.803	66.325	64.573	59.627	50.930	4.345	4.747	5.374	10.211	8.390	6.961
30 bis unter 50 ha	68.954	73.979	68.123	67.967	66.329	57.821	5.469	5.265	8.086	13.370	12.525	8.818
50 bis unter 100 ha	28.984	33.496	36.232	38.781	38.673	36.438	4.877	4.754	7.796	11.911	10.373	8.597
100 bis unter 200 ha	6.575	7.533	7.882	9.525	8.794	8.954	3.354	3.077	3.158	5.101	4.413	5.141
200 ha und mehr	2.543	2.783	2.667	2.725	2.343	2.156	10.932	10.141	8.042	8.855	10.101	8.159
zusammen	545.445	529.900	439.600	437.809	417.697	349.593	47.456	45.191	56.956	83.175	78.107	64.162
Erwerbsarten												
Haupterwerbsbetriebe	213.524	231.376	217.476	201.706	187.299	161.427	18.487	18.903	27.960	42.009	37.767	27.152
Nebenerwerbsbetriebe	331.921	298.524	220.954	234.630	225.461	182.596	10.241	8.609	12.597	22.017	14.407	9.091
Personengemeinschaften	-	-	1.171	1.473	4.938	5.570	-	-	2.339	3.794	9.297	9.751
Betr. jurist. Personen	-	-	-	-	-	-	18.728	17.679	14.061	15.355	16.635	18.168
Bundesländer												
Burgenland	40.543	34.680	24.431	23.598	22.507	16.455	2.525	3.121	4.875	6.634	7.481	5.887
Kärnten	47.947	47.788	41.144	42.677	39.783	34.546	4.717	4.021	4.133	7.097	5.877	4.169
Niederösterreich	128.314	125.063	102.105	102.618	99.992	80.710	12.633	12.370	18.168	23.368	21.105	17.371
Oberösterreich	118.866	116.810	94.794	93.437	89.432	73.595	7.358	6.303	7.091	14.812	13.818	8.705
Salzburg	27.661	29.023	25.939	25.370	24.586	22.101	2.475	2.221	1.828	2.766	2.568	2.536
Steiermark	122.680	118.551	101.378	100.547	92.564	80.281	9.653	9.312	12.643	17.897	17.045	15.298
Tirol	45.128	44.922	39.040	38.810	38.303	32.757	4.345	3.974	3.895	6.065	5.943	5.731
Vorarlberg	12.373	11.403	9.416	9.812	9.327	8.291	1.690	1.572	1.691	2.435	1.931	2.145
Wien	1.933	1.660	1.352	940	1.203	857	2.060	2.297	2.632	2.101	2.338	2.320

Q: STATISTIK AUSTRIA, Agrarstrukturerhebungen. - 1) Einschl. mitarbeitende Pensionisten bzw. Pensionistinnen sowie Kinder und Schüler bzw. Schülerinnen ab dem 16. Lebensjahr. - Rundungsdifferenzen technisch bedingt.

3.4.2.1 Familienarbeitskräfte

Der weitaus überwiegende Teil, nämlich 349.593 Personen oder 84,5%, entfiel nach wie vor auf Familienarbeitskräfte (Übersicht 8). Zwei Drittel (238.118 Personen) der familieneigenen Arbeitskräfte waren aber nur fallweise im Betrieb tätig. Fast die Hälfte der Betriebsinhaberinnen/Betriebsinhaber gab eine Beschäftigungsdauer im eigenen Betrieb von 50% und darüber an, während nur 32.257 oder 17,4% der mitarbeitenden Familienangehörigen einer Hauptbe-

Beschäftigungsausmaß:

Die Beschäftigungsklasse „nicht beschäftigt“ entspricht einer Arbeitszeit im land- und forstwirtschaftlichen Betrieb von 0%.

Die Beschäftigungsklasse „fallweise beschäftigt“ entspricht einer Arbeitszeit im land- und forstwirtschaftlichen Betrieb von 1-49%.

Die Beschäftigungsklasse „hauptbeschäftigt“ entspricht einer Arbeitszeit im land- und forstwirtschaftlichen Betrieb von 50-100%.

Übersicht 8

Familieneigene Personen 1995, 1999 und 2010 nach Beschäftigungsausmaß

Bundesländer	Familieneigene Personen			davon im land- und forstwirtschaftlichen Betrieb ... beschäftigt								
				haupt-			fallweise			nicht		
	1995	1999	2010	1995	1999	2010	1995	1999	2010	1995	1999	2010
Burgenland	63.593	52.300	20.279	9.446	8.021	4.586	31.097	26.659	11.869	23.050	17.620	3.824
Kärnten	77.216	74.992	44.863	12.976	13.754	8.384	34.971	34.034	26.162	29.269	27.204	10.317
Niederösterreich	213.260	200.743	105.864	54.751	48.113	31.928	73.563	76.950	48.782	84.946	75.680	25.154
Oberösterreich	189.733	181.746	96.507	38.746	38.911	24.777	80.120	77.899	48.818	70.867	64.936	22.912
Salzburg	44.732	43.975	27.799	9.404	10.436	7.364	18.257	18.587	14.737	17.071	14.952	5.698
Steiermark	207.442	192.027	107.989	40.323	38.194	22.310	82.357	80.357	57.971	84.762	73.476	27.708
Tirol	70.771	66.633	38.664	14.241	12.934	9.120	30.887	31.988	23.637	25.643	21.711	5.907
Vorarlberg	18.285	16.473	9.861	3.617	3.255	2.456	8.756	8.148	5.835	5.912	5.070	1.570
Wien	2.901	2.442	995	1.122	921	550	811	739	307	968	782	138
Österreich insgesamt	887.933	831.331	452.821	184.626	174.539	111.475	360.819	355.361	238.118	342.488	301.431	103.228
darunter Pensionisten / Pensionistinnen	178.693	187.654	103.726	7.427	5.053	5.586	107.775	124.705	72.509	63.491	57.896	25.631

Q: STATISTIK AUSTRIA, Agrarstrukturerhebungen.

schäftigung im land- und forstwirtschaftlichen Betrieb nachgingen.

Regional traten starke Unterschiede hinsichtlich der Beschäftigungsdauer der Familienarbeitskräfte auf. In den Bundesländern mit einem hohen Anteil an Nebenerwerbsbetrieben (Kärnten, Burgenland, Steiermark und Tirol) war nur rund jede vierte landwirtschaftliche Arbeitskraft hauptbeschäftigt. In Wien mit den arbeitsintensiven, überwiegend im Haupterwerb geführten Gartenbaubetrieben lag die Hauptbeschäftigung der familieneigenen Arbeitskräfte bei 64,2%.

Altersstruktur der Familienarbeitskräfte

Die Altersverteilung in Übersicht 9 zeigt, dass 60,3% der beschäftigten Betriebsinhaberinnen bzw. Betriebsinhaber zwischen 35 und 54 Jahre alt waren. 1999 lag der Anteil dieser Altersgruppe bei 54,1%. 9,3% waren jünger als 35 Jahre, 1999 betrug deren Anteil noch 15,3%. Bei den 55 bis unter 65-Jährigen stieg er in der letzten Dekade von 19,1% auf 19,4%. 10,9% der Betriebsinhaberinnen bzw. Betriebsinhaber waren bereits 65 Jahre und älter, 1999 konnten in dieser Kategorie 11,5% ermittelt werden.

Bei den Familienangehörigen entfiel der größte Anteil mit 33,6% ebenfalls auf die Altersgruppe der 35 bis 54-Jährigen (1999: 28,4%). Der Anteil der unter 35-Jährigen sank von 35,4% auf 29,6%. Die Kategorie der Arbeitskräfte zwischen 55 und 64 Jahre blieb anteilmäßig mit 16,3% nahezu unverändert (1999: 16,8%). Eine Zunahme hingegen war bei den über 65-Jährigen festzustellen; deren Anteil stieg von 19,5% auf 20,4%.

3.4.2.2 Familienfremde Arbeitskräfte

Im Jahr 2010 wurden insgesamt 64.162 familienfremde Arbeitskräfte gezählt. Davon waren 33.860 regelmäßig, also in den letzten zwölf Monaten vor dem Stichtag jede Woche im Betrieb beschäftigt, während 30.302 Personen nur unregelmäßig mitarbeiteten, beispielsweise bei der Heuernte oder Weinlese.

Sowohl bei den regelmäßig als auch bei den unregelmäßig beschäftigten familienfremden Arbeitskräften war im Vergleich zu 1999 eine Zunahme von 10.023 Personen (+42,0%) bzw. 8.948 Personen (+41,9%) zu verzeichnen.

Der Anstieg der regelmäßig beschäftigten familienfremden Arbeitskräfte seit 2007 ist vor allem auf die Zunahme der Personengemeinschaften zurückzuführen. Laut EU-Vorgaben ist bei Personengemeinschaften eine Person die gleichzeitig als Betriebsinhaberin/Betriebsinhaber als auch Betriebsleiterin/Betriebsleiter tätig ist, in der Kategorie „Familienarbeitskräfte“ anzugeben. Die weiteren beschäftigten Inhaberinnen/Inhaber sowie deren im Betrieb tätigen Familienangehörigen waren in der Kategorie „familienfremde Arbeitskräfte“ einzutragen.

Die Zunahme der unregelmäßig Beschäftigten (Saisonarbeiter/-arbeiterinnen, Erntehelfer/-helferinnen) ist u.a. darauf zurückzuführen, dass seit 2003 auch Personen, die nur einige wenige Arbeitstage für den Betrieb tätig waren, berücksichtigt wurden.

Der Anteil der regelmäßig beschäftigten familienfremden Arbeitskräfte war erwartungsgemäß abhängig von der Betriebsgröße. So waren 5.695 Personen

Übersicht 9

Familienarbeitskräfte 1999 und 2010 nach Altersklassen

Altersklassen	Familienarbeitskräfte			davon					
				Arbeitskräfte					
	Betriebsinhaber/Betriebsinhaberinnen			Familienangehörige					
	männlich	weiblich	insgesamt	männlich	weiblich	insgesamt	männlich	weiblich	insgesamt
1999									
Unter 35 Jahre	90.056	55.432	145.488	23.788	8.160	31.948	66.268	47.272	113.540
35 bis 54 Jahre	110.092	94.053	204.145	79.390	33.594	112.984	30.702	60.459	91.161
55 bis 64 Jahre	48.860	44.761	93.621	27.125	12.661	39.786	21.735	32.100	53.835
65 Jahre und älter	48.066	38.580	86.646	16.632	7.369	24.001	31.434	31.211	62.645
Insgesamt	297.074	232.826	529.900	146.935	61.784	208.719	150.139	171.042	321.181
darunter Pensionisten / Pensionistinnen	77.997	51.761	129.758	27.975	9.769	37.744	50.022	41.992	92.014
2010									
Unter 35 Jahre	45.880	24.195	70.075	11.587	3.736	15.323	34.293	20.459	54.752
35 bis 54 Jahre	91.803	69.759	161.562	67.541	31.816	99.357	24.262	37.943	62.205
55 bis 64 Jahre	35.865	26.331	62.196	20.574	11.449	32.023	15.291	14.882	30.173
65 Jahre und älter	33.480	22.280	55.760	12.304	5.707	18.011	21.176	16.573	37.749
Insgesamt	207.028	142.565	349.593	112.006	52.708	164.714	95.022	89.857	184.879
darunter Pensionisten / Pensionistinnen	48.254	29.841	78.095	17.128	7.144	24.272	31.126	22.697	53.823

Q: STATISTIK AUSTRIA, Agrarstrukturerhebungen.

oder 16,8% in Betrieben mit 200 ha und mehr beschäftigt. Auf die Betriebe juristischer Personen entfielen 39,9% der regelmäßig beschäftigten familienfremden Arbeitskräfte. 26,0% arbeiteten in Haupterwerbsbetrieben und 10,5% in Nebenerwerbsbetrieben. Auf die Personengemeinschaften kamen 23,6%. Unregelmäßig Beschäftigte gab es zu 78,8% in den bäuerlichen Familienbetrieben.

Die Entwicklung auf dem Arbeitskräftesektor in der Land- und Forstwirtschaft seit dem Jahr 1951 (Grafik 10) zeigt, dass nach Kriegsende noch mehr als 1,6 Millionen Personen im Agrarbereich beschäftigt waren, während im Jahr 2010 gerade noch 413.755 Personen gezählt wurden.

Der „Anstieg“ zwischen 1990 und 1995 ist auf eine Änderung in der Methodik zurückzuführen. In Anpassung an die Vorgaben der Europäischen Union musste auch die in der Land- und Forstwirtschaft geleistete Tätigkeit der Rentnerinnen/Rentner bzw. Pensionistinnen/Pensionisten sowie der Schülerinnen/Schüler und Studentinnen/Studenten ab dem 16. Lebensjahr – erstmals bei der Erhebung im Jahr 1995 – berücksichtigt werden. Bei der Erhebung 2010 gaben insgesamt 78.095 bereits im Ruhestand befindliche Personen eine Beschäftigung im land- und forstwirtschaftlichen Betrieb an. Die mitarbeitenden Rentnerinnen/Rentner und Pensionistinnen/Pensionisten machten demnach fast ein Viertel der familieneigenen Arbeitskräfte aus. Drei Vier-

tel der auf den Bauernhöfen lebenden Rentnerinnen/Rentner halfen auch im Ruhestand noch im land- und forstwirtschaftlichen Betrieb mit.

3.4.2.3 Inanspruchnahme von Agrar- und Forstdienstleistungen

Im Rahmen der Agrarstrukturhebung 2010 waren erstmals die von den land- und forstwirtschaftlichen Betrieben in Anspruch genommenen Dienstleistungen vom Maschinenring und dgl. erfasst worden.

So wurden im Erhebungszeitraum in 25.352 Betrieben (16,5% der landwirtschaftlichen Betriebe) 176.341 Arbeitstage von Dienstleistern erbracht (Übersicht 10). Diese Betriebe bewirtschafteten mit einer Fläche von 670.525 ha 23,3% der landwirtschaftlich genutzten Fläche Österreichs. Im Schnitt griffen die Betriebe rd. 7 Tage auf fremde Hilfe zurück. Die Anzahl der geleisteten Arbeitstage war abhängig von der Betriebsgröße bzw. von der wirtschaftlichen Ausrichtung der Betriebe. So wurde in den flächenlosen Viehbetrieben mit durchschnittlich 39 Arbeitstagen am längsten fremde Hilfe in Anspruch genommen. Betriebe mit einer Kulturfläche von 200 ha und mehr setzten Dienstleister rd. 24 Tage im Betrieb ein. Rund 22 Tage Unterstützung benötigten die landwirtschaftlichen Spezialbetriebe wie etwa Gartenbau- bzw. Weinbaubetriebe unter 1 ha Kulturfläche.

Grafik 10

Land- und forstwirtschaftliche Arbeitskräfte in Österreich 1951–2010

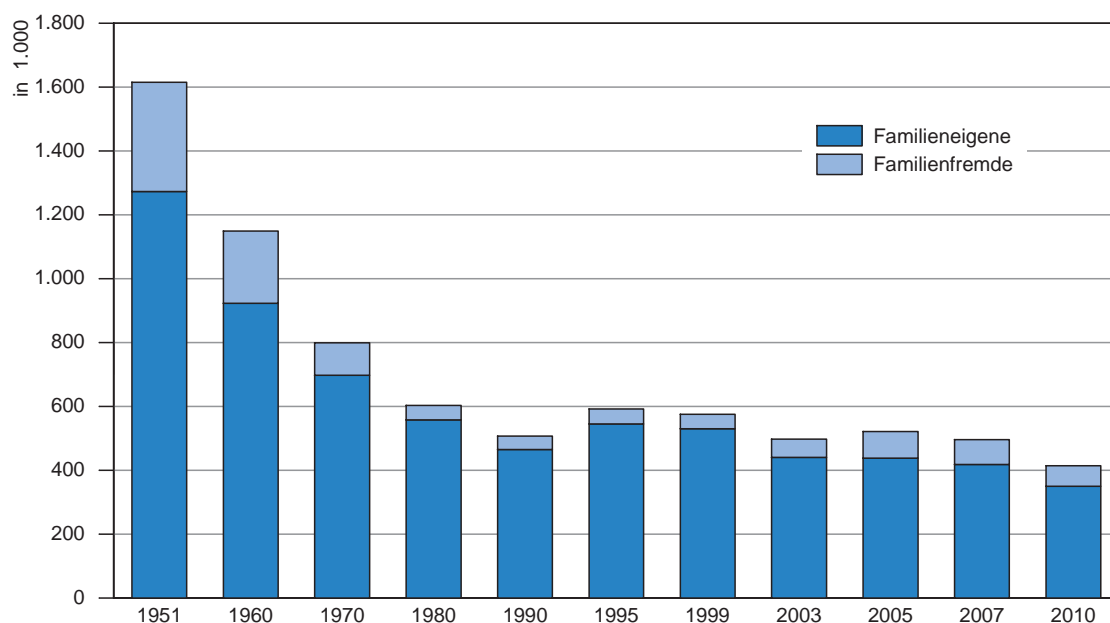

Q: STATISTIK AUSTRIA, Land- und forstwirtschaftliche Betriebszählungen, Agrarstrukturhebungen.

Der Bundesländervergleich zeigte, dass im Burgenland mit durchschnittlich 15 und in Wien mit 14 Arbeitstagen die Dienstleister am längsten im Einsatz waren.

Im forstwirtschaftlichen Bereich wurden 6.832 Betriebe (das sind 4,7% der Betriebe mit forstwirtschaftlich genutzten Flächen) mit einer forstwirtschaftlich genutzten Fläche von 929.635 ha (27,3%) mit insgesamt 120.296 Arbeitstagen von Dienstleistern unterstützt. Durchschnittlich waren diese Personen rd. 18 Arbeitstage pro Betrieb im Einsatz. Bei den Forstbetrieben spielte die Betriebsgröße einen entscheidenden Faktor für die Inanspruchnahme von Dienstleistungen. Mit zunehmender Größe stieg das Ausmaß von 3 Arbeitstagen bei Betrieben unter 1 ha Kulturfläche bis zu 104 Arbeitstagen in den Betrieben mit einer Kulturfläche von 200 ha und mehr.

Bei den Bundesländern führte die Steiermark mit 22 Arbeitstagen pro Betrieb das Ranking an, gefolgt von Kärnten und Niederösterreich mit jeweils 21 Arbeitstagen.

Übersicht 10

Inanspruchnahme von Agrar- und Forstdienstleistungen 2010

Strukturmerkmale	Agrardienstleistungen		Forstdienstleistungen	
	Betriebe	Summe Arbeitstage	Betriebe	Summe Arbeitstage
Österreich				
Größenklassen der Kulturfläche				
ohne Fläche	20	782	-	-
unter 1 ha	51	1.137	1	3
1 bis unter 2 ha	184	883	11	28
2 bis unter 5 ha	1.339	5.923	330	1.495
5 bis unter 10 ha	2.582	10.040	705	3.625
10 bis unter 20 ha	5.409	27.864	1.111	6.864
20 bis unter 30 ha	4.678	29.329	994	7.026
30 bis unter 50 ha	5.848	43.053	1.349	10.191
50 bis unter 100 ha	3.821	34.805	1.116	12.280
100 bis unter 200 ha	1.017	12.784	584	12.896
200 ha und mehr	403	9.741	631	65.888
zusammen	25.352	176.341	6.832	120.296
Betriebsformen				
Forstbetriebe	2.787	16.733	2.776	84.720
Gartenbaubetriebe	150	4.920	26	233
Marktfrochttbetriebe	3.388	27.451	598	3.241
Dauerkulturbetriebe	871	11.477	155	753
Futterbaubetriebe	13.804	85.078	2.225	15.014
Veredelungsbetriebe	1.739	11.713	323	1.475
Landw. Gemischtbetr.	2.439	16.337	369	2.253
Agrargemeinschaften	173	2.630	360	12.608
Nicht klassifiz. Betriebe	1	3	-	-
Bundesländer				
Burgenland	679	10.139	145	1.718
Kärnten	2.084	14.348	1.053	22.481
Niederösterreich	5.298	38.769	1.097	23.299
Oberösterreich	8.122	50.397	1.859	19.909
Salzburg	1.376	9.030	359	5.059
Steiermark	5.141	35.635	1.587	34.415
Tirol	1.886	13.285	587	10.795
Vorarlberg	726	4.180	143	2.610
Wien	40	557	2	12

Q: STATISTIK AUSTRIA, Agrarstrukturerhebung. - Rundungsdifferenzen technisch bedingt.

3.4.3 Betriebsleitung

Nicht nur die Betriebsinhaberin/der Betriebsinhaber wurde erfragt, sondern es musste auch die Betriebsleiterin/der Betriebsleiter angegeben werden. Dies war jene Person, welche die laufende und tägliche Führung des Betriebs wahrnahm. So war die Leitung der land- und forstwirtschaftlichen Betriebe nach wie vor Männersache; lediglich die Führung von 58.547 Betrieben (33,8%) lag in Frauenhänden. Die Frauen sind aber im Vormarsch; so stieg der Frauenanteil in den letzten 15 Jahren um 6,6 Prozentpunkte von 27,2% auf 33,8% (1999: 30,2%) an.

Am höchsten war mit 35,7% der Frauenanteil in den Haupterwerbsbetrieben; in den Nebenerwerbsbetrieben gab es 34,9% Betriebsleiterinnen. 28,3% der Personengemeinschaften aber nur 4,6% der Betriebe juristischer Personen wurden von Frauen geführt.

Im Bundesländervergleich führte Oberösterreich mit 39,0% Frauenanteil das Ranking an. Im Burgenland wurden 37,6% und in der Steiermark 37,1% der Betriebe von Frauen geführt. Am niedrigsten war der Frauenanteil hingegen im Westen Österreichs, in Tirol lag dieser bei 16,9% und in Vorarlberg bei 17,9%.

Bei 86,6% der Betriebe lag die rechtliche und wirtschaftliche Verantwortung für den Betrieb (Übersicht 11) bei der Betriebsinhaberin bzw. beim Betriebsinhaber, d.h. bei diesen Betrieben übten die Betriebsinhaberinnen bzw. Betriebsinhaber gleichzeitig auch die Funktion der Betriebsleiterin/des Betriebsleiters aus. Bei 9,1% der Betriebe war die Betriebsleiterin bzw. der Betriebsleiter eine Familienangehörige/ein Familienangehöriger der Betriebsinhaberin bzw. des Betriebsinhabers. Dies konnte die Ehegattin bzw. der Ehegatte, ein Kind der Betriebsinhaberin/des Betriebsinhabers, aber auch eine sonstige Person wie z.B. ein Elternteil sein. Bei 4,3% der Betriebe handelte es sich bei der Betriebsleiterin bzw. beim Betriebsleiter um eine familienfremde Person. Der Großteil entfiel dabei auf Betriebe juristischer Personen, jedoch auch in Gutsbetrieben konnte eine „Verwalterin“ bzw. ein „Verwalter“ mit der Führung des Betriebs beauftragt sein.

3.4.3.1 Altersstruktur der Betriebsleiterinnen/ Betriebsleiter

60,9% der Betriebsleiterinnen/Betriebsleiter waren zwischen 35 und 54 Jahre alt (Übersicht 12). 1999 lag der Anteil dieser Altersgruppe bei 54,9%. 10,0% der Betriebsleiterinnen/Betriebsleiter waren jünger als 35 Jahre, 1999 betrug der Anteil 15,8%. Bei den 55- bis 64-Jährigen stieg der Anteil in der letzten Dekade von 18,5% auf 18,8%. Die Alterskategorie 65 Jahre und älter ging von 10,9% auf 10,3% zurück.

Übersicht 11

Rechtliche und wirtschaftliche Verantwortung für den Betrieb 1995, 1999 und 2010

Bundesländer	Betriebsleiter/Betriebsleiterinnen insgesamt			davon sind in den Betrieben							
				Betriebsinhaber/-inhaberin mit Betriebsleiter/-leiterin ident		Familienangehörige Betriebsleiter/Betriebsleiterinnen		Familienfremde Betriebsleiter/Betriebsleiterinnen in			
								Familienbetrieben		Betr. jurist. Personen ¹⁾	
	männlich	weiblich	insgesamt	männlich	weiblich	männlich	weiblich	männlich	weiblich	männlich	weiblich
1995											
Burgenland	12.688	7.505	20.193	12.008	7.138	187	361	19	-	474	6
Kärnten	17.162	5.069	22.231	15.453	4.476	477	558	20	1	1.212	34
Niederösterreich	42.961	17.889	60.850	40.431	15.920	1.085	1.943	60	2	1.385	24
Oberösterreich	32.515	13.234	45.749	30.655	9.918	1.354	3.297	32	3	474	16
Salzburg	8.609	2.676	11.285	7.681	1.797	303	868	9	-	616	11
Steiermark	37.523	15.101	52.624	35.372	13.377	960	1.699	65	2	1.126	23
Tirol	16.845	2.356	19.201	14.545	2.058	469	262	5	1	1.826	35
Vorarlberg	5.028	878	5.906	4.269	825	107	42	1	-	651	11
Wien	725	335	1.060	669	323	12	4	2	-	42	8
Österreich	174.056	65.043	239.099	161.083	55.832	4.954	9.034	213	9	7.806	168
1999											
Burgenland	9.817	6.264	16.081	9.087	5.990	273	257	13	1	444	16
Kärnten	16.192	5.010	21.202	14.565	4.511	420	451	35	6	1.172	42
Niederösterreich	36.916	17.635	54.551	34.385	16.520	1.076	1.055	94	21	1.361	39
Oberösterreich	27.374	14.430	41.804	25.428	12.029	1.426	2.373	40	8	480	20
Salzburg	7.418	3.333	10.751	6.443	2.658	328	651	51	9	596	15
Steiermark	32.979	15.603	48.582	30.812	14.168	974	1.367	106	34	1.087	34
Tirol	15.834	2.404	18.238	13.578	1.986	482	377	20	2	1.754	39
Vorarlberg	4.555	846	5.401	3.831	780	93	46	4	-	627	20
Wien	630	268	898	567	260	13	5	1	-	49	3
Österreich	151.715	65.793	217.508	138.696	58.902	5.085	6.582	364	81	7.570	228
2010											
Burgenland	6.114	3.679	9.793	5.424	3.409	226	248	7	-	457	22
Kärnten	13.283	4.891	18.174	11.437	3.847	783	999	67	13	996	32
Niederösterreich	26.525	15.045	41.570	23.969	12.854	1.276	2.105	70	14	1.210	72
Oberösterreich	20.338	13.003	33.341	18.452	10.752	1.439	2.195	55	13	392	43
Salzburg	6.189	3.596	9.785	5.087	2.786	506	777	17	6	579	27
Steiermark	24.773	14.615	39.388	22.399	12.468	1.366	2.068	82	28	926	51
Tirol	13.470	2.745	16.215	11.125	1.894	646	794	70	9	1.629	48
Vorarlberg	3.688	805	4.493	3.001	625	171	160	9	1	507	19
Wien	390	168	558	348	147	9	13	1	-	32	8
Österreich	114.770	58.547	173.317	101.242	48.782	6.422	9.359	378	84	6.728	322

Q: STATISTIK AUSTRIA, Agrarstrukturhebungen. - 1) 1995 und 1999 inkl. Personengemeinschaften.

Übersicht 12

Betriebsleiter/Betriebsleiterinnen nach Altersklassen 1999 und 2010

Altersklassen	Betriebsleiter/Betriebsleiterinnen						Geschlechtsspezifische Verteilung in %			
	männlich		weiblich		insgesamt		männlich		weiblich	
	1999	2010	1999	2010	1999	2010	1999	2010	1999	2010
Unter 25 Jahre	1.948	1.626	576	408	2.524	2.034	77,2	79,9	22,8	20,1
25 bis 34 Jahre	23.269	11.155	8.511	4.091	31.780	15.246	73,2	73,2	26,8	26,8
35 bis 54 Jahre	82.998	69.042	36.400	36.426	119.398	105.468	69,5	65,5	30,5	34,5
55 bis 64 Jahre	27.180	20.808	13.009	11.835	40.189	32.643	67,6	63,7	32,4	36,3
65 Jahre und älter	16.320	12.139	7.297	5.787	23.617	17.926	69,1	67,7	30,9	32,3
Insgesamt	151.715	114.770	65.793	58.547	217.508	173.317	69,8	66,2	30,2	33,8

Q: STATISTIK AUSTRIA, Agrarstrukturhebungen. - Rundungsdifferenzen technisch bedingt.

3.4.3.2 Land- und forstwirtschaftliche Berufsausbildung und berufliche Weiterbildung der Betriebsleiterinnen/Betriebsleiter

Auch die land- und forstwirtschaftliche Ausbildung der Betriebsleiterinnen und Betriebsleiter (Übersicht 13) wurde wieder erfasst. 96.088 Personen (55,4%) konnten eine vorwiegend praktische land-

und forstwirtschaftliche Erfahrung vorweisen. 36.793 Betriebsleiterinnen bzw. Betriebsleiter (21,2%) hatten eine fachliche Grundausbildung, das heißt den Abschluss einer land- und forstwirtschaftlichen Berufs- oder Fortbildungsschule bzw. einer zweijährigen Fachschule bzw. die Absolvierung einer einschlägigen Lehre und die Facharbeiterprüfung. Eine

umfassende land- und forstwirtschaftliche Ausbildung gaben 40.436 Betriebsleiterinnen/Betriebsleiter (23,3%) an. Diese hatten eine drei- bis vierjährige Fachschulausbildung, die Meisterprüfung oder eine Höhere land- und forstwirtschaftliche Bundeslehranstalt oder land- und forstwirtschaftliche Universität absolviert.

Ausschließlich praktische land- und forstwirtschaftliche Erfahrung: Erfahrung aufgrund praktischer Arbeit in einem land- und forstwirtschaftlichen Betrieb.

Land- und forstwirtschaftliche Grundausbildung: Jede abgeschlossene Ausbildung an einer landwirtschaftlichen Schule der unteren Stufe und/oder an einer auf bestimmte Fachrichtungen spezialisierten Ausbildungsstätte (einschließlich Gartenbau, Weinbau, Forstwirtschaft, Fischzucht, Tiermedizin, landwirtschaftliche Technologie und verwandte Fachrichtungen). Hierzu zählt auch eine abgeschlossene landwirtschaftliche Lehre.

Umfassende land- und forstwirtschaftliche Ausbildung: Jede abgeschlossene, einer Zeitdauer von mindestens zwei Jahren vollzeitlicher Ausbildung nach Ende der Pflichtschulzeit entsprechende Ausbildung an einer landwirtschaftlichen Schule, Hochschule oder Universität in den Fachrichtungen Landwirtschaft, Gartenbau, Weinbau, Forstwirtschaft, Fischzucht, Tiermedizin, landwirtschaftliche Technologie und verwandten Fachrichtungen.

In den Haupterwerbsbetrieben verfügten 39,7% der Betriebsleiterinnen und Betriebsleiter über eine umfassende land- und forstwirtschaftliche Ausbildung und 32,5% handelten aufgrund praktischer land- und forstwirtschaftlicher Erfahrung. Etwas anders war die Situation in den Nebenerwerbsbetrieben: 71,8% der Betriebsleiterinnen und Betriebsleiter konnten vor allem auf umfangreiche praktische land- und forstwirtschaftliche Erfahrungen zurückgreifen; eine umfassende Ausbildung wurde bei 11,3% der Betriebsleiterinnen und Betriebsleiter ermittelt.

Der Ausbildungsgrad der Betriebsverantwortlichen war sehr stark von der Betriebsgröße abhängig. In Betrieben mit einem Standardoutput von unter 8.000 Euro gaben 78,5% der Betriebsleiterinnen/Betriebsleiter an, ausschließlich auf praktische land- und forstwirtschaftliche Erfahrung zurückzugreifen. Dieser Anteil verringerte sich auf 56,1% bei Betrieben zwischen 8.000 und 30.000 Euro Standardoutput. Im Gegensatz dazu waren bei den großen Betriebseinheiten mit einem Standardoutput zwischen 100.000 und 350.000 Euro 57,6%, bei Betrieben zwischen 350.000 und 500.000 Euro 61,7% und bei Betrieben zwischen 500.000 und 1.000.000 Euro 63,1% der Betriebsleiterinnen/Betriebsleiter umfassend ausgebildet, bei Betrieben mit einem Standardoutput von über 1.000.000 Euro sogar 79,2%.

In den Bundesländern zeigte sich folgendes Bild: Im Burgenland wurden 74,5%, in Vorarlberg 65,2%

Übersicht 13

Betriebsleiter/Betriebsleiterinnen und deren land- und forstwirtschaftliche Berufsausbildung sowie berufliche Weiterbildung 2010

Strukturmerkmale	Betriebsleiter/ Betriebsleiterinnen insgesamt	davon			Betriebsleiter/ Betriebsleiterinnen mit Weiterbildung in den letzten 12 Monaten
		Ausschließlich praktische land- und forstwirtschaftliche Erfahrung	Fachliche land- und forstwirtschaftliche Grundausbildung	Umfassende land- und forstwirtschaftliche Fachausbildung	
Bundesländer					
Burgenland	9.793	7.296	1.125	1.372	1.450
Kärnten	18.174	11.321	3.516	3.337	2.517
Niederösterreich	41.570	18.707	10.315	12.548	10.394
Oberösterreich	33.341	17.832	7.106	8.403	6.644
Salzburg	9.785	5.122	2.437	2.226	1.327
Steiermark	39.388	23.525	7.700	8.163	6.251
Tirol	16.215	9.143	3.725	3.347	2.196
Vorarlberg	4.493	2.928	762	803	1.141
Wien	558	214	107	237	183
Österreich	173.317	96.088	36.793	40.436	32.103
Größenklassen des Standardoutputs (in 1.000 Euro)					
unter 2	26.017	21.592	3.058	1.367	1.005
2 bis unter 8	41.562	31.459	6.497	3.606	3.048
8 bis unter 15	22.564	14.205	4.895	3.464	2.840
15 bis unter 30	25.781	12.903	6.913	5.965	4.762
30 bis unter 50	19.976	7.372	5.890	6.714	5.133
50 bis unter 100	21.591	5.535	5.949	10.107	7.658
100 bis unter 350	14.391	2.773	3.329	8.289	6.875
350 bis unter 500	802	140	167	495	435
500 bis unter 1.000	450	82	84	284	232
1.000 und mehr	183	27	11	145	115

Q: STATISTIK AUSTRIA, Agrarstrukturhebung.

und in Kärnten 62,3% der Betriebe von Betriebsleiterinnen und Betriebsleitern mit ausschließlich praktischer Erfahrung in der Land- und Forstwirtschaft bewirtschaftet. In Wien hingegen konnten 42,5% der Betriebsleiterinnen und Betriebsleiter eine umfassende land- und forstwirtschaftliche Ausbildung vorweisen, gefolgt von Niederösterreich mit 30,2%.

32.103 bzw. 18,5% der Betriebsleiterinnen und Betriebsleiter hatten im vergangenen Jahr an einer beruflichen Weiterbildung teilgenommen.

Wie beim Ausbildungsgrad zeigte sich auch bei der beruflichen Weiterbildung ein ähnliches Bild: In den

Größenklassen mit einem Standardoutput ab 350.000 Euro nahmen mehr als 50% der Betriebsverantwortlichen an Kursen und dergleichen zur beruflichen Weiterbildung teil.

In Wien war mit 32,8% der Anteil der Betriebsleiterinnen und Betriebsleiter, die an Weiterbildungsmaßnahmen teilnahmen, am höchsten. Gefolgt von Vorarlberg mit einem Anteil von 25,4% und Niederösterreich mit 25,0%. Am geringsten war die Quote in Tirol mit 13,5%, in Salzburg mit 13,6% und in Kärnten mit 13,8%.

3.5 Bodennutzung

Die Flächenangaben beziehen sich auf die Hauptnutzung und mussten für das Erntejahr 2010 angegeben werden.

3.5.1 Flächenbewirtschaftung

Die Mehrheit der österreichischen Betriebe (73,0%) verfügte sowohl über land- als auch forstwirtschaftlich genutzte Flächen (Übersicht 14), damit blieb der Anteil gegenüber 1999 (72,3%) nahezu unverändert. 15,6% (1999: 20,4%) der Betriebe bewirtschafteten ausschließlich landwirtschaftlich genutzte Flächen und 11,0% (1999: 6,3%) waren reine Forstbetriebe. Nur 0,4% der Betriebe (1999: 1,1%) wurden als flächenlose Viehhaltungsbetriebe geführt.

Betriebe mit gemischter Flächenbewirtschaftung nahmen seit 1999 um 30.689 Betriebe bzw. 19,5% ab. Jene, die nur landwirtschaftliche Flächen bewirtschafteten, gingen sogar um 17.292 Betriebe oder 39,0% zurück; dies betraf insbesondere kleine bzw. im Nebenerwerb geführte Betriebe. Forstbetriebe, die

ausschließlich forstwirtschaftlich genutzte Flächen bewirtschafteten, stiegen hingegen im selben Zeitraum um 5.407 Betriebe (+39,4%) auf 19.131 Betriebe an.

Der Rückgang bei den Betrieben ohne Fläche (Viehhaltungsbetriebe) auf 667 Betriebe (-70,8%) ist u.a. auf die Zusammenlegung mit Flächenbetrieben zurückzuführen.

Für die 172.650 Betriebe mit Flächen wurde im Jahr 2010 eine Gesamtfläche von 7.347.535 ha ermittelt. Der größte Teil davon, nämlich 3.405.750 ha (46,4%), entfiel auf forstwirtschaftlich genutzte Flächen, gefolgt von Dauergrünland mit 1.440.582 ha (19,6%) und Ackerland mit 1.371.428 ha (18,7%).

Im Jahr 2010 wurde eine landwirtschaftlich genutzte Fläche von 2.879.895 ha ermittelt, um 510.010 ha oder 15,0% weniger als im Jahr 1999. Die grundsätzliche Tendenz des Rückgangs an Agrarflächen wurde in den alpin geprägten Bundesländern mit einem höheren Anteil an Almflächen von folgendem Effekt überlagert, der die Möglichkeit eines quantitativen Vergleichs in der Zeitreihe einschränkt: Die Vorschriften im landwirtschaftlichen Förderwesen sehen bei

Übersicht 14

Bodennutzung in Österreich 1995, 1999 und 2010

Strukturmerkmale	Fläche in Hektar		
	1995	1999	2010
Landwirtschaftlich genutzte Fläche ¹⁾	3.426.873	3.389.905	2.879.895
Ackerland insgesamt	1.404.248	1.395.274	1.371.428
Getreide insgesamt	809.225	813.048	814.859
Körnerleguminosen (Eiweißpflanzen)	26.451	49.229	24.379
Hackfrüchte	80.837	71.879	67.171
Ölfrüchte	144.448	130.299	146.745
Feldfutterbau (Grünfutterpflanzen)	202.710	204.902	246.702
Sonstiges Ackerland (ab 2007: einschl. Energiegräser)	140.580	125.917	71.574
Haus- und Nutzgärten	8.774	6.593	2.576
Dauerkulturen	76.963	70.645	65.308
Obstanlagen einschl. Beerenobst (ohne Erdbeeren)	19.049	17.392	14.884
Weingärten	55.628	51.214	46.635
Reb- und Baumschulen (einschl. Forstbaumschulen)	2.286	2.039	1.787
Christbaumkulturen (bis 2007: unter Forstw. gen. Fläche)	-	-	2.002
Dauergrünland ¹⁾	1.936.888	1.917.393	1.440.582
Intensives Grünland ²⁾	925.649	909.754	569.902
Extensives Grünland ²⁾	1.011.239	1.007.638	870.680
Forstwirtschaftlich genutzte Fläche ¹⁾	3.259.395	3.260.301	3.405.750
Wald	3.255.987	3.256.645	3.403.142
Energieholzflächen (ab 2007: ohne Energiegräser)	1.463	1.297	2.330
Christbaumkulturen (ab 2010: unter Dauerkulturen)	1.754	2.068	-
Forstgärten	191	291	278
Kulturfäche (Summe landw. und forstw. genutzte Fläche)	6.686.268	6.650.206	6.285.646
Sonstige Flächen (Unproduktive Flächen) ¹⁾	844.937	868.410	1.061.890
Gesamtfläche der land- und forstwirtschaftlichen Betriebe	7.531.205	7.518.615	7.347.535
Anzahl der Betriebe			
mit land- und forstwirtschaftlich genutzten Flächen	172.812	157.202	126.513
mit nur landwirtschaftlich genutzten Flächen	50.880	44.298	27.006
mit nur forstwirtschaftlich genutzten Flächen	13.000	13.724	19.131
ohne Flächen	2.407	2.284	667
insgesamt	239.099	217.508	173.317

Q: STATISTIK AUSTRIA, Agrarstrukturhebungen. - Rundungsdifferenzen technisch bedingt. - 1) Vergleich nur bedingt möglich (Almen: 2010 genauere Trennung der Futterfläche von sonstigen Flächen wie bewaldete und unproduktive Flächen). - 2) 2010: Zeitreihenbruch (neue Definition von Intensiv- und Extensivgrünland).

der Erfassung von Almflächen eine Trennung der Futterflächen von den übrigen Flächen (Ödland, Übersicherungen durch Baumbestände etc.) vor. Mit als Folge des Einsatzes von technischen Möglichkeiten (Digitalisierung) wurde diese schwierige Abgrenzung der Futterflächen jüngst exakter durchgeführt als in der Vergangenheit, wodurch der Rückgang der bewirtschafteten Almflächen (Futterfläche) stärker ausfällt als er vermutlich tatsächlich ist. Die restliche Almfläche musste entsprechend aufgeteilt werden. So waren z.B. die bewaldeten Flächen sowie Flächen mit Baumbewuchs der Waldfläche bzw. felsige und unproduktive Flächen der Kategorie „Sonstige unproduktive Flächen“ zuzuordnen.

Die Verteilung der Kulturarten zeigt, dass bei der Ackerfläche in den letzten 11 Jahren ein leichter Rückgang von 23.846 ha bzw. 1,7% zu verzeichnen war. Die Dauerkulturfläche (Obst- und Weinbau, Baumschulen und Christbaumkulturen) nahm um 5.337 ha (-7,6%) ab (durch die ab 2010 neu hinzugekommenen Christbaumkulturen ist ein Vergleich jedoch nur bedingt möglich). Eine untergeordnete Rolle spielten in Österreich die Haus- und Nutzgärten mit einer Fläche von 2.576 ha (-4.017 ha oder -60,9% gegenüber 1999). Der Rückgang beim Dauergrünland ist durch eine Anpassung der Definition von intensivem und extensivem Grünland aufgrund der neuen Erfassungssystematik bei Grünland bei der Förderungsabwicklung ab 2007 überlagert und – wie schon erwähnt – zu einem Gutteil den geänderten Erfassungsbedingungen bei den Almflächen zuzuschreiben. Dadurch kann u.a. auch ein Teil des Anstiegs bei der Waldfläche erklärt werden, die in Summe um 146.497 ha (+4,5%) wuchs.

Das walddreichste Bundesland war die Steiermark; 59,4% der steirischen Gesamtfläche entfielen auf forstwirtschaftlich genutzte Flächen. In Kärnten waren 56,6% der Fläche mit Wald bedeckt; an dritter Stelle lag Salzburg mit einem Waldanteil von 44,3%.

Das meiste Ackerland gab es im Osten Österreichs. So machte das Ackerland im Burgenland 54,4% und in Niederösterreich 41,9% der jeweiligen Gesamtfläche des Bundeslandes aus. In Oberösterreich wurden 27,7% und in Wien 24,3% der Gesamtfläche mit Ackerkulturen bestellt.

Die höchsten Anteile an Dauergrünland verzeichneten Vorarlberg (42,8%), gefolgt von Salzburg (29,5%) und Tirol (23,9%).

Bei der Gegenüberstellung der Ergebnisse aus den verschiedenen Erhebungen sind die unterschiedlichen Erhebungskriterien bzw. Definitionen zu beachten; ein

Vergleich der Daten ist daher nur bedingt möglich.

- Landwirtschaftlich genutzte Fläche: Durch geänderte Erfassungsbedingungen bei den Almflächen (Trennung in Futterfläche, Forstfläche bzw. sonstige unproduktive Fläche) ist ein Vergleich nur bedingt möglich.
- Energiegräser: Wurden ab 2007 dem Ackerland zugeordnet, da der Anbau auf Ackerlandflächen erfolgt und an Bedeutung zunimmt. Davor zählten die Energiegräser im Rahmen der Agrarstrukturhebungen zur Position „Energieholzflächen“.
- Christbaumkulturen: Bei der Agrarstrukturhebung 2010 waren basierend auf den EU-Vorgaben die Christbaumkulturen unter den „Dauerkulturen“ und somit als „landwirtschaftlich genutzte Fläche“ auszuweisen. Im Zeitraum von 1995 bis 2007 wurden die Christbaumkulturen der „forstwirtschaftlich genutzten Fläche“ zugerechnet.
- Dauergrünland (Intensives/Extensives Grünland): Zusätzlich zu den geänderten Erfassungsbedingungen bei den Almflächen gab es eine Anpassung der Definition von intensivem und extensivem Dauergrünland aufgrund der neuen Erfassungssystematik bei Grünland bei der Förderungsabwicklung ab 2007.
- Weingartenfläche: Die Weingartenfläche von 46.635 ha umfasst auch jene Flächen, auf denen die Weinstöcke zwar gerodet wurden, aber beim Mehrfachantrag-Flächen der Agrarmarkt Austria (AMA) mit der Maßnahme „Bodengesundung“ beantragt worden sind. Im Unterschied dazu bezog sich die im Rahmen der Weingartengrunderhebung 2009 ermittelte Fläche von 45.585,81 ha auf die bepflanzte Weingartenfläche bzw. die im Zuge der jährlichen Erntemeldungen ausgewiesenen Flächen auf die ertragsfähigen Weingartenflächen.
- Forstwirtschaftlich genutzte Fläche: Durch die Erfassungsuntergrenze von 3 ha wurde nicht die gesamte österreichische Waldfläche erfasst, da etliche Kleinstbetriebe nicht in die Erhebung einzubeziehen waren. Die Österreichische Waldinventur 2009/2010 weist eine Waldfläche von rd. 4.000.000 ha aus, wobei das abweichende Ergebnis auch durch die unterschiedlichen Definitionen erklärbar ist. Weiters wohnen viele Besitzer von Wäldern oft in anderen Städten und Gemeinden, wodurch es für die mit der Durchführung der Erhebung betrauten Gemeinden relativ schwierig ist, die vollzählige Erfassung der Waldflächen zu gewährleisten.
- Des Weiteren ist – vor allem bei regional gegliederten Ergebnissen – zu beachten, dass die Flächen, wenn keine entsprechenden Informationen über die Lage des Waldes verfügbar sind, in der Wohnsitzgemeinde des Bewirtschafters/der Bewirtschafterin ausgewiesen werden. Bei Gemeinden oder Städte mit dem Sitz großer Waldbetriebe ist deren ausgewiesene Waldfläche in der Regel sehr hoch; sie liegt manchmal sogar über der Katasterfläche der betreffenden Gemeinde

bzw. Stadt. Dies liegt daran, dass bei der Agrarstrukturhebung sämtliche Flächen (d.h. auch über mehrere Gemeinden verteilte Flächen) eines Betriebs zusammengefasst werden. In diesem Zusammenhang sind auch die erst vor einigen Jahren vorgenommenen Zusammenlegungen der Forstverwaltungen der Österreichischen Bundesforste zu berücksichtigen. Sämtliche Flächen der Forstverwaltung scheinen in der jeweiligen Gemeinde auf, in der die Forstverwaltung ihren Betriebssitz hat. Durch diese Maßnahme kommt es zwischen den betroffenen Gemeinden bzw. Politischen Bezirken – in Einzelfällen sogar auf Bundesländerebene – zu entsprechenden Flächenverschiebungen. Diese systembedingten Besonderheiten sind bei einer Analyse der Daten oder der Verwendung für raumplanerische Aktivitäten zu berücksichtigen.

- Ziel der Agrarstrukturhebung ist, die Entwicklung und die Struktur der Betriebe (wie etwa Produktionsschwerpunkt, Größe der Betriebe, Flächenausmaß, Gesamtviehbestand, Arbeitskräfteeinsatz und dgl.) darzustellen. Die Agrarstrukturhebung ist nicht das geeignete Instrument, um die tatsächliche Lage von Flächen oder den Standort von Tieren zu bestimmen.

- Bei der Einstufung nach Größenklassen der Kulturfäche wird die Kulturfäche (= land- und forstwirtschaftlich genutzte Fläche) berücksichtigt.
- Bei den Größenklassen der landwirtschaftlich genutzten Fläche wird die landwirtschaftlich genutzte Fläche (= Summe aus Ackerland, Dauerkulturen, Dauergrünland, Haus- und Nutzgärten) für die Gliederung verwendet.
- Bei den Größenklassen der Ackerfläche zählt für die Einteilung die Ackerfläche des Betriebs.

Beispiel:

Betrieb mit

Ackerland	1,50 ha
Dauergrünland	2,00 ha
Landwirtschaftlich genutzte Fläche	3,50 ha
Wald	5,00 ha
Kulturfäche	8,50 ha
Unproduktive Fläche	2,00 ha
Gesamtfläche	10,50 ha

wird bei den diversen Größenklassen wie folgt klassifiziert:

- Größenklassen der Gesamtfläche in der Kategorie 10 bis unter 20 ha mit 1,50 ha in der Spalte „Ackerlandfläche in ha“
- Größenklassen der Kulturfäche in der Kategorie 5 bis unter 10 ha mit 1,50 ha in der Spalte „Ackerlandfläche in ha“
- Größenklassen der landwirtschaftlich genutzten Fläche in der Kategorie 2 bis unter 5 ha mit 1,50 ha in der Spalte „Ackerlandfläche in ha“
- Größenklassen der Ackerfläche in der Kategorie 1 bis unter 2 ha mit 1,50 ha in der Spalte „Ackerlandfläche in ha“

Im Rahmen der Agrarstrukturhebung sind bei der Tabellierung verschiedene Größenklassen in Verwendung. Anhand Übersicht 15 werden die häufigsten Größenklassen am Beispiel der Ackerlandfläche erklärt:

- Bei der Klassifizierung nach Größenklassen der Gesamtfläche wird für die Einteilung in die einzelnen Kategorien (unter 1 ha, 1 bis unter 2 ha usw.) die Gesamtfläche des Betriebs (= land- und forstwirtschaftlich genutzte Fläche zuzüglich etwaiger unproduktiver Flächen) herangezogen.

Übersicht 15

Betriebe und Ackerlandfläche nach Größenklassen 2010

Größenklassen			Größenklassen der Gesamtfläche		Größenklassen der Kulturfäche		Größenklassen der landwirtschaftlich genutzten Fläche		Größenklassen der Ackerfläche	
			Betriebe	Ackerlandfläche in ha	Betriebe	Ackerlandfläche in ha	Betriebe	Ackerlandfläche in ha	Betriebe	Ackerlandfläche in ha
ohne Fläche			-	-	-	-	-	-	-	-
unter	1 ha		703	193	843	263	1.376	456	10.147	4.566
1 bis unter	2 ha		1.447	1.253	1.555	1.410	3.545	3.175	7.798	11.314
2 bis unter	5 ha		7.462	10.208	7.763	10.880	12.169	21.379	15.683	52.739
5 bis unter	10 ha		11.310	31.031	11.350	32.070	13.406	53.718	14.384	105.183
10 bis unter	20 ha		18.036	118.649	18.087	121.894	20.641	178.455	15.222	217.340
20 bis unter	30 ha		14.381	169.807	14.236	170.658	12.527	196.896	7.322	179.703
30 bis unter	50 ha		17.097	357.444	16.965	359.465	12.175	341.536	7.568	291.247
50 bis unter	100 ha		10.769	438.576	10.526	433.022	6.667	368.563	4.724	319.701
100 bis unter	200 ha		2.168	159.448	2.129	158.401	1.236	134.685	944	121.146
200 ha und mehr			595	84.820	514	83.365	226	72.566	176	68.490
zusammen			83.968	1.371.428	83.968	1.371.428	83.968	1.371.428	83.968	1.371.428

Q: STATISTIK AUSTRIA, Agrarstrukturhebung. - Rundungsdifferenzen technisch bedingt.

3.5.2 Energiepflanzenflächen/Pilze

Für den Anbau von Energiepflanzen (Übersicht 16) wurden von 2.461 Betrieben 12.434 ha angegeben. Auf 1.464 ha (11,8%) wurden Energiepflanzen für die Erzeugung von Biokraftstoffen kultiviert, 8.088 ha (65,0%) wurden für die Speisung von Biogasanlagen und 2.882 ha (23,2%) für den Anbau von sonstigen Energiepflanzen wie Energiekorn, Energiegräser oder Energieholzflächen genutzt. Bei den ausgewiesenen Energiepflanzenflächen handelt es sich um jene Flä-

chen, die von den Landwirten bzw. Landwirtinnen im Rahmen der Agrarstrukturerhebung 2010 angegeben wurden. Diese Fragen waren z.T. von den Befragten nur schwer zu beantworten, da diese oft keine Kenntnisse darüber hatten, welcher Verwendung die angebauten Produkte letztendlich zugeführt werden, wenn sie die produzierten Produkte an Händler, Genossenschaften und dgl. verkaufen.

Pilze wurden in 27 Betrieben auf einer Fläche von insgesamt 14.466 m² kultiviert.

Übersicht 16

Pilze und Energiepflanzenflächen 2010
(Flächenangaben in m² bzw. Hektar)

Strukturmerkmale	Pilze		Energiepflanzenflächen – Anbauflächen für Biokraftstoffe oder sonstige erneuerbare Energien		davon					
					Biokraftstoffe (reines Pflanzenöl, Beimischung)		Biogas		Sonstiges (Energiekorn, Energiegräser etc.)	
	Betriebe	Fläche in m ²	Betriebe	Fläche in ha	Betriebe	Fläche in ha	Betriebe	Fläche in ha	Betriebe	Fläche in ha
Österreich										
Größenklassen der Kulturfläche										
ohne Fläche	-	-	-	-	-	-	-	-	-	-
unter 1 ha	1	200	15	3	-	-	-	-	15	3
1 bis unter 2 ha	-	-	37	15	-	-	-	-	37	15
2 bis unter 5 ha	4	549	233	168	-	-	3	6	230	162
5 bis unter 10 ha	7	912	291	356	3	6	12	58	277	292
10 bis unter 20 ha	4	2.456	422	834	23	72	48	330	352	432
20 bis unter 30 ha	4	3.545	326	1.009	31	105	53	544	248	360
30 bis unter 50 ha	3	565	518	2.355	87	375	109	1.410	344	570
50 bis unter 100 ha	4	6.239	472	4.710	96	640	169	3.464	240	607
100 bis unter 200 ha	-	-	100	1.469	23	202	38	1.135	42	131
200 ha und mehr	-	-	47	1.514	2	65	10	1.139	35	310
zusammen	27	14.466	2.461	12.434	265	1.464	442	8.088	1.820	2.882
Bundesländer										
Burgenland	1	1	75	384	6	70	12	189	57	124
Kärnten	2	71	106	1.182	1	2	31	914	74	266
Niederösterreich	11	10.754	851	6.255	148	872	250	4.294	493	1.089
Oberösterreich	4	983	742	2.721	90	458	102	1.660	571	603
Salzburg	-	-	40	90	-	-	2	33	38	57
Steiermark	4	741	606	1.530	19	61	36	771	556	698
Tirol	3	572	25	66	-	-	6	48	19	18
Vorarlberg	1	1.144	13	50	-	-	2	28	11	22
Wien	1	200	3	157	1	1	1	150	1	6

Q: STATISTIK AUSTRIA, Agrarstrukturerhebung. - Rundungsdifferenzen technisch bedingt.

3.6 Bodenbewirtschaftung

3.6.1 Methoden der Bodenbearbeitung

Im Rahmen der Bodenbearbeitung war jene Ackerlandfläche anzugeben, die im Erhebungsjahr bearbeitet wurde. Nicht einzubeziehen waren demnach Flächen unter Glas und Folie sowie mehrjährige Kulturen wie Wechselwiesen (Übersicht 17). Es wurde somit auf 1.328.149 ha (96,8% der gesamten Ackerlandfläche) eine Bodenbearbeitung durchgeführt.

In Österreich unterlagen 973.069 ha (73,3%) Ackerland einer herkömmlichen Bodenbearbeitung mit Scharpflug und Anbaukombination. 326.731 ha oder 24,6% wurden einer konservierenden Bodenbearbeitung (pfluglose Bearbeitung, Grubber, Egge) unterzogen und nur bei 28.349 ha oder 2,1% erfolgte die Bestellung der Flächen ohne vorhergehende Bodenbearbeitung mittels Direktsaat.

In allen Bundesländern war bei der Flächenbewirtschaftung die herkömmliche Bodenbearbeitung vorherrschend. Die östlichen Bundesländer konnten allerdings einen beachtlichen Flächenanteil mit konservierender Bodenbearbeitung (Wien: 43,9%, Niederösterreich: 33,8%, Burgenland: 33,2%) vorweisen.

Mit zunehmender Größe der Betriebe wurden weniger intensive Bearbeitungsverfahren eingesetzt. Wurden beispielsweise in Betrieben bis zu einer Größe von 30 ha Ackerland 87,6% der Fläche mit konventioneller Bodenbearbeitung mit Pflugeinsatz bewirtschaftet, waren es bei Betrieben ab 200 ha Ackerland nur mehr 45,3% der Ackerfläche.

Karte 12 zeigt den hohen Anteil der Ackerflächen mit herkömmlicher Bodenbearbeitung mittels Scharpflug

Übersicht 17

Methoden der Bodenbearbeitung 2010
(Flächenangaben in Hektar)

Bundesländer	Ackerlandfläche insgesamt	Ackerlandfläche mit Angaben zur Bodenbearbeitung insgesamt ¹⁾	davon		
			Herkömmliche Bodenbearbeitung (Scharpflug und Anbaukombination)	Konservierende Bodenbearbeitung (pfluglose Bearbeitung, Grubber, Egge)	Direktsaat (ohne Bodenbearbeitung)
Burgenland	156.344	150.588	96.654	50.016	3.918
Kärnten	63.609	60.493	54.649	3.770	2.074
Niederösterreich	692.121	671.771	430.972	227.029	13.769
Oberösterreich	293.703	287.507	247.961	35.375	4.172
Salzburg	6.236	5.354	4.562	363	429
Steiermark	141.498	136.247	125.749	7.086	3.412
Tirol	9.458	8.434	7.543	500	391
Vorarlberg	3.003	2.711	2.189	377	145
Wien	5.456	5.044	2.790	2.214	40
Österreich	1.371.428	1.328.149	973.069	326.731	28.349

Bundesländer	Anteil der Ackerlandfläche mit Angaben zur Bodenbearbeitung an der Ackerlandfläche insgesamt (in %)	Anteil der Bodenbearbeitungsmethoden an der Ackerlandfläche mit Angaben zur Bodenbearbeitung (in %)		
Burgenland	96,3	64,2	33,2	2,6
Kärnten	95,1	90,3	6,2	3,4
Niederösterreich	97,1	64,2	33,8	2,0
Oberösterreich	97,9	86,2	12,3	1,5
Salzburg	85,9	85,2	6,8	8,0
Steiermark	96,3	92,3	5,2	2,5
Tirol	89,2	89,4	5,9	4,6
Vorarlberg	90,3	80,7	13,9	5,3
Wien	92,4	55,3	43,9	0,8
Österreich	96,8	73,3	24,6	2,1

Q: STATISTIK AUSTRIA, Agrarstrukturhebung/Erhebung über landwirtschaftliche Produktionsmethoden. - Rundungsdifferenzen technisch bedingt. - 1) Ohne mehrjährige Kulturen am Ackerland sowie Flächen unter Glas und Folie.

Karte 12

Herkömmliche Bodenbearbeitung mit Scharpflug und Anbaukombination 2010

Agrarstrukturhebung 2010
Bodenbearbeitung
nach Politischen Bezirken

Anteil der herkömmlichen Bodenbearbeitung am bearbeiteten Ackerland in %

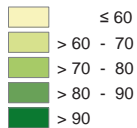

Herkömmliche Bodenbearbeitung in ha

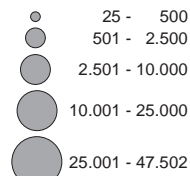

Herkömmliche Bodenbearbeitung = Scharpflug und Anbaukombination

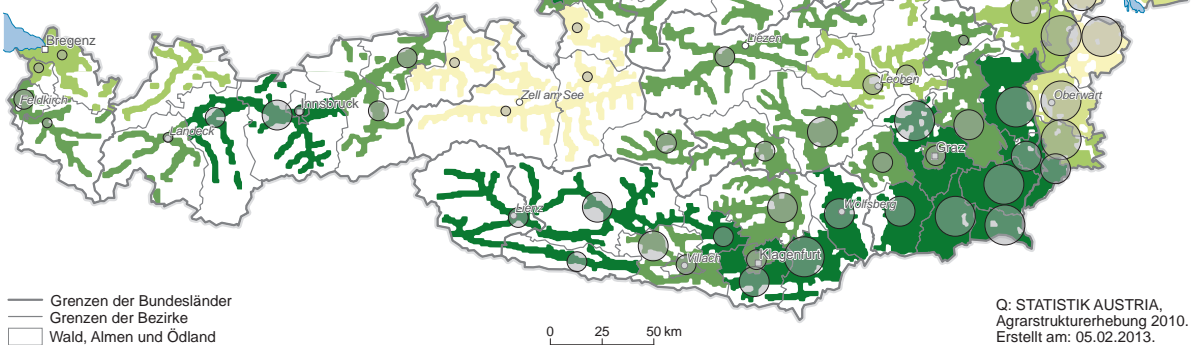

Q: STATISTIK AUSTRIA,
Agrarstrukturhebung 2010.
Erstellt am: 05.02.2013.

und Anbaukombination in Oberösterreich, der Steiermark, den westlichen Landesteilen Niederösterreichs sowie im Klagenfurter Becken.

Karte 13: Die konservierende Bodenbearbeitung wurde vorwiegend im Osten Österreichs in den typischen Ackerbaugebieten eingesetzt.

Karte 13

Konservierende Bodenbearbeitung mit Grubber und Egge (pfluglose Bearbeitung) 2010

Agrarstrukturhebung 2010
Bodenbearbeitung
nach Politischen Bezirken

Anteil der konservierenden Bodenbearbeitung am bearbeiteten Ackerland in %

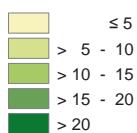

Konservierende Bodenbearbeitung in ha

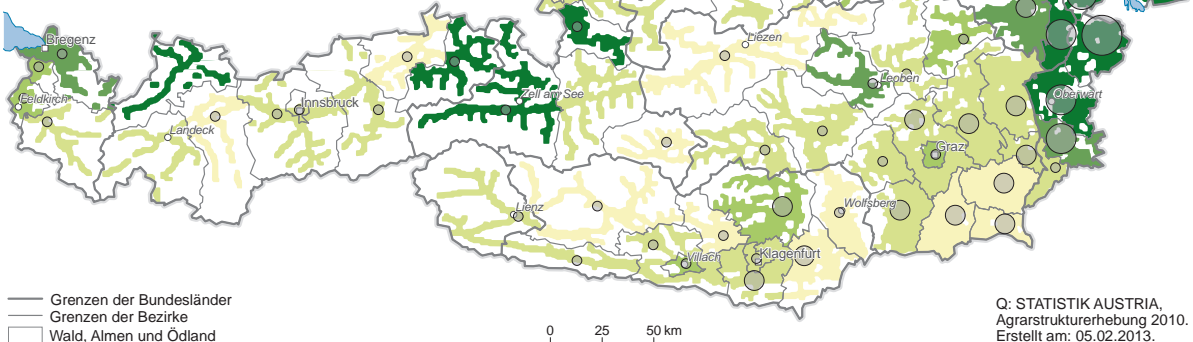
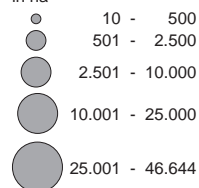

Q: STATISTIK AUSTRIA,
Agrarstrukturhebung 2010.
Erstellt am: 05.02.2013.

3.6.2 Bodenerhaltung/Bodenbedeckung im Winter 2009/2010

Bei der Bodenerhaltung (Bodenbedeckung im Winter 2009/2010) waren die Flächen unter Glas und Folie sowie mehrjährige Kulturen nicht einzubeziehen (Übersicht 18). Für 1.024.569 ha (74,7%) wurden Angaben zur Bodenbedeckung gemacht.

Die Angaben zur Bodenerhaltung (= Erosionsschutz) bezogen sich nur auf jene Ackerflächen, die im Erhebungsjahr bestellt bzw. kultiviert wurden. D.h. mehrjährige Kulturen (z.B. Wechselwiesen etc.) waren ausgenommen.

Unter Bodenbedeckung im Winter war die Bedeckung von Ackerland mit Pflanzen oder Restbewuchs oder vegetationsloses Ackerland im Zeitraum von Oktober 2009 bis Februar 2010 anzugeben.

Im Winter 2009/2010 wurden 480.603 ha (46,9%) der Ackerlandflächen mit normalen Winterkulturen bestellt. Auf 368.233 ha (35,9%) befanden sich zum Schutz vor Erosion und Nährstoffverlusten in der vegetationslosen Zeit bodenbedeckende Winterbegrünungen bzw. ein Zwischenfruchtanbau. 25.151 ha

oder 2,5% des Ackerlandes waren im Winter mit dem Restbewuchs oder Pflanzenresten bzw. den Stopeln der vorangegangenen Anbaukultur bedeckt. Als vegetationsloser Boden im Winter, d.h. Ackerlandflächen, die im Herbst bearbeitet wurden und bis zu den agrotechnischen Maßnahmen der Aussaat im darauffolgenden Frühjahr vegetationslos blieben, wurden 150.582 ha oder 14,7% angegeben.

In den östlichen Bundesländern waren die Ackerlandflächen im Winter zum Großteil mit normalen Winterkulturen bedeckt (Wien: 57,7%, Burgenland: 56,7%, Niederösterreich: 53,0% und Oberösterreich: 49,9%). Die bodenbedeckenden Winterbegrünungen sowie der Zwischenfruchtanbau dominierte in Vorarlberg (66,8%), Salzburg (63,7%) und Tirol (61,5%). Einen hohen Anteil an vegetationslosen Boden verzeichnete die Steiermark mit 54,5%, gefolgt von Kärnten mit 26,8%.

Karte 14: Die Bodenbedeckung im Winter 2009/2010 mit normalen Winterkulturen war überwiegend (absolut und relativ) in den Ackerbaugebieten in Niederösterreich, in Oberösterreich und im Burgenland vorzufinden.

Übersicht 18

Bodenerhaltung/Bodenbedeckung im Winter 2009/2010 (Flächenangaben in Hektar)

Bundesländer	Ackerlandfläche insgesamt	Ackerlandfläche mit Angaben zur Bodenbedeckung insgesamt ¹⁾	davon			
			Normale Winterkulturen	Bodenbedeckende Winterbegrünungen und Zwischenfruchtanbau	Restbewuchs	Vegetationsloser Boden
Burgenland	156.344	113.443	64.335	36.176	2.698	10.234
Kärnten	63.609	42.960	8.456	20.658	2.337	11.508
Niederösterreich	692.121	518.215	274.464	181.200	10.120	52.431
Oberösterreich	293.703	229.820	114.631	93.101	4.460	17.629
Salzburg	6.236	4.370	704	2.785	286	595
Steiermark	141.498	102.409	14.793	27.476	4.307	55.833
Tirol	9.458	6.747	459	4.152	737	1.400
Vorarlberg	3.003	2.034	123	1.358	128	424
Wien	5.456	4.572	2.639	1.326	78	530
Österreich	1.371.428	1.024.569	480.603	368.233	25.151	150.582

Bundesländer	Anteil der Ackerlandfläche mit Angaben zur Bodenbedeckung an der Ackerlandfläche insgesamt (in %)	Anteil der Art der Bodenbedeckung an der Ackerlandfläche mit Angaben zur Bodenbedeckung (in %)			
Burgenland	72,6	56,7	31,9	2,4	9,0
Kärnten	67,5	19,7	48,1	5,4	26,8
Niederösterreich	74,9	53,0	35,0	2,0	10,1
Oberösterreich	78,2	49,9	40,5	1,9	7,7
Salzburg	70,1	16,1	63,7	6,5	13,6
Steiermark	72,4	14,4	26,8	4,2	54,5
Tirol	71,3	6,8	61,5	10,9	20,7
Vorarlberg	67,7	6,0	66,8	6,3	20,8
Wien	83,8	57,7	29,0	1,7	11,6
Österreich	74,7	46,9	35,9	2,5	14,7

Q: STATISTIK AUSTRIA, Agrarstrukturhebung/Erhebung über landwirtschaftliche Produktionsmethoden. - Rundungsdifferenzen technisch bedingt. - 1) Ohne mehrjährige Kulturen am Ackerland sowie Flächen unter Glas und Folie.

Karte 14

Bodenbedeckung mit Winterkulturen 2009/2010

**Agrarstrukturhebung 2010
Bodenbedeckung im Winter
nach Politischen Bezirken**

Anteil der normalen Winterkulturen
an der Bodenbedeckung in %

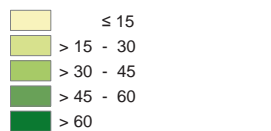

Winterkulturen in ha

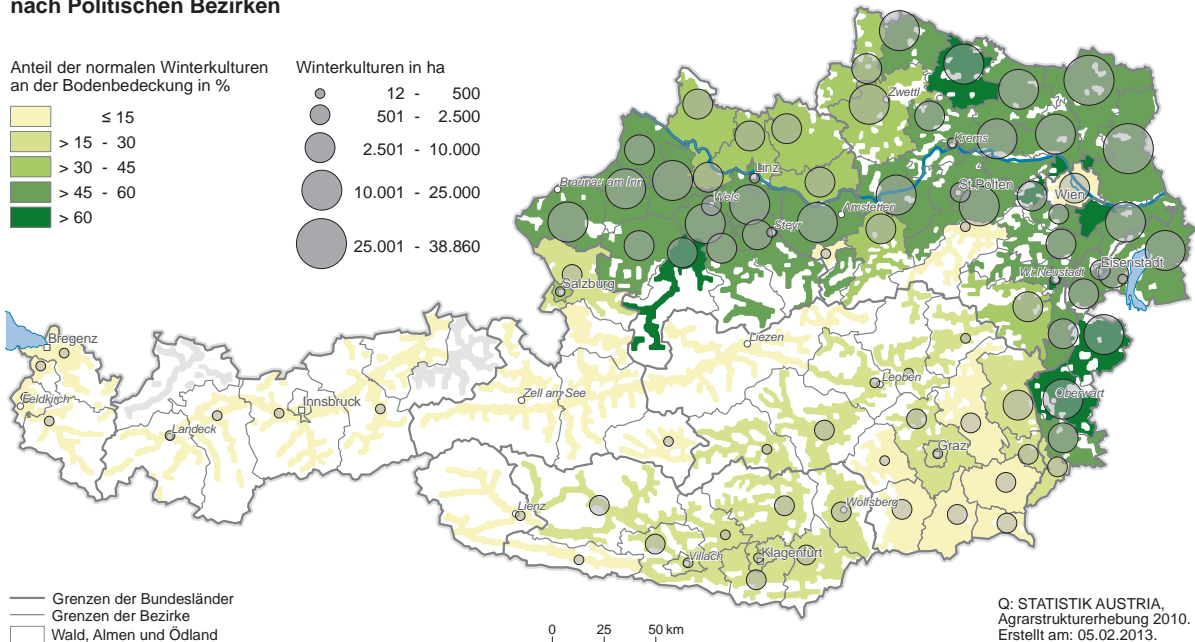
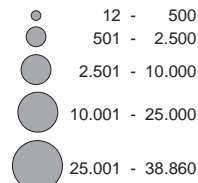

Karte 15: Ackerflächen mit bodenbedeckenden Winterbegrünungen und Zwischenfruchtanbau im Win-

ter 2009/2010 fanden sich in höheren Anteilen in den weniger begünstigten Ackerbaugebieten.

Karte 15

Bodenbedeckung mit Winterbegrünungen und Zwischenfruchtanbau 2009/2010

**Agrarstrukturhebung 2010
Bodenbedeckung im Winter
nach Politischen Bezirken**

Anteil der bodenbedeckenden
Winterbegrünungen und
Zwischenfruchtanbau an der
Bodenbedeckung in %

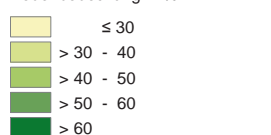

Bodenbedeckende
Winterbegrünungen und
Zwischenfruchtanbau in ha

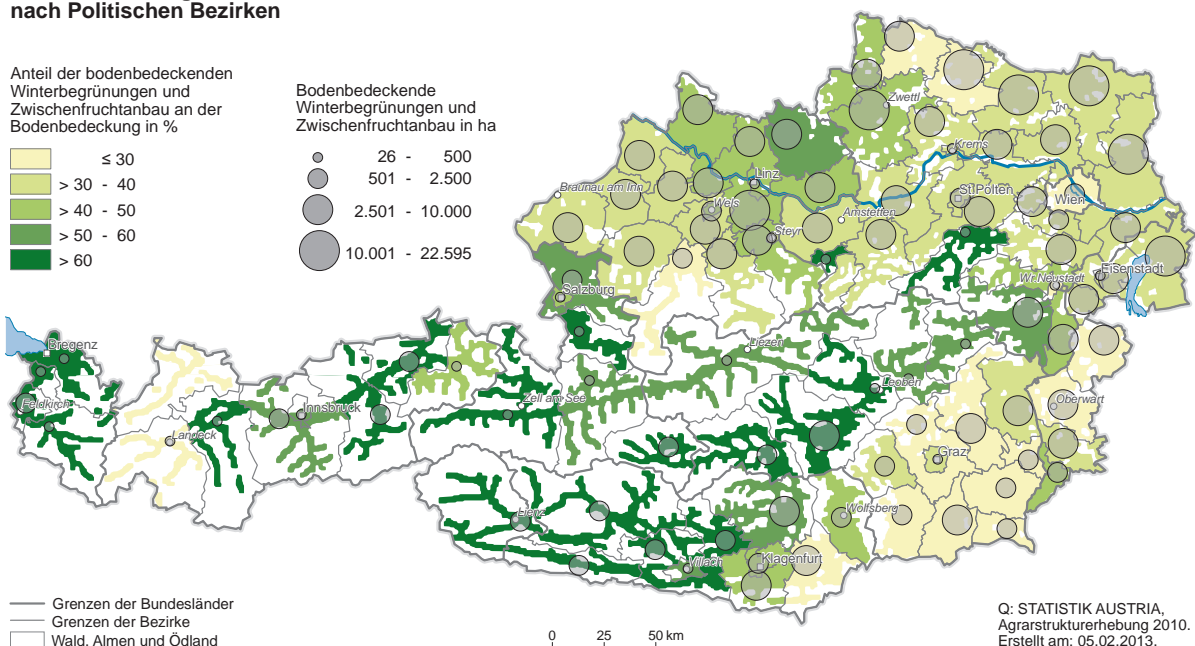
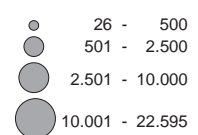

Karte 16

Bodenbedeckung mit Restbewuchs 2009/2010

**Agrarstrukturhebung 2010
Bodenbedeckung im Winter
nach Politischen Bezirken**

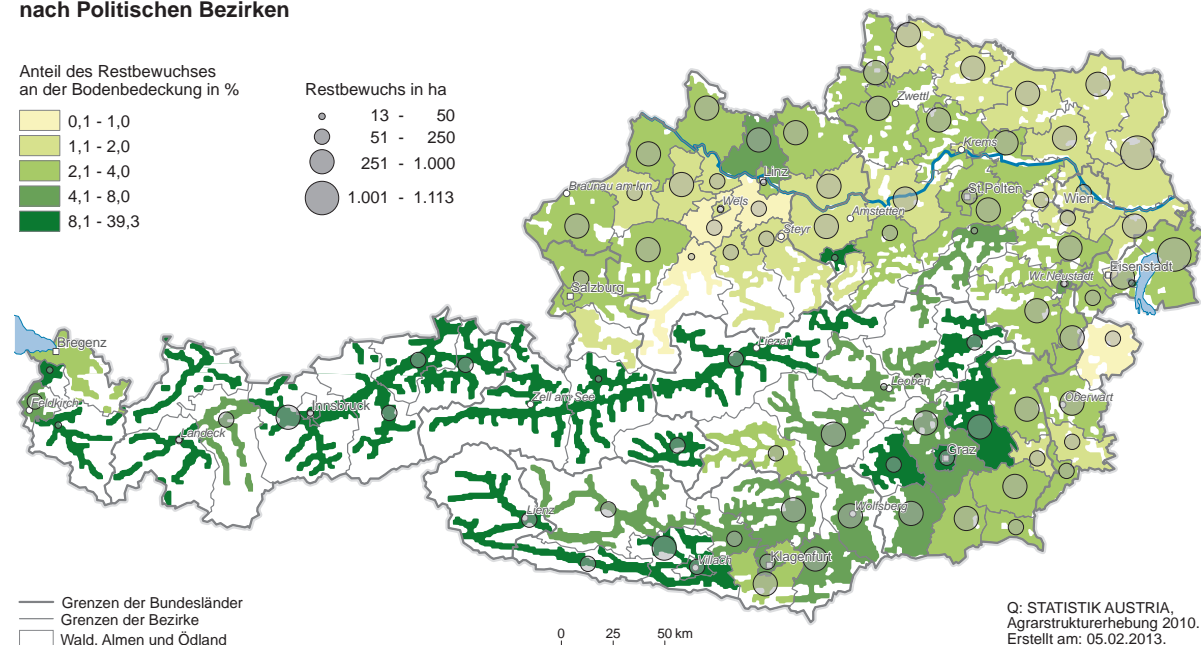

Karte 16 zeigt die Ackerflächen mit Restbewuchs der vorangegangenen Kultur.

Karte 17: Der Anteil der vegetationslosen Ackerflächen im Winter 2009/2010 war in der südlichen Steiermark sowie im östlichen Teil Kärntens sehr hoch.

Karte 17

Vegetationsloser Boden ohne Bodenbedeckung 2009/2010

**Agrarstrukturhebung 2010
Bodenbedeckung im Winter
nach Politischen Bezirken**

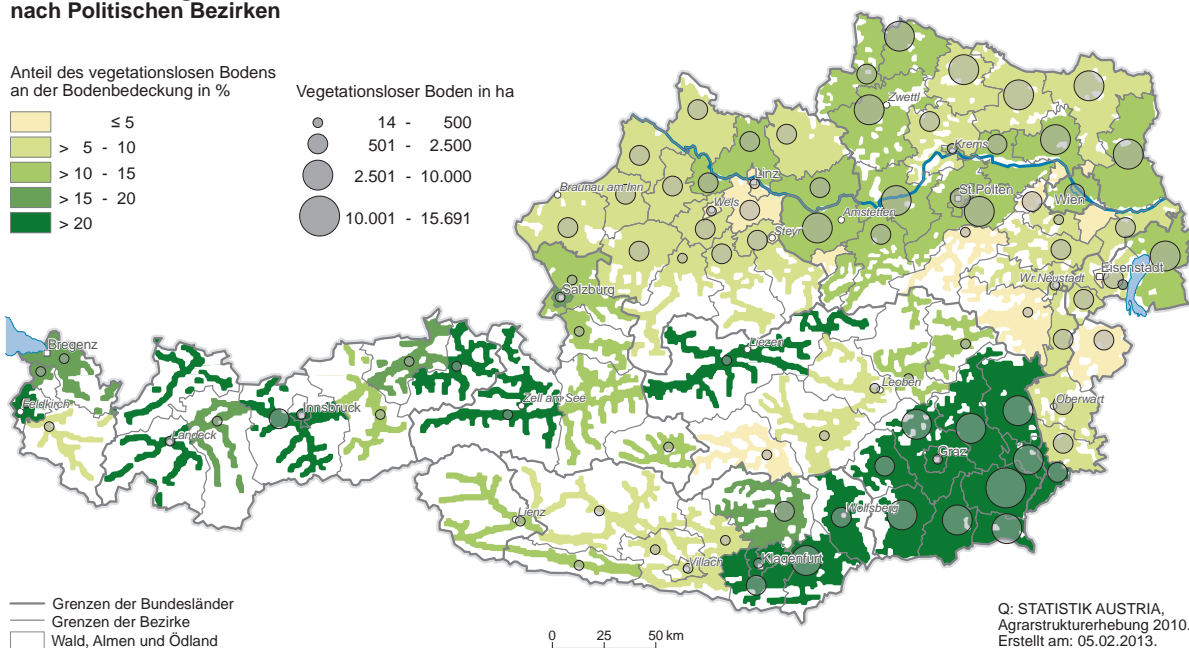

3.6.3 Fruchtfolge

Im Rahmen der Fruchtfolge war der Anteil jener Ackerlandflächen anzugeben, auf denen in den letzten drei Jahren (2008–2010) hintereinander ein und dieselbe Frucht angebaut wurde, wobei nur einjährige Kulturen einzubeziehen waren (Übersicht 19).

50.572 oder 60,2% der Betriebe mit Ackerland gaben an, in den letzten drei Jahren auf der gesamten Ackerlandfläche eine entsprechende Fruchtfolge vor-

Unter dem Begriff „Monokultur“ ist der Anbau von ein und derselben Frucht in drei aufeinanderfolgenden Jahren (2008–2010) zu verstehen, wobei nur einjährige Kulturen einbezogen werden.

genommen zu haben. 13.952 Betriebe (16,6%) hatten bis zu einem Viertel (1-24%) ihrer Ackerlandfläche in den letzten drei Jahren mit ein und derselben Fruchtart bebaut. 6.412 Betriebe (7,6%) bzw. 4.273 Betriebe (5,1%) betrieben auf 25-49% bzw. 50-74% ihrer Ackerlandflächen Monokultur. Bei 8.759 Betrie-

Übersicht 19
Fruchtfolge 2010

Bundesländer	Betriebe mit Ackerlandfläche	davon Betriebe mit Monokultur bei einjährigen Kulturen in den Jahren 2008–2010				
		0%	1-24%	25-49%	50-74%	75-100%
Burgenland	5.576	3.696	1.033	310	164	373
Kärnten	6.235	2.947	1.120	710	476	982
Niederösterreich	26.304	18.111	5.001	1.475	697	1.020
Oberösterreich	21.288	15.109	3.397	1.291	552	939
Salzburg	1.190	802	128	84	50	126
Steiermark	19.274	8.270	2.631	2.047	1.968	4.358
Tirol	3.286	1.294	538	393	282	779
Vorarlberg	461	136	74	80	66	105
Wien	354	207	30	22	18	77
Österreich	83.968	50.572	13.952	6.412	4.273	8.759
Prozentuelle Verteilung in den Bundesländern						
Burgenland	100,0	66,3	18,5	5,6	2,9	6,7
Kärnten	100,0	47,3	18,0	11,4	7,6	15,7
Niederösterreich	100,0	68,9	19,0	5,6	2,6	3,9
Oberösterreich	100,0	71,0	16,0	6,1	2,6	4,4
Salzburg	100,0	67,4	10,8	7,1	4,2	10,6
Steiermark	100,0	42,9	13,7	10,6	10,2	22,6
Tirol	100,0	39,4	16,4	12,0	8,6	23,7
Vorarlberg	100,0	29,5	16,1	17,4	14,3	22,8
Wien	100,0	58,5	8,5	6,2	5,1	21,8
Österreich	100,0	60,2	16,6	7,6	5,1	10,4

Q: STATISTIK AUSTRIA, Agrarstrukturhebung/Erhebung über landwirtschaftliche Produktionsmethoden.

Grafik 11

Fruchtfolge 2010: Anteil der Ackerfläche mit Monokultur

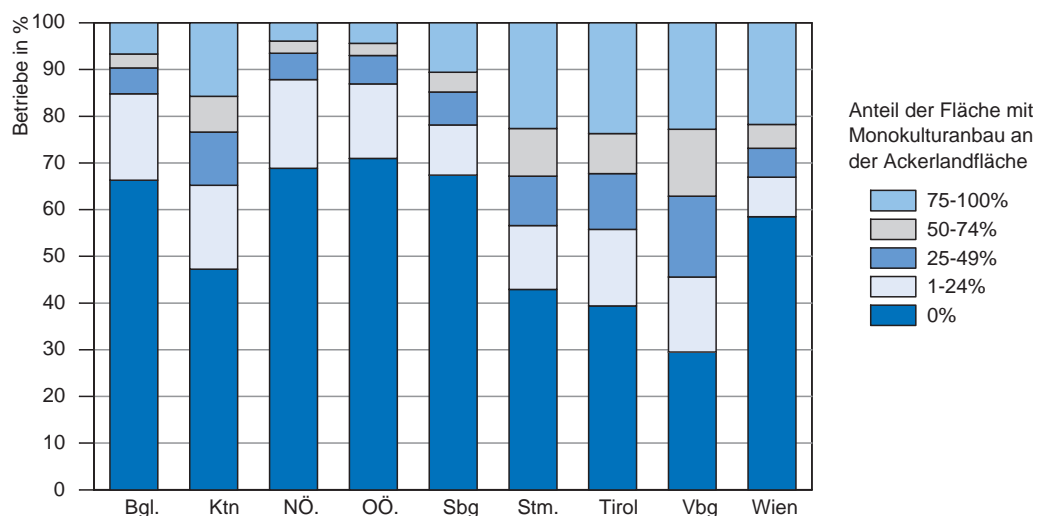

Q: STATISTIK AUSTRIA, Agrarstrukturhebung/Erhebung über landwirtschaftliche Produktionsmethoden.

ben (10,4%) waren zwischen 75 und 100% der Ackerlandflächen im Zeitraum 2008–2010 mit ein und derselben Fruchtart bestellt. Fast die Hälfte (49,8%) dieser Betriebe lag in der Steiermark.

Grafik 11 zeigt, dass in Oberösterreich 71,0%, in Niederösterreich 68,9%, in Salzburg 67,4% und im Burgenland 66,3% der Ackerbaubetriebe auf ihrer gesamten Ackerfläche die Regeln der Fruchtfolge einhielten.

3.6.4 Landschaftselemente

In Summe waren es in Österreich 30.197 Betriebe, die im Zeitraum 2008–2010 zur Erhaltung bereits bestehender Landschaftselemente beitrugen bzw. neue anlegten (Übersicht 20). Das waren 17,4% der Betriebe. Zu den Landschaftselementen zählten Hecken, Baumreihen oder Steinmauern.

29.123 Betriebe pflegten bereits bestehende Landschaftselemente und 4.324 Betriebe legten in den letzten drei Jahren neue Landschaftselemente an; wovon 3.250 Betriebe aber auch bereits bestehende Landschaftselemente betreuten. Die meisten Neueinsteiger/-einstiegsrinnen bei der Anlage von Landschaftselementen im Zeitraum 2008–2010, d.h.

Betriebe, die sich bislang nicht mit der Erhaltung von Landschaftselementen beschäftigt hatten, gab es in Oberösterreich mit 350 Betrieben (32,6%). 23,6% entfielen auf Niederösterreich und in der Steiermark begannen 19,3% erstmals mit der Neuanlage von Landschaftselementen.

Am häufigsten wurden bestehende Baumreihen gepflegt (20.226 Betriebe) bzw. neu angelegt (2.724 Betriebe). 16.881 Betriebe betreuten im Zeitraum 2008–2010 Hecken, 1.335 Betriebe nahmen eine Neuanlage von Hecken vor. Die Erhaltung von Steinmauern erfolgte in 3.939 Betrieben bzw. neue Steinmauern wurden von 1.104 Betrieben errichtet. 27,9% der Betriebe, die Steinmauern in Stand hielten, lagen in Niederösterreich. Aber auch beim Neubau von Steinmauern war Niederösterreich mit einem Anteil von 28,4% führend.

Die meisten Betriebe (11.077 bzw. 36,7%), die Landschaftselemente pflegten bzw. neu anlegten, lagen in Niederösterreich, gefolgt von Oberösterreich mit 6.802 Betrieben (22,5%) und der Steiermark mit 5.710 Betrieben (18,9%).

In Niederösterreich gab es auch den höchsten Anteil an Betrieben mit Landschaftselementen, d.h. 26,6%

Übersicht 20

Landschaftselemente 2010

Bundesländer	Betriebe, die in den letzten 3 Jahren							
	bereits bestehende Landschaftselemente gepflegt haben				Landschaftselemente neu angelegt haben			
	insgesamt	darunter			insgesamt	darunter		
		Hecken	Baumreihen	Steinmauern		Hecken	Baumreihen	Steinmauern
Burgenland	789	403	568	27	136	58	87	18
Kärnten	1.899	1.079	1.197	410	242	83	129	85
Niederösterreich	10.823	7.172	8.003	1.100	1.429	398	1.011	313
Oberösterreich	6.452	2.981	4.779	781	1.256	419	790	283
Salzburg	1.280	928	575	214	196	80	74	81
Steiermark	5.503	2.986	3.778	612	764	218	455	224
Tirol	1.750	987	945	629	200	52	108	73
Vorarlberg	571	298	359	157	89	20	65	24
Wien	56	47	22	9	12	7	5	3
Österreich	29.123	16.881	20.226	3.939	4.324	1.335	2.724	1.104

Bundesländer	Betriebe, die in den letzten 3 Jahren bereits bestehende Landschaftselemente gepflegt bzw. neue angelegt haben	davon Betriebe, die in den letzten 3 Jahren		
		sowohl bereits bestehende Landschaftselemente gepflegt als auch neue angelegt haben	nur bereits bestehende Landschaftselemente gepflegt haben	nur Landschaftselemente neu angelegt haben
Burgenland	830	95	694	41
Kärnten	1.964	177	1.722	65
Niederösterreich	11.077	1.175	9.648	254
Oberösterreich	6.802	906	5.546	350
Salzburg	1.359	117	1.163	79
Steiermark	5.710	557	4.946	207
Tirol	1.802	148	1.602	52
Vorarlberg	594	66	505	23
Wien	59	9	47	3
Österreich	30.197	3.250	25.873	1.074

Q: STATISTIK AUSTRIA, Agrarstrukturserhebung/Erhebung über landwirtschaftliche Produktionsmethoden.

der niederösterreichischen Betriebe hatten in den Jahren 2008–2010 Landschaftselemente gepflegt bzw. neu angelegt. In Oberösterreich waren es 20,4% der Betriebe. Am geringsten war die Quote im Burgenland, nur 8,5% der burgenländischen Betriebe beschäftigten sich mit der Pflege bzw. Anlage von Landschaftselementen.

3.6.5 Nährstoffe (Ausbringung von Wirtschaftsdünger auf landwirtschaftlich genutzten Flächen)

Unter dem Titel „Nährstoffe“ wurden die Betriebe und deren landwirtschaftlich genutzte Fläche (Anteil in Prozentklassen) erfasst, auf die die Betriebe im Erhebungsjahr Festmist oder Gülle ausgebracht haben. Des Weiteren war anzugeben, auf wie viel der Fläche (Anteil in Prozentklassen) eine unmittelbare Einarbeitung innerhalb von 4 Stunden erfolgte.

97.114 Betriebe (63,3% der Betriebe mit landwirtschaftlich genutzten Flächen) hatten im Befragungs-

zeitraum auf ihrer Fläche Festmist (Übersicht 21) ausgebracht. 40,0% dieser Betriebe düngten den Großteil ihrer landwirtschaftlich genutzten Fläche (75-100%) mit Festmist und 19,7% brachten auf 50-74% der Fläche Festmist aus. 17,3% bzw. 23,0% der Betriebe versorgten 25-49% bzw. bis zu einem Viertel ihrer landwirtschaftlich genutzten Fläche mit Festmist.

Aus dem Bundesländervergleich geht hervor, dass der Anteil der Betriebe, die ihre landwirtschaftlichen Flächen mit Festmist düngten, im Westen Österreichs am höchsten war (83,1% der Salzburger Betriebe, 82,5% der Vorarlberger Betriebe und 81,1% der Tiroler Betriebe). In Wien brachten nur 10,3% und im Burgenland 24,6% der Betriebe Festmist auf ihre Flächen aus.

In 68.711 Betrieben (70,8% der Betriebe mit Festmistausbringung) wurde der ausgebrachte Festmist nicht innerhalb von 4 Stunden eingearbeitet. In 3.323 Betrieben (3,4%) erfolgte die zeitnahe Einarbeitung auf 75-100% ihrer Flächen und in 3.082 Betrieben (3,2%) auf 50-74% der Flächen. 5.862 Betriebe (6,0%)

Übersicht 21

Nährstoffe (Ausbringung von Wirtschaftsdünger auf landwirtschaftlich genutzten Flächen) 2010

Bundesländer	Betriebe mit landwirtschaftlich genutzter Fläche insgesamt	Betriebe mit Ausbringung von Festmist auf ... der landwirtschaftlich genutzten Fläche					Betriebe mit Ausbringung von Festmist	davon				
								Betriebe mit Ausbringung von Festmist auf ... der landwirtschaftlich genutzten Fläche mit Einarbeitung innerhalb von 4 Stunden				
		0%	1-24%	25-49%	50-74%	75-100%		0%	1-24%	25-49%	50-74%	75-100%
Burgenland	8.597	6.485	1.097	389	260	366	2.112	1.112	620	175	94	111
Kärnten	14.766	5.055	1.930	1.935	2.244	3.602	9.711	7.490	1.272	421	247	281
Niederösterreich	36.986	17.943	6.114	3.667	3.365	5.897	19.043	11.075	4.846	1.655	775	692
Oberösterreich	30.385	7.175	4.834	3.425	3.712	11.239	23.210	14.798	4.886	1.878	895	753
Salzburg	9.050	1.530	974	1.087	1.755	3.704	7.520	6.634	479	177	104	126
Steiermark	34.867	14.327	5.556	4.109	4.002	6.873	20.540	15.335	2.759	1.035	611	800
Tirol	14.415	2.727	1.289	1.580	2.731	6.088	11.688	9.458	1.057	394	290	489
Vorarlberg	3.921	686	524	634	1.033	1.044	3.235	2.768	214	122	64	67
Wien	532	477	28	9	6	12	55	41	3	5	2	4
Österreich	153.519	56.405	22.346	16.835	19.108	38.825	97.114	68.711	16.136	5.862	3.082	3.323
Prozentueller Anteil in den Bundesländern												
Burgenland	5,6	11,5	4,9	2,3	1,4	0,9	2,2	1,6	3,8	3,0	3,0	3,3
Kärnten	9,6	9,0	8,6	11,5	11,7	9,3	10,0	10,9	7,9	7,2	8,0	8,5
Niederösterreich	24,1	31,8	27,4	21,8	17,6	15,2	19,6	16,1	30,0	28,2	25,1	20,8
Oberösterreich	19,8	12,7	21,6	20,3	19,4	28,9	23,9	21,5	30,3	32,0	29,0	22,7
Salzburg	5,9	2,7	4,4	6,5	9,2	9,5	7,7	9,7	3,0	3,0	3,4	3,8
Steiermark	22,7	25,4	24,9	24,4	20,9	17,7	21,2	22,3	17,1	17,7	19,8	24,1
Tirol	9,4	4,8	5,8	9,4	14,3	15,7	12,0	13,8	6,6	6,7	9,4	14,7
Vorarlberg	2,6	1,2	2,3	3,8	5,4	2,7	3,3	4,0	1,3	2,1	2,1	2,0
Wien	0,3	0,8	0,1	0,1	0,0	0,0	0,1	0,1	0,0	0,1	0,1	0,1
Österreich	100,0	100,0	100,0	100,0	100,0	100,0	100,0	100,0	100,0	100,0	100,0	100,0
Prozentuelle Verteilung je Bundesland												
Burgenland	100,0	75,4	12,8	4,5	3,0	4,3	100,0	52,7	29,4	8,3	4,5	5,3
Kärnten	100,0	34,2	13,1	13,1	15,2	24,4	100,0	77,1	13,1	4,3	2,5	2,9
Niederösterreich	100,0	48,5	16,5	9,9	9,1	15,9	100,0	58,2	25,4	8,7	4,1	3,6
Oberösterreich	100,0	23,6	15,9	11,3	12,2	37,0	100,0	63,8	21,1	8,1	3,9	3,2
Salzburg	100,0	16,9	10,8	12,0	19,4	40,9	100,0	88,2	6,4	2,4	1,4	1,7
Steiermark	100,0	41,1	15,9	11,8	11,5	19,7	100,0	74,7	13,4	5,0	3,0	3,9
Tirol	100,0	18,9	8,9	11,0	18,9	42,2	100,0	80,9	9,0	3,4	2,5	4,2
Vorarlberg	100,0	17,5	13,4	16,2	26,3	26,6	100,0	85,6	6,6	3,8	2,0	2,1
Wien	100,0	89,7	5,3	1,7	1,1	2,3	100,0	74,5	5,5	9,1	3,6	7,3
Österreich	100,0	36,7	14,6	11,0	12,4	25,3	100,0	70,8	16,6	6,0	3,2	3,4

Bundesländer	Betriebe mit landwirtschaft- lich genutzter Fläche insge- samt	Betriebe mit Ausbringung von Gülle auf ... der landwirtschaftlich genutzten Fläche					Betriebe mit Ausbringung von Gülle	davon				
								Betriebe mit Ausbringung von Gülle auf ... der landwirtschaftlich genutzten Fläche mit Einarbeitung innerhalb von 4 Stunden				
		0%	1-24%	25-49%	50-74%	75-100%		0%	1-24%	25-49%	50-74%	75-100%
Burgenland	8.597	8.050	253	126	82	86	547	236	167	72	39	33
Kärnten	14.766	10.347	803	1.072	1.074	1.470	4.419	3.496	441	183	133	166
Niederösterreich	36.986	25.883	1.867	2.134	2.821	4.281	11.103	6.791	2.116	1.009	664	523
Oberösterreich	30.385	12.452	1.664	2.541	4.213	9.515	17.933	12.001	2.793	1.475	922	742
Salzburg	9.050	4.417	609	864	984	2.176	4.633	4.363	132	56	40	42
Steiermark	34.867	22.988	1.819	2.322	3.029	4.709	11.879	8.585	1.247	710	561	776
Tirol	14.415	8.310	1.468	1.381	1.198	2.058	6.105	5.202	477	183	86	157
Vorarlberg	3.921	1.618	415	468	638	782	2.303	2.021	157	74	24	27
Wien	532	525	4	-	2	1	7	5	1	-	1	-
Österreich	153.519	94.590	8.902	10.908	14.041	25.078	58.929	42.700	7.531	3.762	2.470	2.466
Prozentueller Anteil in den Bundesländern												
Burgenland	5,6	8,5	2,8	1,2	0,6	0,3	0,9	0,6	2,2	1,9	1,6	1,3
Kärnten	9,6	10,9	9,0	9,8	7,6	5,9	7,5	8,2	5,9	4,9	5,4	6,7
Niederösterreich	24,1	27,4	21,0	19,6	20,1	17,1	18,8	15,9	28,1	26,8	26,9	21,2
Oberösterreich	19,8	13,2	18,7	23,3	30,0	37,9	30,4	28,1	37,1	39,2	37,3	30,1
Salzburg	5,9	4,7	6,8	7,9	7,0	8,7	7,9	10,2	1,8	1,5	1,6	1,7
Steiermark	22,7	24,3	20,4	21,3	21,6	18,8	20,2	20,1	16,6	18,9	22,7	31,5
Tirol	9,4	8,8	16,5	12,7	8,5	8,2	10,4	12,2	6,3	4,9	3,5	6,4
Vorarlberg	2,6	1,7	4,7	4,3	4,5	3,1	3,9	4,7	2,1	2,0	1,0	1,1
Wien	0,3	0,6	0,0	0,0	0,0	0,0	0,0	0,0	0,0	0,0	0,0	0,0
Österreich	100,0	100,0	100,0	100,0	100,0	100,0	100,0	100,0	100,0	100,0	100,0	100,0
Prozentuelle Verteilung je Bundesland												
Burgenland	100,0	93,6	2,9	1,5	1,0	1,0	100,0	43,1	30,5	13,2	7,1	6,0
Kärnten	100,0	70,1	5,4	7,3	7,3	10,0	100,0	79,1	10,0	4,1	3,0	3,8
Niederösterreich	100,0	70,0	5,0	5,8	7,6	11,6	100,0	61,2	19,1	9,1	6,0	4,7
Oberösterreich	100,0	41,0	5,5	8,4	13,9	31,3	100,0	66,9	15,6	8,2	5,1	4,1
Salzburg	100,0	48,8	6,7	9,5	10,9	24,0	100,0	94,2	2,8	1,2	0,9	0,9
Steiermark	100,0	65,9	5,2	6,7	8,7	13,5	100,0	72,3	10,5	6,0	4,7	6,5
Tirol	100,0	57,6	10,2	9,6	8,3	14,3	100,0	85,2	7,8	3,0	1,4	2,6
Vorarlberg	100,0	41,3	10,6	11,9	16,3	19,9	100,0	87,8	6,8	3,2	1,0	1,2
Wien	100,0	98,7	0,8	0,0	0,4	0,2	100,0	71,4	14,3	0,0	14,3	0,0
Österreich	100,0	61,6	5,8	7,1	9,1	16,3	100,0	72,5	12,8	6,4	4,2	4,2

Q: STATISTIK AUSTRIA, Agrarstrukturhebung/Erhebung über landwirtschaftliche Produktionsmethoden.

arbeiteten den Festmist auf 25-49% der Fläche in weniger als 4 Stunden ein. 16.136 Betriebe (16,6%) hatten eine rasche Einarbeitung auf 1-24% ihrer Fläche vorgenommen.

Gülle wurde in 58.929 Betrieben (38,4% der Betriebe mit landwirtschaftlich genutzten Flächen) für die Düngung eingesetzt. 42,6% bzw. 23,8% dieser Betriebe brachten auf 75-100% bzw. 50-74% ihrer Fläche Gülle aus. 18,5% der Betriebe hatten 25-49% und 15,1% der Betriebe 1-24% der Flächen mit Gülle gedüngt.

Die meisten Betriebe, die Gülle auf ihren Flächen als Dünger einsetzten, gab es in Oberösterreich (17.933 Betriebe oder 30,4%). In der Steiermark lagen 11.879 (20,2%) und in Niederösterreich 11.103 Betriebe (18,8%). Oberösterreich verzeichnete auch den höchsten Anteil an Betrieben mit Gülleeinsatz: In 59,0% der oberösterreichischen Betriebe wurde Gülle für die

Düngung verwendet. In Vorarlberg waren es 58,7% und in Salzburg 51,2% der Betriebe.

42.700 Betriebe bzw. 72,5% der Betriebe mit Gülleausbringung gaben an, die frisch ausgebrachte Gülle nicht innerhalb von 4 Stunden einzuarbeiten. 12,8% der Betriebe hatten auf 1-24% ihrer Fläche eine rasche Einarbeitung vorgenommen. 6,4% arbeiteten die Gülle auf 25-49% der Fläche zeitnah ein. Je 4,2% der Betriebe führten auf 50-74% bzw. 75-100% ihrer landwirtschaftlichen Fläche eine zügige Einarbeitung innerhalb von 4 Stunden durch.

Die unmittelbare Einarbeitung von Gülle hat das Ziel der Verringerung der Ammoniakemissionen zum Zwecke des Umwelt- und Klimaschutzes. Für die landwirtschaftlichen Betriebe ergibt sich mit dieser Maßnahme zur Verlustsenkung der Vorteil einer wesentlichen Erhöhung der pflanzenbaulichen Verfügbarkeit des gedüngten Stickstoffs.

3.7 Bewässerung

3.7.1 Bewässerte Flächen

Im Jahr 2010 gaben 4.704 Betriebe an, bei Bedarf eine Fläche im Ausmaß von insgesamt 91.998 ha bewässern zu können (Übersicht 22). Im Schnitt verfügte somit ein österreichischer Bewässerungsbetrieb über 19,6 ha bewässerbare Fläche. Im Bundesländervergleich lag Niederösterreich an erster Stelle mit einer durchschnittlich bewässerbaren Fläche je Betrieb von 27,7 ha, gefolgt vom Burgenland mit 25,1 ha.

Übersicht 22

Bewässerung 2010

(Flächenangaben in Hektar)

Strukturmerkmale	Bewässerbare Fläche		Bewässerte Fläche		Durchschnittlich bewässerte Fläche 2008–2010		Wasserverbrauch für die Bewässerung im Jahr 2010 (in m³)
	Betriebe	Fläche	Betriebe	Fläche	Betriebe	Fläche	
Bundesländer							
Burgenland	915	22.977	437	7.239	533	8.852	3.660.545
Kärnten	122	639	75	133	79	129	110.383
Niederösterreich	2.195	60.700	1.249	15.264	1.606	19.126	10.828.751
Oberösterreich	233	1.551	150	395	164	462	319.879
Salzburg	40	128	31	46	33	51	38.202
Steiermark	395	1.970	309	1.135	338	919	908.993
Tirol	562	1.971	452	1.399	479	1.403	1.082.412
Vorarlberg	44	70	33	40	34	38	100.687
Wien	198	1.991	181	830	193	910	1.266.376
Österreich	4.704	91.998	2.917	26.481	3.459	31.891	18.316.228
Betriebsformen							
Forstbetriebe	113	1.143	52	95	63	106	56.128
Gartenbaubetriebe	618	2.342	587	1.032	610	1.150	2.086.961
Marktfiruchtbetriebe	1.643	66.915	1.068	19.017	1.248	22.684	12.548.936
Dauerkulturbetriebe	1.408	8.672	619	2.485	869	3.585	1.242.524
Futterbaubetriebe	480	2.594	314	1.129	345	1.082	1.037.301
Veredelungsbetriebe	60	1.007	34	282	43	263	102.484
Landw. Gemischtbetr.	377	9.289	240	2.432	278	3.013	1.233.524
Agrargemeinschaften	3	22	3	9	3	9	8.370
Nicht klassifiz. Betriebe	2	14	-	-	-	-	-

Q: STATISTIK AUSTRIA, Agrarstrukturhebung/Erhebung über landwirtschaftliche Produktionsmethoden. - Rundungsdifferenzen technisch bedingt.

Bewässerbare Fläche: Fläche, die im Bezugsjahr erforderlichenfalls mit den im Betrieb verfügbaren technischen Einrichtungen und der verfügbaren Wassermenge bewässert werden könnte.

Bewässerte Fläche: Fläche jener Kulturen, die im Zeitraum vom 1. November 2009 bis 31. Oktober 2010 tatsächlich mindestens einmal bewässert wurde.

Durchschnittlich bewässerte Fläche (Mittelwert der Jahre 2008–2010): Die durchschnittliche landwirtschaftlich genutzte Fläche des Betriebs, die in den vergangenen 3 Jahren (2008–2010) bewässert wurde.

Beim **Wasserverbrauch** waren Angaben über die Menge des im Zeitraum vom 1. November 2009 bis 31. Oktober 2010 im Betrieb für die Bewässerung verbrauchten Wassers, unabhängig von der Herkunft, zu machen.

Die für die Bewässerung verbrauchte Wassermenge konnte je nach vorliegender Information auf zwei Arten

Bedingt durch die feuchten Witterungsverhältnisse vor allem in den klassischen Bewässerungsregionen im Jahr 2010 wurden in 2.917 Betrieben (62,0%) nur 26.481 ha (28,8%) tatsächlich bewässert. Durchschnittlich wurden von einem Betrieb im Jahr 2010 9,1 ha mindestens einmal bewässert. Vor allem in den typischen Bewässerungsgebieten in Niederösterreich bzw. im Burgenland regnete es während der Vegetationsperiode 2010 mehr als 130% des langjährigen Durchschnitts. So hatten im Burgenland nur 47,8% und in Niederösterreich 56,9% der Betriebe mit bewässerbaren Flächen eine Bewässerung vorgenommen.

angegeben werden:

Entweder war zu jeder bewässerten Kultur(gruppe) die jeweilige Summe der Bewässerungsgaben in mm oder die gesamte für die Bewässerung verbrauchte Wassermenge in m³ einzutragen. Bei jenen Betrieben, die Bewässerungsgaben in mm meldeten, erfolgte die Umrechnung in m³ zur Ermittlung des Wasserverbrauchs durch die Bundesanstalt Statistik Österreich.

Karte 18 gibt einen Überblick über die im Jahr 2010 bewässerten Flächen. Daraus geht hervor, dass sich der Großteil der bewässerten Flächen in Wien und im angrenzenden Marchfeld sowie im Burgenland befindet.

3.459 Betriebe (73,5% der Bewässerungsbetriebe) gaben an, in den letzten drei Jahren (2008–2010)

Karte 18

Bewässerte Flächen 2010

**Agrarstrukturenerhebung 2010
Landwirtschaftlich genutzte Fläche: bewässerte Fläche
nach Gemeinden**

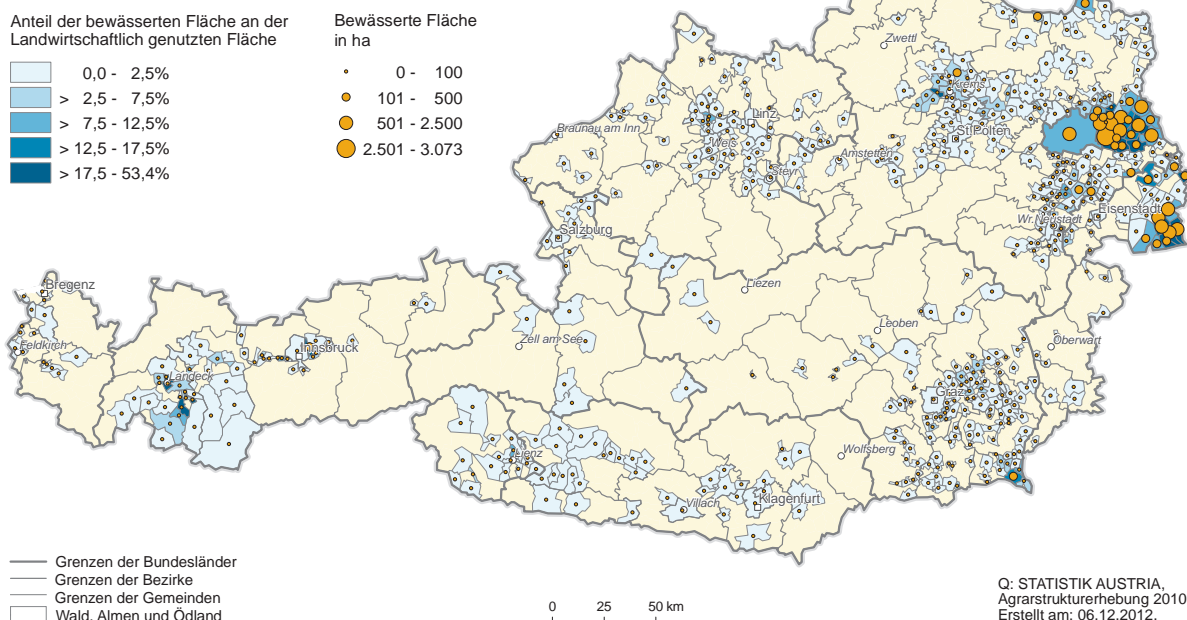

im Schnitt 31.891 ha bewässert zu haben. Auf einen Betrieb entfielen durchschnittlich 9,2 ha bewässerte Fläche.

Für die Bewässerung wurde im Jahr 2010 ein Wasserverbrauch von insgesamt 18.316.228 m³ ermittelt. Der Bedarf je Betrieb lag bei 6.279 m³. Für die Bewässerung von einem Hektar Fläche wurden im Schnitt 692 m³ Wasser verwendet. Naturgemäß war der Was-

serverbrauch stark abhängig von der bewässerten Kultur. Wie die Auswertung nach Betriebsformen zeigt, entfielen in einem Gartenbaubetrieb auf einen Hektar 2.022 m³. Ein Marktfruchtbetrieb verbrauchte 660 m³ pro ha und ein Dauerkulturbetrieb wendete 500 m³ Wasser je ha auf. Ein Spezifikum stellen die Futterbaubetriebe mit bewässerten Flächen dar, die von Tiroler Betrieben dominiert sind (von den 314 Futterbaubetrieben mit bewässerten Flächen liegen 264

Grafik 12

Anteil der bewässerten Kulturen (in %) an der bewässerten Fläche 2010

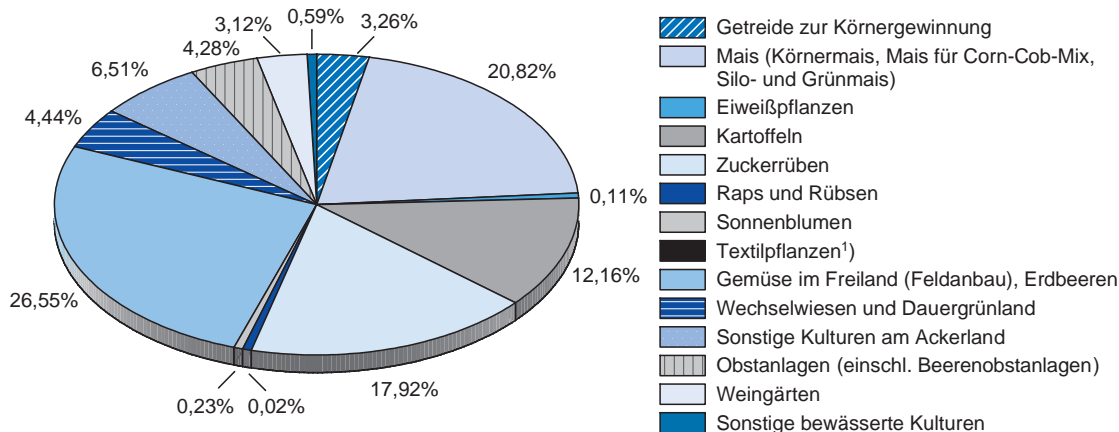

Q: STATISTIK AUSTRIA, Agrarstrukturenerhebung/Erhebung über landwirtschaftliche Produktionsmethoden. - 1) Im Jahr 2010 erfolgte in Österreich keine Bewässerung von Textilpflanzen.

in Tirol, vorwiegend im Bezirk Landeck, siehe dazu auch Karte 18). Der durchschnittliche Wasserverbrauch von 919 m³ pro ha ergibt sich aus der traditionellen Bewässerung von Grünlandflächen mittels Sprinklern bzw. Gießgängen.

In Niederösterreich war mit 59,1% der Wasserverbrauch am höchsten, Burgenland lag mit 20,0% des Wasserverbrauchs an zweiter Stelle, gefolgt von Wien mit 6,9%. Das war auf die große Anzahl an Gartenbau- bzw. Feldgemüseanbaubetrieben in diesen Bundesländern zurückzuführen.

3.7.1.1 Bewässerte Kulturen

Den größten Anteil an der im Jahr 2010 bewässerten Fläche nahm der Anbau von Gemüse im Freiland (Feldanbau) einschl. Erdbeeren (Grafik 12) mit einem Flächenausmaß von 7.030 ha (26,5%) ein. An zweiter Stelle lag die Bewässerung von Mais mit 5.513 ha (20,8%), gefolgt von Zuckerrüben mit 4.745 ha (17,9%) und Kartoffeln mit 3.221 ha (12,2%).

3.7.2 Bewässerungsverfahren

Bei den Angaben über die **Bewässerungsverfahren** ist zu beachten, dass Mehrfachnennungen möglich waren, sofern von einem Betrieb mehrere Verfahren für die Bewässerung unterschiedlicher Kulturen angewendet wurden.

Übersicht 23

Angewandte Bewässerungsverfahren 2010

Bundesländer	Betriebe mit		
	Sprinklerbewässerung	Tropfenbewässerung	Oberflächenbewässerung
Burgenland	298	123	102
Kärnten	49	22	25
Niederösterreich	828	402	105
Oberösterreich	97	79	30
Salzburg	20	14	13
Steiermark	164	171	49
Tirol	349	56	106
Vorarlberg	25	13	9
Wien	98	105	42
Österreich	1.928	985	481
Prozentuelle Verteilung in den Bundesländern			
Burgenland	15,5	12,5	21,2
Kärnten	2,5	2,2	5,2
Niederösterreich	42,9	40,8	21,8
Oberösterreich	5,0	8,0	6,2
Salzburg	1,0	1,4	2,7
Steiermark	8,5	17,4	10,2
Tirol	18,1	5,7	22,0
Vorarlberg	1,3	1,3	1,9
Wien	5,1	10,7	8,7
Österreich	100,0	100,0	100,0

Q: STATISTIK AUSTRIA, Agrarstrukturerhebung/Erhebung über landwirtschaftliche Produktionsmethoden.

In 1.928 Betrieben wurde für die Bewässerung eine Sprinklerbewässerung (Übersicht 23) verwendet. In 985 Betrieben war eine Tropfenbewässerung im Einsatz und in 481 Betrieben wurde mittels Oberflächenbewässerung bewässert.

2.482 Betriebe verfügten nur über ein Bewässerungsverfahren; 393 Betriebe setzten im Jahr 2010 zwei unterschiedliche Methoden zur Bewässerung ein und in 42 Betrieben kamen drei Bewässerungsmethoden zum Einsatz.

3.7.3 Ursprung des Bewässerungswassers

Bei den Angaben über den **Ursprung des Bewässerungswassers** ist zu beachten, dass Mehrfachnennungen möglich waren, sofern ein Betrieb für die Bewässerung mehrere Quellen nutzte.

Als häufigste Quelle des Bewässerungswassers wurde die Versorgung mit Grundwasser aus dem eigenen Brunnen (Übersicht 24) angegeben (1.837 Betriebe). Die meisten Betriebe (48,4%) stammten aus Niederösterreich und 21,6% der Betriebe lagen im Burgenland. 579 Betriebe nutzten für die Bewässerung Wasser aus gemeinsamen Wasserversorgungsnetzen. Auch hier waren 47,3% der Betriebe

Übersicht 24

Ursprung des Bewässerungswassers 2010

Bundesländer	Anzahl der Betriebe mit Ursprung des Bewässerungswassers			
	außerhalb des Betriebs		im Betrieb	
	Wasser aus gemeinsamen Wasserversorgungsnetzen	Oberflächenwasser aus Seen, Flüssen oder Wasserläufen	Grundwasser (eigener Brunnen)	Oberflächenwasser (Teiche oder Staubecken)
Burgenland	21	21	397	13
Kärnten	15	21	32	18
Niederösterreich	274	117	889	57
Oberösterreich	11	14	113	34
Salzburg	2	5	20	11
Steiermark	41	51	149	130
Tirol	189	188	64	37
Vorarlberg	7	4	14	11
Wien	19	1	159	12
Österreich	579	422	1.837	323
Prozentuelle Verteilung in den Bundesländern				
Burgenland	3,6	5,0	21,6	4,0
Kärnten	2,6	5,0	1,7	5,6
Niederösterreich	47,3	27,7	48,4	17,6
Oberösterreich	1,9	3,3	6,2	10,5
Salzburg	0,3	1,2	1,1	3,4
Steiermark	7,1	12,1	8,1	40,2
Tirol	32,6	44,5	3,5	11,5
Vorarlberg	1,2	0,9	0,8	3,4
Wien	3,3	0,2	8,7	3,7
Österreich	100,0	100,0	100,0	100,0

Q: STATISTIK AUSTRIA, Agrarstrukturerhebung/Erhebung über landwirtschaftliche Produktionsmethoden.

aus Niederösterreich, 32,6% entfielen auf Tiroler Betriebe. 422 Betriebe deckten ihren Bewässerungsbedarf aus Oberflächengewässern außerhalb des Betriebs wie Seen, Flüssen oder Wasserläufen, wobei diese Quelle überwiegend von Betrieben in Tirol (44,5%) und zu 27,7% von niederösterreichischen Betrieben verwendet wurde. Bei 323 Betrieben stammte das Wasser aus Oberflächengewässern aus dem eigenen Betrieb wie Teiche oder Staubecken.

Der Großteil der Betriebe, die diese Quelle nutzten, war in der Steiermark (40,2%) angesiedelt, gefolgt von Niederösterreich mit 17,6%.

2.690 Betriebe verfügten nur über eine Quelle. 210 Betriebe setzten im Jahr 2010 zwei unterschiedliche Quellen zur Bewässerung ein. 17 Betriebe hatten die Möglichkeit, ihren Bewässerungsbedarf aus drei Bewässerungsquellen zu decken.

3.8 Viehwirtschaft

3.8.1 Betriebe und Viehbestand

Gemäß Klassifizierung der Betriebe nach „Betriebsformen“ lag bei 42,1% der Betriebe die wirtschaftliche Ausrichtung in der Haltung von Nutztieren (Futterbau- und Veredelungsbetriebe). Dies unterstreicht die außerordentliche Bedeutung der Viehwirtschaft für die österreichische Landwirtschaft. Insgesamt hielten 109.118 Betriebe (Übersicht 25) oder 63,0% Nutztiere.

Beim Vergleich des Viehbestands ist der unterschiedliche Stichtag des Viehbestands (Stichtag: 1. April) bei der Agrarstrukturerhebung 2010 gegenüber den Erhebungen 1995 und 1999, bei denen der Viehbestand der Viehzählungen vom Dezember übernommen wurde, zu berücksichtigen. Dies gilt im Besonderen bei Nutztieren mit ausgeprägten saisonalen Schwankungen im Tierbestand (Grafik 13).

Hatte ein Betrieb zum Stichtag 1. April 2010 kein Tier der gehaltenen Tierart, war der Durchschnittsbestand des Kalenderjahres 2010 anzugeben.

Übersicht 25

Betriebe und Viehbestand 1995, 1999 und 2010

Strukturmerkmale	1995	1999	2010	Veränderung gegenüber 1999	
				absolut	in %
Betriebe mit Viehhaltung	159.315	140.904	109.118	-31.786	-22,6
Betriebe ohne Vieh	79.784	76.604	64.199	-12.405	-16,2
Betriebe mit Rindern	115.675	100.722	72.015	-28.707	-28,5
Rinder	2.324.248	2.151.429	2.023.648	-127.781	-5,9
Ø Rinderbestand/Betrieb	20	21	28	7	
Betriebe mit Kühen	107.486	92.921	64.696	-28.225	-30,4
Kühe	916.114	873.862	804.409	-69.453	-7,9
Ø Kuhbestand/Betrieb	9	9	12	3	
Betriebe mit Schweinen	106.865	82.555	38.008	-44.547	-54,0
Schweine	3.695.657	3.426.145	3.247.180	-178.965	-5,2
Ø Schweinebestand/Betrieb	35	42	85	44	
Betriebe mit Schafen	19.842	17.507	14.699	-2.808	-16,0
Schafe	354.554	339.971	398.459	58.488	17,2
Ø Schafbestand/Betrieb	18	19	27	8	
Betriebe mit Ziegen	12.217	11.917	9.820	-2.097	-17,6
Ziegen	47.653	51.121	80.894	29.773	58,2
Ø Ziegenbestand/Betrieb	4	4	8	4	
Betriebe mit Hühnern	97.419	81.127	54.543	-26.584	-32,8
Hühner	12.997.795	13.653.775	13.918.813	265.038	1,9
Ø Hühnerbestand/Betrieb	133	168	255	87	

Q: STATISTIK AUSTRIA, Agrarstrukturerhebungen.

Grafik 13

Viehbestand in Österreich 1995, 1999 und 2010

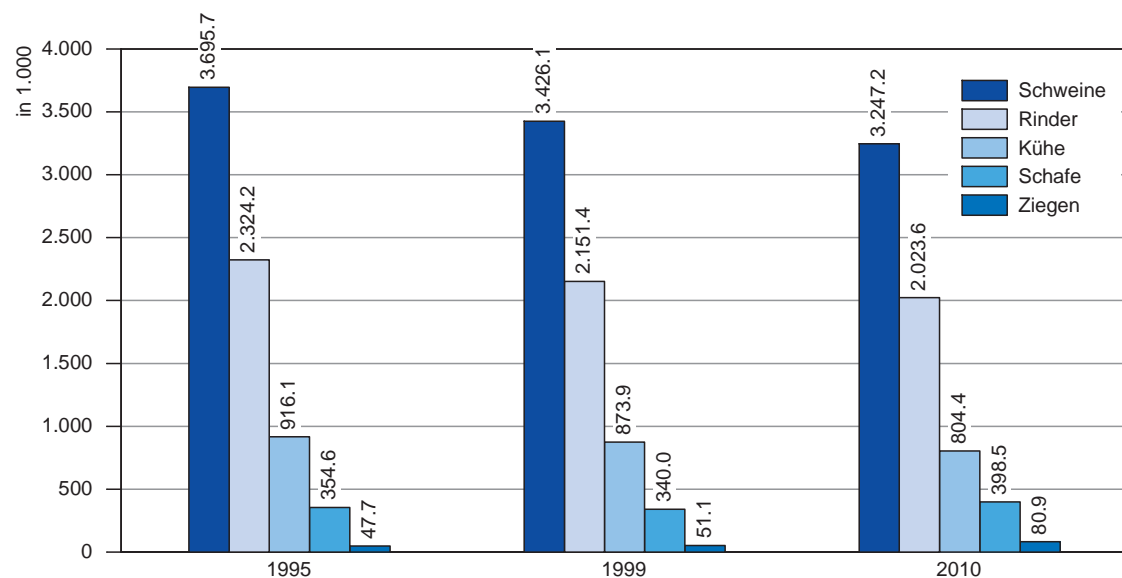

Q: STATISTIK AUSTRIA, Agrarstrukturerhebungen.

Die Auswertung der Ergebnisse der Agrarstrukturhebung 2010 erfolgt u.a. nach verschiedenen Kriterien:

1. Tabelle „Viehwirtschaft, Viehbestand“: In den Betriebszahlen werden jene Betriebe, die die jeweilige Nutztierart halten, unabhängig von der Anzahl, ausgewiesen. Hat ein Betrieb mehrere verschiedene Nutztierarten, wird dieser Betrieb in jeder zutreffenden Kategorie gezählt. Nicht einbezogen sind z.B. Agrargemeinschaften, da diese keine eigenen Nutztiere haben.
2. Klassifikation „Betriebsform/Betriebstyp“: Bei diesem Betriebsklassifizierungssystem wird die betriebswirtschaftliche Ausrichtung auf Basis des Standardoutputs ermittelt. Je nach Produktionsschwerpunkt werden die Betriebe der jeweiligen Betriebsform zugeordnet. Für die Agrargemeinschaften gibt es eine eigene Kategorie.
3. Klassifikation „NACE“: Bei der NACE handelt es sich um eine Systematik nach Wirtschaftstätigkeiten. Jeder Betrieb wird je nach Schwerpunkt einer NACE-Kategorie zugeordnet. Agrargemeinschaften mit Almflächen ohne eigenen Tierbestand werden bei dieser Klassifikation dem Abschnitt „Tierhaltung“ zugewiesen, da bei diesen Betrieben die wirtschaftliche Haupttätigkeit in der Regel im Bereich der Tierhaltung angesiedelt ist.

3.8.1.1 Rinder

Im Jahr 2010 gab es in Österreich 72.015 rinderhaltende Betriebe mit insgesamt 2.023.648 Rindern. Im Durchschnitt wurden somit auf einem landwirtschaftlichen Betrieb 28 Rinder gehalten. 1999 lag die Herdengröße noch bei 21 bzw. 1995 bei 20 Rindern pro Betrieb. Die meisten Rinderhalter (59,5%) waren Haupteinzelbauern und -landwirtinnen, die auch 77,2% der Tiere hielten. Die Schwerpunkte der Rinderhaltung lagen in Oberösterreich mit 584.440 Tieren (28,9%), gefolgt von Niederösterreich mit 454.062

Grafik 14

Rinderbestand nach Bundesländern 1995, 1999 und 2010

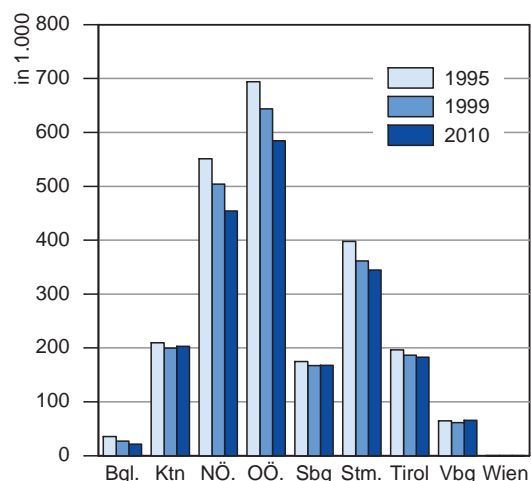

Q: STATISTIK AUSTRIA, Agrarstrukturhebungen.

Tieren (22,4%) und der Steiermark mit 344.440 Tieren (17,0%). Insgesamt wurden in diesen drei Bundesländern rund 1,4 Mio. Rinder gezählt (Grafik 14), das sind 62,1% der Halter und 68,3% des Rinderbestands. Durchschnittlich hielten die Betriebe in diesen drei Bundesländern 31 Rinder je Betrieb. Im Vergleich dazu standen in Tirol im Durchschnitt lediglich 19 Rinder auf einem Betrieb.

In 64.696 Betrieben wurden insgesamt 804.409 Kühe gezählt. Von der Gesamtzahl der Kühe entfielen 540.002 (67,1%) auf Milchkühe und 264.407 (32,9%) auf „andere Kühe“ (Mutter- und Ammenkühe). Im Hinblick auf die Verteilung nach Erwerbsarten waren die Verhältnisse in der Kuhhaltung ähnlich der gesamten Rinderhaltung. Im Durchschnitt hielt ein österreichischer Landwirt bzw. eine österreichische Landwirtin 12 Kühe. Die Aufteilung der Kühe in den Bundesländern zeigt Grafik 15. Während in den meisten Bundesländern Rückgänge seit 1999 bei den Kühen verzeichnet wurden, die in Oberösterreich mit einem Minus von 37.167 Tieren (-14,3%) und in Niederösterreich mit einer Abnahme um 19.506 Tieren (-11,2%) besonders ausgeprägt waren, gab es in Kärnten eine Ausweitung der Kuhbestände um 7.066 Tiere (+8,4%) und in Vorarlberg um 1.162 Tiere (+4,0%).

Grafik 15

Bestand an Kühen nach Bundesländern 1995, 1999 und 2010

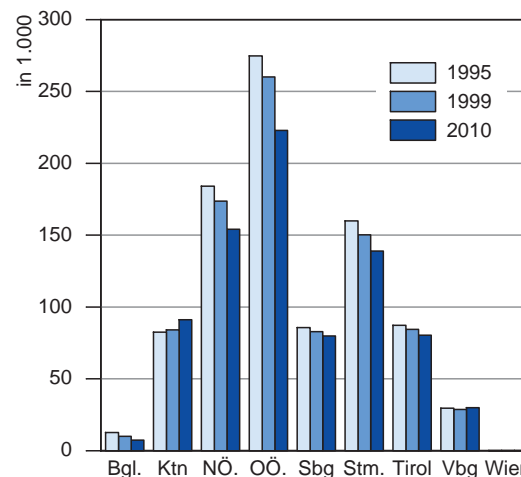

Q: STATISTIK AUSTRIA, Agrarstrukturhebungen.

Karte 19 zeigt die Schwerpunkte der Rinderhaltung in Oberösterreich, gefolgt von Niederösterreich und der Steiermark. Neben den klassischen Grünlandregionen gab es Konzentrationen im Inn-, Mühl- und Mostviertel. Die durchschnittliche Größe der Betriebe lag 2010 österreichweit bei 28 Tieren (Burgenland: 38 Tiere; Niederösterreich: 34 Tiere; Oberösterreich: 33 Tiere; Vorarlberg: 27 Tiere; Steiermark, Salzburg und Kärnten je 25 Tiere).

Karte 19

Rinderbestand nach Gemeinden 2010

 Agrarstrukturhebung 2010
Bestand von Rindern
nach Gemeinden

 Durchschnittliche Zahl
der Rinder pro Halter

- bis 33 *
- 34 und mehr

* Mittelwert der Gemeinden: 33

 Anzahl der Rinder
pro Gemeinde

- 500 - 2.500
- 2.501 - 10.000
- 10.001 - 11.669

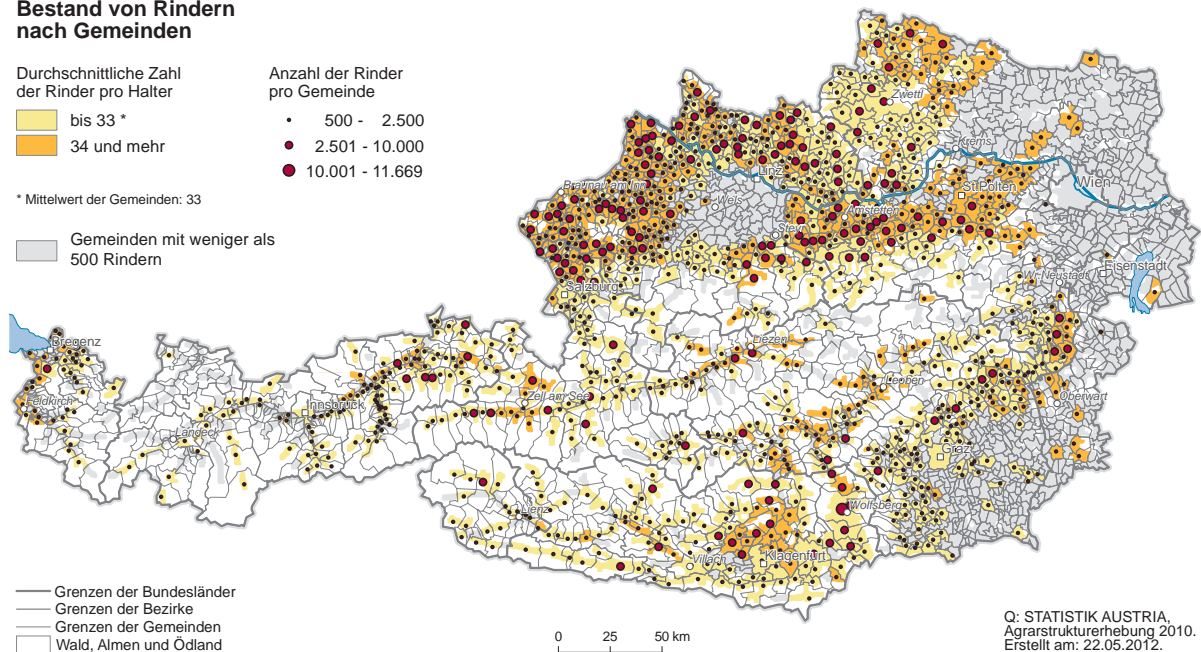
 Gemeinden mit weniger als
500 Rindern

3.8.1.2 Schweine

Mit 3.247.180 Tieren (1999: 3.426.145) lag der österreichische Schweinebestand leicht unter dem Niveau des Jahres 1999. Mit der Schweinehaltung beschäftigten sich 2010 insgesamt 38.008 Betriebe (1999: 82.555 Betriebe). Die Anzahl der Schweinehalter ging seit 1999 um 54,0% zurück. Während 1999 von einem Betrieb im Durchschnitt 42 Schweine gehalten wurden, verdoppelte sich in den letzten 11 Jahren die Zahl auf 85 Schweine. Im Jahr 1995 lag der Durchschnittsbestand erst bei 35 Tieren. Dieser Anstieg war vor allem auf die Ausweitung der Bestände in den Haupterwerbsbetrieben zurückzuführen. 1995 verfügte ein Haupterwerbslandwirt/eine Haupterwerbslandwirtin im Schnitt über 54, 1999 über 63 und 2010 über 115 Schweine. Generell wurden die Schweine zum überwiegenden Teil, nämlich 82,6%, in Haupterwerbsbetrieben gehalten. Ein Nebenerwerbsbetrieb hielt im Vergleich dazu im Schnitt nur 28 Schweine (1999: 15), bei Personengemeinschaften lag dieser bei 146 Schweinen und bei Betrieben juristischer Personen betrug dieser 498 Tiere. In der österreichischen Schweinehaltung spielen diese Betriebe aufgrund ihrer geringen Zahl (827 Personengemeinschaften und 130 Betriebe juristischer Personen) jedoch nur eine untergeordnete Rolle.

Im Gegensatz zur Rinderhaltung, deren Futterbasis das Grünland darstellt, war die Schweinehaltung vorwiegend im Flachland anzutreffen. Fast die

Hälfte der Halter – mit 93,5% des Schweinebestands – waren in Nichtbergbauernbetrieben anzutreffen. Regional betrachtet war die Schweinehaltung auf Oberösterreich mit 1,2 Millionen Tieren (Grafik 16), Niederösterreich mit 900.525 und die Steiermark mit 890.361 Schweinen konzentriert. Auf diese drei Bundesländer entfielen 71,5% der Halter und 92,5% aller Schweine mit durchschnittlich 110 Schweinen je Betrieb. Im Vergleich dazu standen in Tirol im Durchschnitt lediglich 5 Schweine auf einem Betrieb.

Grafik 16

Schweinebestand nach Bundesländern 1995, 1999 und 2010

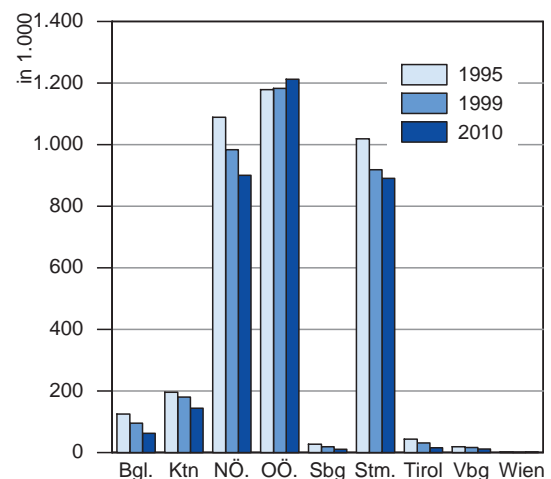

Q: STATISTIK AUSTRIA, Agrarstrukturhebungen.

Karte 20

Schweinebestand nach Gemeinden 2010

Agrarstrukturhebung 2010 Bestand von Schweinen nach Gemeinden

Durchschnittliche Zahl
der Schweine pro Halter

- bis 217 *
- 218 und mehr

* Mittelwert der Gemeinden: 217

Anzahl der Schweine
pro Gemeinde

- 501 - 2.500
- 2.501 - 10.000
- 10.001 - 25.000
- 25.001 - 37.487

Gemeinden mit weniger als
500 Schweinen

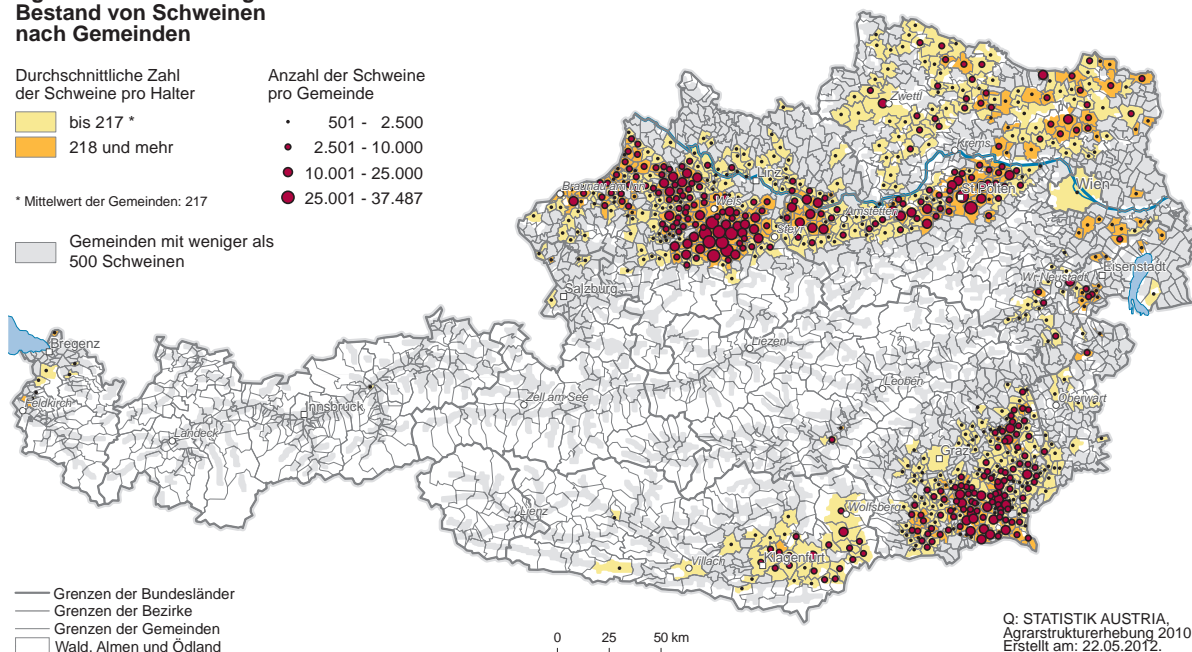

Q: STATISTIK AUSTRIA,
Agrarstrukturhebung 2010.
Erstellt am: 22.05.2012.

Karte 20 zeigt, dass in der Schweinehaltung die Konzentrationstendenzen sehr deutlich sind. Die meisten Schweine wurden in Oberösterreich gehalten, gefolgt von Niederösterreich und der Steiermark. Eine Häufung gab es in Oberösterreich in den Bezirken Wels, Kirchdorf an der Krems und Grieskirchen, in der Steiermark lagen die Schwerpunkte in den Bezirken Leibnitz, Feldbach und Radkersburg bzw. in Niederösterreich in den Bezirken St. Pölten und Amstetten.

3.8.1.3 Schafe

Im Jahr 2010 wurden von 14.699 Landwirtinnen/Landwirten 398.459 Schafe gehalten. Die durchschnittliche Herdengröße lag bei 27 Tieren (1999: 19). In Niederösterreich brachte es ein Betrieb auf 37 Schafe, mit Abstand folgte Tirol mit 29 Schafen je Betrieb, während in Wien lediglich 19 und in Salzburg 22 Tiere auf einem Betrieb standen.

Mit der Schafhaltung befassten sich überwiegend Nebenerwerbsbetriebe (66,5% der Halter mit 55,5% der Schafe). Die Schafhaltung war erwartungsgemäß auf die Bergbauernbetriebe konzentriert; nicht einmal ein Drittel der Tiere wurden im Flachland gezählt.

Dies spiegelt sich auch in der regionalen Verteilung wider. Die meisten Schafe (20,2%) gab es in Tirol, gefolgt von Niederösterreich und der Steiermark mit 20,1% bzw. 18,7%, sowie Oberösterreich und Kärnten mit 15,5% und 13,1%. Die stärksten Zuwächse seit 1999 (Grafik 17) verzeichneten die Bundesländer

Niederösterreich mit +22.004 Stück auf 80.140 Tiere (+37,8%), Oberösterreich mit +17.707 Stück auf 61.825 (+40,1%) und die Steiermark mit +15.736 auf 74.372 Tiere (+26,8%). Eine hohe prozentuelle Steigerung um 33,6% konnte im Burgenland verzeichnet werden, wobei der Schafbestand im Burgenland aber nur bei 7.138 Tieren (+1.795 Stück gegenüber 1999) lag.

Auch wenn beim Vergleich der Viehbestände in der Zeitreihe die unterschiedlichen Stichtage (Stichtag 2010: April und 1995 bzw. 1999: Dezember) nicht

Grafik 17

Schafbestand nach Bundesländern 1995, 1999 und 2010

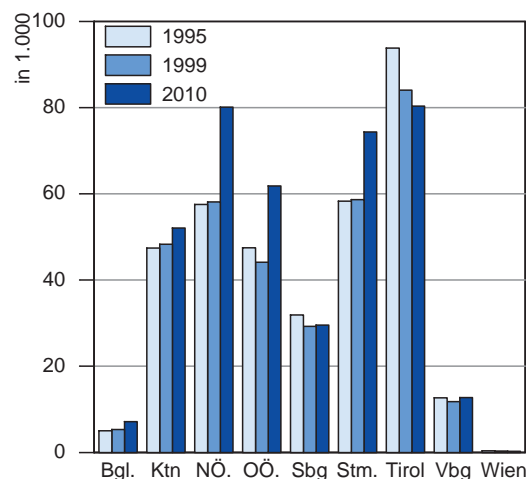

Q: STATISTIK AUSTRIA, Agrarstrukturhebungen.

außer Acht gelassen werden dürfen, kann als Ursache für die Zunahme am Schafsektor das geänderte Konsumverhalten aufgrund Kuhmilchunverträglichkeiten oder ähnlichem genannt werden.

3.8.1.4 Ziegen

Starke strukturelle Veränderungen zeichneten sich auch in der Haltung von Ziegen ab. Fast ein Drittel (29,1%) der Ziegen wurden in Oberösterreich gehalten, gefolgt von Niederösterreich mit 20,3% und Tirol mit 19,5%. In diesen Bundesländern waren seit 1999 (Grafik 18) auch starke Zuwächse zu verzeichnen (Oberösterreich: +13.078 Tiere bzw. +125,4%, Niederösterreich: +5.306 Tiere bzw. +47,6%, Tirol: +4.574 Tiere bzw. +40,9%). Starke prozentuelle Zunahmen gab es auch in Vorarlberg (+97,3%) und Salzburg (+42,7%).

Mit derselben Einschränkung wie bei den Schafen bezüglich Stichtag kann die Entwicklung der Tierbestände bei den Ziegen auch auf eine gestiegene Nachfrage nach Nischenprodukten zurückgeführt werden.

Während sich 1999 durchschnittlich 4 Ziegen auf einem österreichischen Betrieb befanden, verdoppelte sich bis zum Jahr 2010 die Anzahl der gehaltenen Ziegen auf 8 Stück. Deutlich über dem Schnitt lag Niederösterreich mit 13 Ziegen pro Betrieb, gefolgt von Oberösterreich mit 11 Tieren. Ein Wiener Betrieb hatte im Schnitt 15 Tiere, wobei Wien nicht als typisches Bundesland für die Tierhaltung bezeichnet werden kann. In Kärnten, Salzburg und in der Steiermark hingegen verfügte ein Betrieb jeweils über 5 Ziegen.

Grafik 18

Ziegenbestand nach Bundesländern 1995, 1999 und 2010

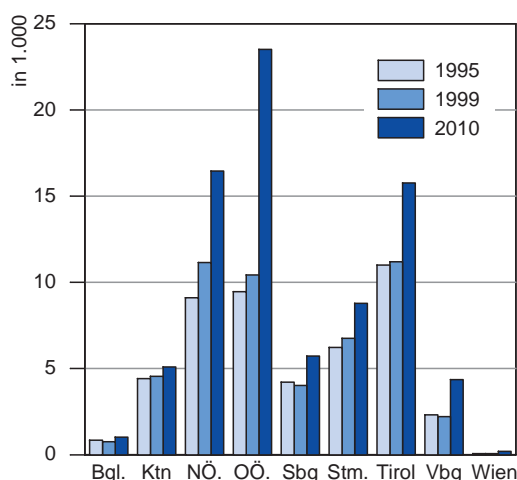

Q: STATISTIK AUSTRIA, Agrarstrukturerhebungen.

3.8.1.5 Hühner

Bei den Betrieben mit Hühnerhaltung war seit 1999 ein Rückgang um 26.584 oder 32,8% auf 54.543 Halter zu verzeichnen. Der Bestand hingegen nahm leicht zu. Auf einen Betrieb entfielen 2010 somit im Schnitt 255 Hühner (1999: 168). Die Hühnerhaltung konzentrierte sich auf die Bundesländer Steiermark (Grafik 19) mit fast 5 Millionen Tiere (35,8%), Niederösterreich mit 3,5 Millionen (25,3%), Oberösterreich mit 3,1 Millionen (22,3%) und mit Abstand Kärnten mit 1,6 Millionen (11,5%). Beim Vergleich der durchschnittlichen Hühneranzahl je Betrieb führte Niederösterreich mit 348 Tieren das Bundesländerranking an, gefolgt von der Steiermark mit 335 Tieren. Die Kärntner Betriebe hielten im Schnitt 285 Hühner und in Oberösterreich entfielen auf einen Betrieb 228 Tiere.

Grafik 19

Hühnerbestand nach Bundesländern 1995, 1999 und 2010

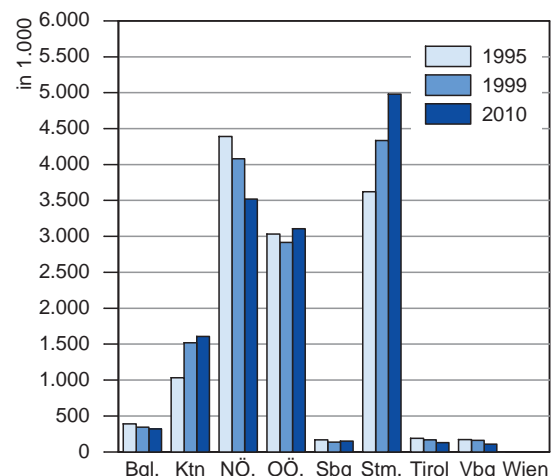

Q: STATISTIK AUSTRIA, Agrarstrukturerhebungen.

3.8.1.6 Pferde und andere Einhufer

Bei der Agrarstrukturerhebung 2010 wurden auch Betriebe mit Pferden, Eseln und Mulis (Einhufer) erfasst, sofern diese Betriebe den Kriterien der Agrarstrukturerhebung entsprachen. Nicht inkludiert waren z.B. Hobbyferdehalter oder Reitställe, die keine Flächen bewirtschafteten und auch sonst keine Nutztiere hielten. Die Agrarstrukturerhebung 2010 ergab demnach 16.761 Halter mit einem Bestand an Pferden und anderen Einhufern von 81.637 Tieren.

3.8.2 Stallhaltungsformen

3.8.2.1 Haltungsverfahren für Rinder

Zum Erhebungszeitpunkt standen auf 73.117 Betrieben 2.389.571 Plätze für die Haltung von Rindern zur Verfügung. 49,0% entfielen auf Laufstallplätze (24,6% mit Festmist und Jauche bzw. 24,4% mit Gülle) und

42,1% der Plätze gab es in Ställen mit Anbindehaltung (35,1% mit Einstreu und 7,0% mit Gülle). 8,9% waren Plätze mit sonstigen Haltungsverfahren wie Iglus und dgl. (Übersicht 26).

Mit einem Bestand von 2.023.648 Rindern waren 84,7% der zur Verfügung stehenden Plätze belegt. In Oberösterreich war der Anteil der Belegung mit 87,5% am höchsten, während in Wien nur 44,8% der Plätze genutzt wurden.

In 98,5% der Betriebe mit Rinderhaltungsplätzen wurde im Erhebungszeitraum Rinderhaltung betrieben, in 1,5% der Betriebe standen die Rinderställe zum Erhebungszeitpunkt leer bzw. war die Rinderhaltung – zumindest vorübergehend – eingestellt.

Im Schnitt verfügte ein österreichischer Rinderbetrieb über 33 Haltungsplätze. Im Bundesländervergleich zeigte sich folgendes Bild: Mit 45, 40 bzw. 38 Plät-

zen pro Betrieb lagen die Bundesländer Burgenland, Niederösterreich und Oberösterreich über dem Österreichdurchschnitt. In Kärnten und Vorarlberg standen je 30 Plätze bzw. in Salzburg und in der Steiermark je 29 Plätze zur Verfügung. Tirol konnte 24 Plätze je Betrieb aufweisen und mit 17 verfügbaren Plätzen reihte sich Wien am letzten Platz ein.

25,3% der Plätze in Anbindeställen waren auf oberösterreichischen Betrieben anzutreffen. In Niederösterreich lagen 17,6%, in der Steiermark 16,4% und in Tirol 15,1% der Plätze.

Bei den Kapazitäten in Laufställen führte ebenfalls Oberösterreich mit 30,7% das Ranking an, gefolgt von Niederösterreich mit 26,8% und der Steiermark mit 17,3% der Plätze.

Plätze sonstiger Haltungsverfahren waren zu 25,7% in Oberösterreich und 24,1% in Niederösterreich vor-

Übersicht 26

Haltungsverfahren für Rinder 2010

Bundesländer	Rinderbestand		Haltungsplätze für Rinder insgesamt		davon				
					Anbindestall		Laufstall		Sonstige Hal- tungs- verfahren ¹⁾
					Einstreu (Festmist und Jauche)	Gülle	Festmist und Jauche oder Tiefstallmist	Gülle	
	Betriebe	Tiere	Betriebe	Plätze	Plätze				
Burgenland	572	21.588	589	26.696	5.131	459	12.400	7.084	1.622
Kärnten	8.205	202.856	8.332	246.189	98.813	13.694	61.043	48.017	24.622
Niederösterreich	13.463	454.062	13.612	543.101	142.734	34.810	152.518	161.498	51.541
Oberösterreich	17.493	584.440	17.686	668.185	196.543	57.682	154.946	204.093	54.921
Salzburg	6.663	167.636	6.751	198.874	89.282	14.909	39.154	34.480	21.049
Steiermark	13.743	344.440	13.970	400.425	136.590	28.752	115.860	86.600	32.623
Tirol	9.396	182.882	9.627	228.636	138.963	12.878	30.752	25.205	20.838
Vorarlberg	2.474	65.692	2.543	77.349	30.446	4.547	20.068	15.984	6.304
Wien	6	52	7	116	56	-	29	-	31
Österreich	72.015	2.023.648	73.117	2.389.571	838.558	167.731	586.770	582.961	213.551
Prozentuelle Verteilung nach Bundesländern									
Burgenland	0,8	1,1	0,8	1,1	0,6	0,3	2,1	1,2	0,8
Kärnten	11,4	10,0	11,4	10,3	11,8	8,2	10,4	8,2	11,5
Niederösterreich	18,7	22,4	18,6	22,7	17,0	20,8	26,0	27,7	24,1
Oberösterreich	24,3	28,9	24,2	28,0	23,4	34,4	26,4	35,0	25,7
Salzburg	9,3	8,3	9,2	8,3	10,6	8,9	6,7	5,9	9,9
Steiermark	19,1	17,0	19,1	16,8	16,3	17,1	19,7	14,9	15,3
Tirol	13,0	9,0	13,2	9,6	16,6	7,7	5,2	4,3	9,8
Vorarlberg	3,4	3,2	3,5	3,2	3,6	2,7	3,4	2,7	3,0
Wien	0,0	0,0	0,0	0,0	0,0	-	0,0	-	0,0
Österreich	100,0	100,0	100,0	100,0	100,0	100,0	100,0	100,0	100,0

Bundesländer	Haltungsplätze pro Betrieb	Prozentueller Anteil der belegten Betriebe bzw. Haltungsplätze		Prozentuelle Verteilung der Rinderplätze nach Haltungsverfahren					
		Betriebe	Plätze						
Burgenland	45	97,1	80,9	19,2	1,7	46,4	26,5	6,1	
Kärnten	30	98,5	82,4	40,1	5,6	24,8	19,5	10,0	
Niederösterreich	40	98,9	83,6	26,3	6,4	28,1	29,7	9,5	
Oberösterreich	38	98,9	87,5	29,4	8,6	23,2	30,5	8,2	
Salzburg	29	98,7	84,3	44,9	7,5	19,7	17,3	10,6	
Steiermark	29	98,4	86,0	34,1	7,2	28,9	21,6	8,1	
Tirol	24	97,6	80,0	60,8	5,6	13,5	11,0	9,1	
Vorarlberg	30	97,3	84,9	39,4	5,9	25,9	20,7	8,2	
Wien	17	85,7	44,8	48,3	-	25,0	-	26,7	
Österreich	33	98,5	84,7	35,1	7,0	24,6	24,4	8,9	

Q: STATISTIK AUSTRIA, Agrarstrukturerhebung/Erhebung über landwirtschaftliche Produktionsmethoden. - Rundungsdifferenzen technisch bedingt. - 1) z.B. Haltungsplätze in ganzjähriger Freilandhaltung (mit Unterständen) sowie Kälberiglus und Kälberboxen.

Karte 21

Haltungsverfahren Rinder 2010 – Anbindehaltung

Agrarstrukturhebung 2010
Haltungsverfahren Rinder
nach Gemeinden

Anteil der Anbindehaltung an der Rinderhaltung

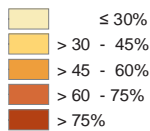

Gemeinden mit weniger als 500 Haltungsplätzen

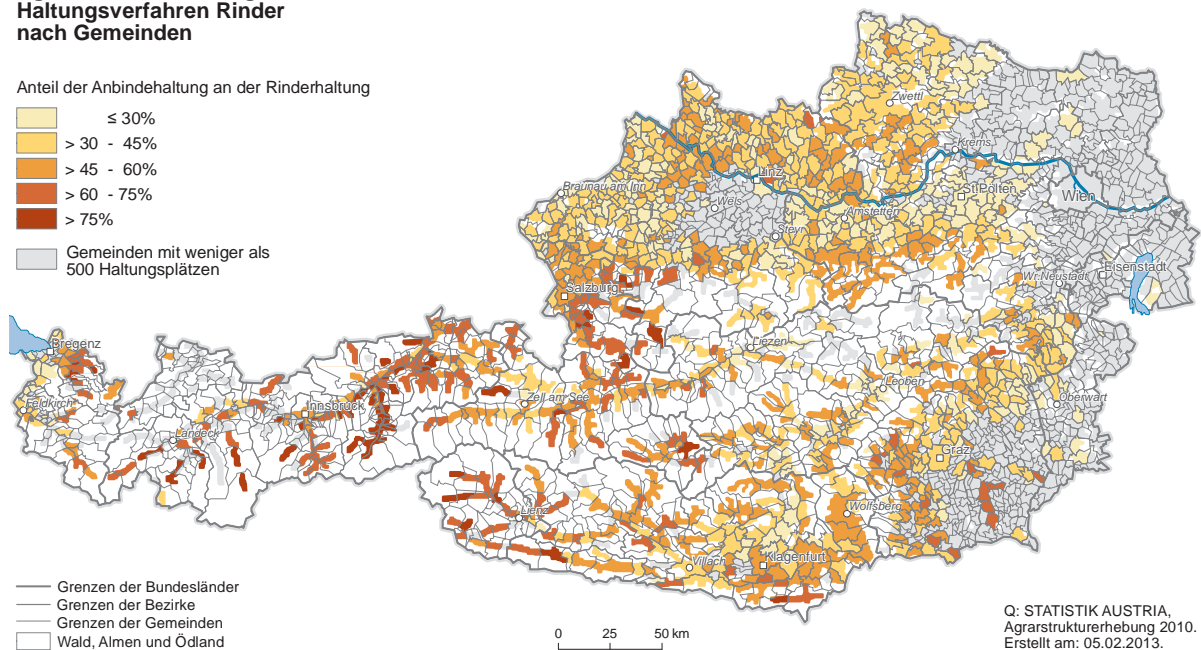

Q: STATISTIK AUSTRIA,
Agrarstrukturhebung 2010.
Erstellt am: 05.02.2013.

zufinden. In der Steiermark lagen 15,3% bzw. in Kärnten 11,5% der Plätze.

Karte 21 zeigt den Anteil der Haltungsplätze für Rinder in Ställen mit Anbindehaltung und aus Karte 22

geht die Verteilung der Haltungsplätze für Rinder in Laufställen und sonstigen Haltungsformen hervor. Tendenziell dominiert im westlichen, inneralpinen Raum die Anbindehaltung, wohingegen ansonsten bereits die Laufstallhaltung vorherrscht.

Karte 22

Haltungsverfahren Rinder 2010 – Laufstall- und sonstige Haltung

Agrarstrukturhebung 2010
Haltungsverfahren Rinder
nach Gemeinden

Anteil der Laufstall- und sonstigen Haltung (Iglu, Kälberbox, Liegeplatz Freilandhaltung) an der Rinderhaltung insgesamt

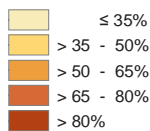

Gemeinden mit weniger als 500 Haltungsplätzen

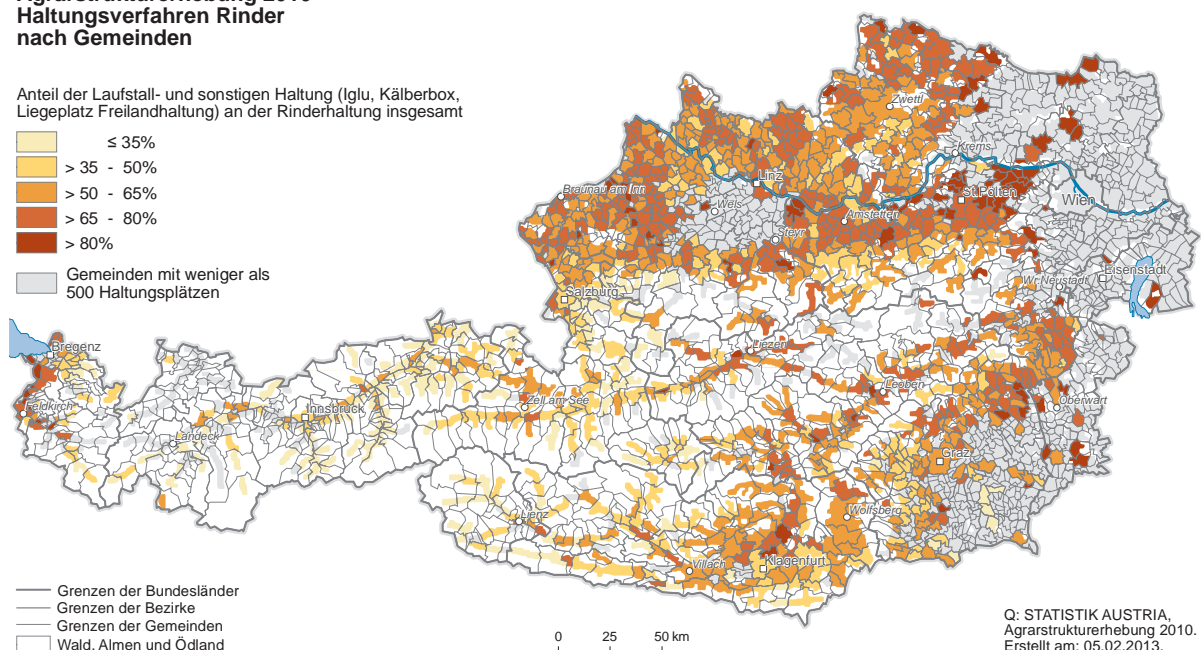

Q: STATISTIK AUSTRIA,
Agrarstrukturhebung 2010.
Erstellt am: 05.02.2013.

3.8.2.2 Haltungungsverfahren für Schweine

Für Schweine betragen die Einstallungskapazitäten in 39.160 Betrieben 3.562.130 Plätze, wobei 57,7% der Plätze auf Vollspaltenboden und 24,0% auf Teilspaltenboden entfielen (Übersicht 27). Bei 11,3% handelte es sich um Strohplätze (Tiefstreu oder Schrägboden) und bei 7,0% um Plätze mit sonstigen Haltungungsverfahren (z.B. herkömmliches Festmist-/Jauchesystem mit einer dünnen Strohschicht, die regelmäßig entfernt wird).

Zum Erhebungszeitpunkt wurden 91,2% der verfügbaren Kapazitäten genutzt, wobei der Anteil der Belegung in den schweinehaltenden Bundesländern (Steiermark: 92,5%, Oberösterreich: 91,8% und Niederösterreich: 90,6%) am höchsten war, während in Tirol nur auf 70,2% der Plätze Schweine gehalten wurden.

In 97,1% der Betriebe mit Schweineplätzen wurde im Erhebungszeitraum Schweinehaltung betrieben, in

2,9% der Betriebe standen die Schweineställe zum Erhebungszeitpunkt leer bzw. war die Schweinehaltung – zumindest vorübergehend – eingestellt.

Im Schnitt verfügte ein österreichischer Schweinebetrieb über 91 Haltungplätze. Das Bundesländerranking führte Oberösterreich mit 138, Niederösterreich mit 118, Wien mit 107 und die Steiermark mit 98 Plätzen pro Betrieb an. Im Burgenland standen 79 Plätze pro Betrieb zur Verfügung bzw. Kärnten konnte 33 und Vorarlberg 22 Plätze je Betrieb aufweisen. Salzburg und Tirol lagen mit jeweils 7 verfügbaren Plätzen an letzter Stelle.

36,4% der Plätze auf Teilspaltenboden gab es in der Steiermark; auf Oberösterreich entfielen 30,6% und auf Niederösterreich 24,4% der Plätze. Vollspaltenbodenplätze waren zu 41,5% in Oberösterreich vorzufinden, 27,5% lagen in Niederösterreich und 26,4% in der Steiermark. 34,9% der Haltungplätze auf Stroh waren auf niederösterreichischen und 30,4%

Übersicht 27

Haltungungsverfahren für Schweine 2010

Bundesländer	Schweinebestand		Haltungplätze für Schweine insgesamt		davon			
					Teilspaltenboden	Vollspaltenboden	Stroh (Tiefstreu oder Schrägboden)	Sonstige Haltungungsverfahren ¹⁾
	Betriebe	Tiere	Betriebe	Plätze	Plätze			
Burgenland	868	62.505	875	69.531	12.892	30.926	19.203	6.510
Kärnten	4.840	143.649	5.009	167.094	49.335	57.675	29.703	30.381
Niederösterreich	8.286	900.525	8.456	994.185	209.293	564.275	140.004	80.613
Oberösterreich	9.340	1.212.551	9.583	1.320.564	261.796	851.620	121.793	85.355
Salzburg	1.664	10.260	1.747	12.468	4.254	1.814	4.449	1.951
Steiermark	9.557	890.361	9.858	962.558	311.375	543.283	71.307	36.593
Tirol	2.889	14.968	3.022	21.317	3.293	176	11.298	6.550
Vorarlberg	549	11.110	595	12.802	3.699	4.575	3.052	1.476
Wien	15	1.251	15	1.611	312	-	91	1.208
Österreich	38.008	3.247.180	39.160	3.562.130	856.249	2.054.344	400.900	250.637
Prozentuelle Verteilung nach Bundesländern								
Burgenland	2,3	1,9	2,2	2,0	1,5	1,5	4,8	2,6
Kärnten	12,7	4,4	12,8	4,7	5,8	2,8	7,4	12,1
Niederösterreich	21,8	27,7	21,6	27,9	24,4	27,5	34,9	32,2
Oberösterreich	24,6	37,3	24,5	37,1	30,6	41,5	30,4	34,1
Salzburg	4,4	0,3	4,5	0,4	0,5	0,1	1,1	0,8
Steiermark	25,1	27,4	25,2	27,0	36,4	26,4	17,8	14,6
Tirol	7,6	0,5	7,7	0,6	0,4	0,0	2,8	2,6
Vorarlberg	1,4	0,3	1,5	0,4	0,4	0,2	0,8	0,6
Wien	0,0	0,0	0,0	0,0	0,0	-	0,0	0,5
Österreich	100,0	100,0	100,0	100,0	100,0	100,0	100,0	100,0
Bundesländer	Haltungplätze pro Betrieb		Prozentueller Anteil der belegten Betriebe bzw. Haltungplätze		Prozentuelle Verteilung der Schweineplätze nach Haltungungsverfahren			
			Betriebe	Plätze				
Burgenland	79		99,2	89,9	18,5	44,5	27,6	9,4
Kärnten	33		96,6	86,0	29,5	34,5	17,8	18,2
Niederösterreich	118		98,0	90,6	21,1	56,8	14,1	8,1
Oberösterreich	138		97,5	91,8	19,8	64,5	9,2	6,5
Salzburg	7		95,2	82,3	34,1	14,5	35,7	15,6
Steiermark	98		96,9	92,5	32,3	56,4	7,4	3,8
Tirol	7		95,6	70,2	15,4	0,8	53,0	30,7
Vorarlberg	22		92,3	86,8	28,9	35,7	23,8	11,5
Wien	107		100,0	77,7	19,4	-	5,6	75,0
Österreich	91		97,1	91,2	24,0	57,7	11,3	7,0

Q: STATISTIK AUSTRIA, Agrarstrukturhebung/Erhebung über landwirtschaftliche Produktionsmethoden. - Rundungsdifferenzen technisch bedingt. - 1) z.B. herkömmliches Festmist-/Jauchesystem mit einer dünnen Strohschicht, die regelmäßig entfernt wird.

auf oberösterreichischen Bauernhöfen anzutreffen, die Steiermark verfügte über 17,8% der Strohplätze. Bei den sonstigen Haltungsverfahren führte Oberösterreich mit 34,1% vor Niederösterreich mit 32,2% der Plätze das Ranking an, gefolgt von der Steiermark mit 14,6% und Kärnten mit 12,1% der Plätze.

Karte 23 und Karte 24 zeigen die regionale Verteilung der Haltungsplätze für Schweine auf Teilspalten- bzw. Vollspaltenböden.

Karte 23

Haltungsverfahren Schweine 2010 – Teilspaltenboden

**Agrarstrukturhebung 2010
Haltungsverfahren Schweine
nach Gemeinden**

Anteil der Teilspaltenbodenhaltung
an der Schweinehaltung insgesamt

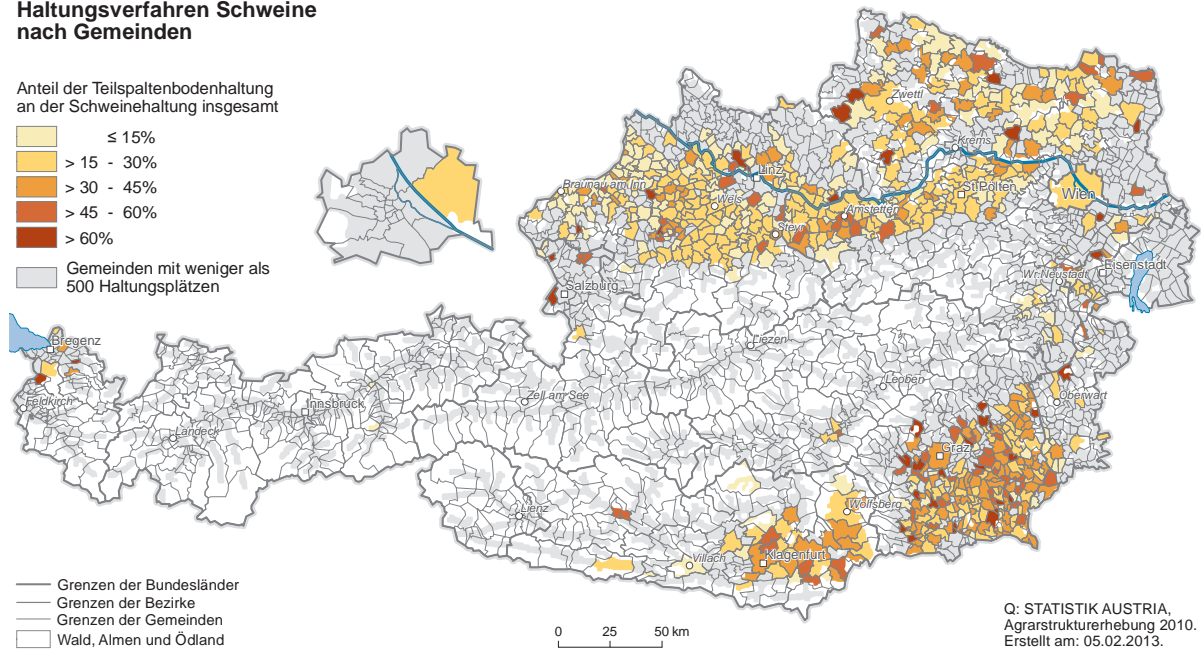
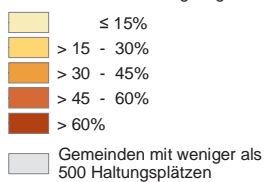

Karte 24

Haltungsverfahren Schweine 2010 – Vollspaltenboden

**Agrarstrukturhebung 2010
Haltungsverfahren Schweine
nach Gemeinden**

Anteil der Vollspaltenbodenhaltung
an der Schweinehaltung insgesamt

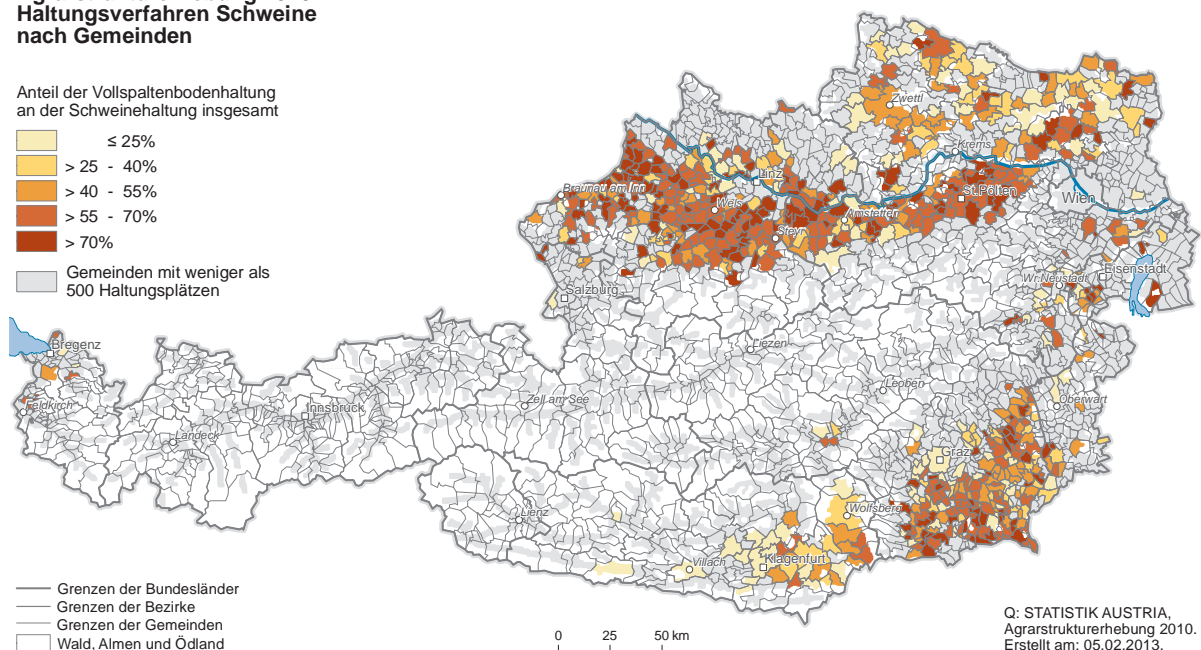
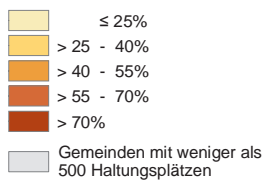

3.8.2.3 Haltungungsverfahren für Legehennen

Die Einstellungskapazitäten für Legehennen (Übersicht 28) lagen bei 7.390.561 Plätzen, wobei 79,5% auf Stroh (Tiefstreu-Laufstall) und 20,5% auf sonstige Haltungungsverfahren entfielen (z.B. mobile Stallsysteme bzw. Freiland- oder Bodenhaltung mit anderen Formen als Tiefstreu-Laufställe).

Zum Erhebungszeitpunkt wurden 94,5% der verfügbaren Kapazitäten genutzt. Wobei der Anteil der Belegung im Burgenland mit 96,6%, in Niederösterreich mit 95,3% und in Oberösterreich bzw. in der Steiermark mit 95,1% bzw. 94,6% am höchsten war, während sich in Tirol oder in Salzburg nur auf 88,4% bzw. 88,2% der Plätze Legehennen befanden.

In 97,7% der Betriebe mit Legehennenplätzen wurden im Erhebungszeitraum Legehennen gehalten, in 2,3% der Betriebe standen die Ställe zum Erhebungszeitpunkt leer bzw. befanden sich – zumindest vorübergehend – keine Legehennen am Betrieb.

Im Schnitt verfügte ein österreichischer Betrieb über 135 Haltungsplätze. Das Bundesländerranking führte die Steiermark mit 198, das Burgenland mit 189, Niederösterreich mit 160 und Oberösterreich mit 118 Plätzen pro Betrieb an. In Vorarlberg standen 95 und in Kärnten 91 Plätze pro Betrieb zur Verfügung. Die wenigsten Haltungsplätze pro Betrieb gab es in Salzburg mit 40, in Wien mit 38 und in Tirol mit 35 Plätzen.

Übersicht 28

Haltungungsverfahren für Legehennen 2010

Bundesländer	Legehennenbestand		Haltungsplätze für Legehennen insgesamt		davon	
					Stroh (Tiefstreu-Laufstall)	Sonstige Haltungungsverfahren ¹⁾
	Betriebe	Tiere	Betriebe	Plätze	Plätze	
Burgenland	1.629	302.808	1.657	313.525	287.055	26.470
Kärnten	5.467	467.557	5.645	512.687	412.128	100.559
Niederösterreich	9.900	1.542.439	10.120	1.618.409	1.299.221	319.188
Oberösterreich	13.326	1.519.909	13.578	1.597.795	1.207.821	389.974
Salzburg	3.482	124.997	3.572	141.686	135.410	6.276
Steiermark	14.563	2.796.275	14.905	2.954.513	2.298.033	656.480
Tirol	3.938	125.934	4.026	142.438	133.049	9.389
Vorarlberg	1.111	103.369	1.144	108.894	102.374	6.520
Wien	16	556	16	614	490	124
Österreich	53.432	6.983.844	54.663	7.390.561	5.875.581	1.514.980
Prozentuelle Verteilung nach Bundesländern						
Burgenland	3,0	4,3	3,0	4,2	4,9	1,7
Kärnten	10,2	6,7	10,3	6,9	7,0	6,6
Niederösterreich	18,5	22,1	18,5	21,9	22,1	21,1
Oberösterreich	24,9	21,8	24,8	21,6	20,6	25,7
Salzburg	6,5	1,8	6,5	1,9	2,3	0,4
Steiermark	27,3	40,0	27,3	40,0	39,1	43,3
Tirol	7,4	1,8	7,4	1,9	2,3	0,6
Vorarlberg	2,1	1,5	2,1	1,5	1,7	0,4
Wien	0,0	0,0	0,0	0,0	0,0	0,0
Österreich	100,0	100,0	100,0	100,0	100,0	100,0
Bundesländer	Haltungsplätze pro Betrieb		Prozentueller Anteil der belegten Betriebe bzw. Haltungsplätze		Prozentuelle Verteilung der Legehennenplätze nach Haltungungsverfahren	
			Betriebe	Plätze		
Burgenland	189		98,3	96,6	91,6	8,4
Kärnten	91		96,8	91,2	80,4	19,6
Niederösterreich	160		97,8	95,3	80,3	19,7
Oberösterreich	118		98,1	95,1	75,6	24,4
Salzburg	40		97,5	88,2	95,6	4,4
Steiermark	198		97,7	94,6	77,8	22,2
Tirol	35		97,8	88,4	93,4	6,6
Vorarlberg	95		97,1	94,9	94,0	6,0
Wien	38		100,0	90,6	79,8	20,2
Österreich	135		97,7	94,5	79,5	20,5

Q: STATISTIK AUSTRIA, Agrarstrukturerhebung/Erhebung über landwirtschaftliche Produktionsmethoden. - Rundungsdifferenzen technisch bedingt. - 1) z.B. mobile Stallsysteme, Freiland- oder Bodenhaltung mit anderen Stallformen als Tiefstreu-Laufställe.

3.8.3 Weidehaltung

Bei der Weidehaltung (Übersicht 29) waren Flächenangaben über die betriebseigenen beweideten Flächen und die Weidedauer auf diesen Flächen anzugeben. Insgesamt wurde in Österreich im Jahr 2010 auf 542.361 ha betriebseigenen Flächen Weidehaltung betrieben. Die durchschnittliche Weidedauer betrug 6,2 Monate.

Des Weiteren waren Angaben über die Anzahl der Tiere und die Weidedauer auf gemeinschaftlich genutzten Flächen zu machen. Auf gemeinschaftlich genutzten Flächen verbrachten im Jahr 2010 insgesamt 336.338 Tiere durchschnittlich 3,9 Monate.

52.624 Betriebe gaben an, Weidehaltung im Erhebungszeitraum durchgeführt zu haben. 20.157 Betriebe (38,3%) konnten für diese Zwecke sowohl auf betriebseigene als auch auf gemeinschaftlich genutzte Flächen zurückgreifen. 31.416 Betriebe

(59,7%) hielten ihr Vieh ausschließlich auf betriebs-eigenen Flächen. 1.051 Betriebe (2,0%) trieben ihr Vieh nur auf gemeinschaftlich genutzten Flächen auf.

In den alpinen Gebieten war der Anteil der Betriebe, denen für die Weidehaltung sowohl betriebseigene Flächen als auch gemeinschaftlich genutzte Flächen zur Verfügung standen, am höchsten. So konnten in Vorarlberg 73,6%, in Tirol 71,4% und in Salzburg 56,9% der Betriebe mit Weidehaltung ihr Vieh auf betriebseigenen als auch auf gemeinschaftlich genutzten Flächen auftreiben. Hingegen hatten 88,3% der Betriebe in Oberösterreich, 82,7% der Betriebe in Niederösterreich und 84,6% der Betriebe im Burgenland nur betriebseigene Flächen für die Weidehaltung. In Wien lag dieser Anteil bei 92,3%, wobei es sich dabei um kein typisches Bundesland für die Weidehaltung handelt. Weidehaltung ausschließlich auf gemeinschaftlich genutzten Flächen wurde von 6,5% der Tiroler Betriebe vorgenommen.

Übersicht 29

Weidehaltung 2010

Bundesländer	Weidehaltung				Betriebe mit Weidehaltung				
	auf betriebseigenen Flächen		auf gemeinschaftlich genutzten Flächen		auf betriebseigenen und gemeinschaftlich genutzten Flächen	nur auf betriebseigenen Flächen		nur auf gemeinschaftlich genutzten Flächen	
	beweidete Fläche (in ha)	durchschnittliche Weidedauer in Monaten	Anzahl Tiere	durchschnittliche Weidedauer in Monaten	Anzahl	Anzahl	durchschnittliche Weidedauer in Monaten	Anzahl	durchschnittliche Weidedauer in Monaten
Burgenland	2.111	9,1	1.136	8,7	56	346	9,1	7	9,4
Kärnten	87.183	6,2	45.785	3,6	3.137	4.347	6,7	139	4,1
Niederösterreich	68.506	6,7	14.688	5,0	1.143	5.714	6,8	53	5,6
Oberösterreich	58.378	6,5	15.087	5,7	1.018	8.286	6,5	79	6,1
Salzburg	92.136	5,6	55.416	3,7	3.245	2.392	5,9	69	4,2
Steiermark	116.116	7,0	45.409	4,2	3.541	7.789	7,3	102	4,6
Tirol	87.579	4,7	123.887	3,6	6.173	1.906	5,8	566	4,0
Vorarlberg	30.326	5,8	34.924	3,4	1.843	624	6,2	36	3,8
Wien	25	9,5	6	12,0	1	12	9,3	-	-
Österreich	542.361	6,2	336.338	3,9	20.157	31.416	6,7	1.051	4,3

Q: STATISTIK AUSTRIA, Agrarstrukturhebung. - Rundungsdifferenzen technisch bedingt.

3.9 Wirtschaftsdünger

3.9.1 Düngersammelanlagen

Bei den Düngersammelanlagen waren nur jene zu erfassen, die im Erhebungszeitraum in Verwendung standen (Übersicht 30). Im Jahr 2010 meldeten 66.623 Betriebe (das waren 61,1% der viehhaltenden Betriebe) Jauchegruben mit einem Gesamtfassungsvermögen von 6.520.992 m³. Der durchschnittliche Fassungsraum je Betrieb lag bei 98 m³. 63.963 Betriebe (96,0%) hatten ihre Jauchegruben abgedeckt. Düngerstätten für Festmist gab es auf 98.949 Betrieben mit insgesamt 7.708.492 m², im Schnitt entfielen auf einen Betrieb 78 m². In 12,1% der Betriebe standen die Düngerstätten für Festmist unter Abdeckung. Während Betriebe mit Jauchegruben sowie mit Düngerstätten für Festmist im Vergleich zu 1999 in Relation zu den schwindenden viehhaltenden Betrieben

zurückgingen, nahmen die Betriebe mit Gülleanlagen um 10.225 zu. 2010 verfügten 37.033 Betriebe, das sind 33,9% aller viehhaltenden Betriebe, über Gülleanlagen; 1999 lag der Anteil noch bei 19,0%. Eine Abdeckung für Gülleanlagen gab es 2010 in 82,8% der Betriebe. Die Lagerkapazitäten für Gülle betrugen insgesamt 13.654.656 m³. Der durchschnittliche Gesamtfassungsraum je Betrieb stieg seit 1999 von 210 m³ auf 369 m³ an.

3.9.2 Wirtschaftsdüngerabgabe

Anzugeben war jener Prozentsatz an Wirtschaftsdünger, der den Betrieb verließ, d.h. z.B. auf einen anderen Betrieb verbracht und damit aus dem Betriebskreislauf ausgeschlossen wurde (Übersicht 31).

Bei 99,4% der viehhaltenden Betriebe fiel Wirtschaftsdünger an. Lediglich 0,6% der Betriebe mit Tieren in

Übersicht 30

Düngersammelanlagen 2010

Bundesländer	Düngersammelanlagen						durchschn. Lagerkapazität je Betrieb		
	Jauchegruben		Gülleanlagen		Düngerstätten für Festmist		Jauchegruben	Gülleanlagen	Düngerstätten für Festmist
	Betriebe	m ³ (in 1.000)	Betriebe	m ² (in 1.000)	Betriebe	m ² (in 1.000)	m ³	m ³	m ²
2010									
Burgenland	817	74	305	135	2.272	184	90	442	81
Kärnten	7.695	603	2.670	911	10.055	759	78	341	75
Niederösterreich	12.272	1.080	8.490	3.146	19.525	1.825	88	371	93
Oberösterreich	16.571	2.249	12.248	5.052	23.409	2.092	136	412	89
Salzburg	5.587	625	2.258	817	7.529	600	112	362	80
Steiermark	13.070	977	7.595	2.684	21.708	1.409	75	353	65
Tirol	8.629	649	2.304	500	11.430	659	75	217	58
Vorarlberg	1.974	264	1.159	409	2.992	179	134	353	60
Wien	8	0	4	1	29	2	39	305	65
Österreich	66.623	6.521	37.033	13.655	98.949	7.708	98	369	78
1999									
Burgenland	2.020	74	313	56	2.865	101	37	179	35
Kärnten	10.616	666	1.376	284	10.940	639	63	206	58
Niederösterreich	19.980	1.447	7.351	1.511	23.834	1.768	72	206	74
Oberösterreich	26.633	3.315	8.499	2.045	29.169	2.341	124	241	80
Salzburg	6.978	752	1.276	345	7.811	530	108	270	68
Steiermark	22.349	1.397	6.267	1.113	26.080	1.346	63	178	52
Tirol	10.712	678	1.176	145	11.460	556	63	123	49
Vorarlberg	2.576	264	548	138	3.094	140	102	252	45
Wien	9	1	2	0	18	1	74	30	61
Österreich	101.873	8.595	26.808	5.637	115.271	7.421	84	210	64
Abweichung gegenüber 1999 (absolut)									
Burgenland	-1.203	0	-8	79	-593	83	54	263	46
Kärnten	-2.921	-64	1.294	628	-885	120	16	135	17
Niederösterreich	-7.708	-367	1.139	1.636	-4.309	58	16	165	19
Oberösterreich	-10.062	-1.066	3.749	3.007	-5.760	-249	11	172	9
Salzburg	-1.391	-127	982	472	-282	70	4	91	12
Steiermark	-9.279	-421	1.328	1.570	-4.372	63	12	176	13
Tirol	-2.083	-29	1.128	355	-30	103	12	94	9
Vorarlberg	-602	1	611	271	-102	39	32	101	14
Wien	-1	0	2	1	11	1	-35	275	4
Österreich	-35.250	-2.074	10.225	8.018	-16.322	287	14	158	14

Q: STATISTIK AUSTRIA, Agrarstrukturerhebungen. - Rundungsdifferenzen technisch bedingt.

Weidehaltung (z.B. Zuchtwild in Fleischproduktionsgattern) oder Betriebe mit minimalem Viehbesatz verzeichneten kein Wirtschaftsdüngeraufkommen.

93.864 Betriebe mit Düngeraufkommen (86,5%) gaben an, keinen Wirtschaftsdünger an andere Betriebe abzugeben. 11.173 Betriebe (10,3%) benötigten 1-49% ihres Wirtschaftsdüngers nicht für den eigenen Betrieb. Rund 3% (3.424 Betriebe) hatten für

50-100% des am Betrieb angefallenen Wirtschaftsdüngers keine Verwendung und gaben diesen ab. In Wien und im Burgenland war der Anteil jener Betriebe, die den gesamten Wirtschaftsdünger am eigenen Hof verbrauchten mit 68,4% bzw. 70,0% am geringsten. 15,8% der Wiener Betriebe gaben zwischen 75 und 100% ihres Wirtschaftsdüngers ab und im Burgenland überwogen mit 18,6% jene Betriebe, die bis zu einem Viertel ihres Düngers vom Betrieb verbrauchten.

Übersicht 31

Wirtschaftsdüngerabgabe 2010

(Verbringung von Wirtschaftsdünger vom Betrieb)

Bundesländer	Betriebe mit Viehhaltung insgesamt	Betriebe mit Wirtschaftsdünger-aufkommen	davon Betriebe mit Wirtschaftsdüngerabgabe an andere Betriebe etc.				
			keiner	1-24%	25-49%	50-74%	75-100%
Burgenland	2.657	2.609	1.825	484	157	10	133
Kärnten	11.353	11.255	9.673	543	654	19	366
Niederösterreich	21.433	21.295	18.348	1.266	932	23	726
Oberösterreich	25.801	25.675	23.183	928	938	22	604
Salzburg	7.875	7.856	7.082	235	416	8	115
Steiermark	24.894	24.713	20.463	1.680	1.456	26	1.088
Tirol	11.915	11.885	10.527	428	714	13	203
Vorarlberg	3.151	3.135	2.737	135	201	5	57
Wien	39	38	26	3	3	-	6
Österreich	109.118	108.461	93.864	5.702	5.471	126	3.298
Prozentueller Anteil der Bundesländer							
Burgenland	2,4	2,4	1,9	8,5	2,9	7,9	4,0
Kärnten	10,4	10,4	10,3	9,5	12,0	15,1	11,1
Niederösterreich	19,6	19,6	19,5	22,2	17,0	18,3	22,0
Oberösterreich	23,6	23,7	24,7	16,3	17,1	17,5	18,3
Salzburg	7,2	7,2	7,5	4,1	7,6	6,3	3,5
Steiermark	22,8	22,8	21,8	29,5	26,6	20,6	33,0
Tirol	10,9	11,0	11,2	7,5	13,1	10,3	6,2
Vorarlberg	2,9	2,9	2,9	2,4	3,7	4,0	1,7
Wien	0,0	0,0	0,0	0,1	0,1	-	0,2
Österreich	100,0	100,0	100,0	100,0	100,0	100,0	100,0
Bundesländer	Prozentueller Anteil der Betriebe mit Wirtschaftsdüngeraufkommen an den Betrieben mit Viehhaltung		Prozentuelle Verteilung in den Bundesländern				
Burgenland	98,2		70,0	18,6	6,0	0,4	5,1
Kärnten	99,1		85,9	4,8	5,8	0,2	3,3
Niederösterreich	99,4		86,2	5,9	4,4	0,1	3,4
Oberösterreich	99,5		90,3	3,6	3,7	0,1	2,4
Salzburg	99,8		90,1	3,0	5,3	0,1	1,5
Steiermark	99,3		82,8	6,8	5,9	0,1	4,4
Tirol	99,7		88,6	3,6	6,0	0,1	1,7
Vorarlberg	99,5		87,3	4,3	6,4	0,2	1,8
Wien	97,4		68,4	7,9	7,9	-	15,8
Österreich	99,4		86,5	5,3	5,0	0,1	3,0

Q: STATISTIK AUSTRIA, Agrarstrukturhebung/Erhebung über landwirtschaftliche Produktionsmethoden.

3.10 Nebentätigkeiten und ländliche Entwicklung

3.10.1 Nebentätigkeiten

Zusätzlich zu den landwirtschaftlichen Tätigkeiten waren auch wieder Angaben zu den Nebentätigkeiten (Erwerbstätigkeiten), die direkt mit dem Betrieb in Verbindung standen und wirtschaftliche Auswirkungen auf den Betrieb hatten, zu erfassen.

Unter „direkt mit dem Betrieb in Verbindung stehend“ waren jene Tätigkeiten zu verstehen, bei denen entweder die Betriebsmittel (Grund und Boden, Gebäude, Maschinen etc.) oder die Erzeugnisse des Betriebs eingesetzt wurden.

Ein Vergleich mit Vorerhebungen ist nur bedingt möglich, da basierend auf der für die Agrarstrukturerhebung 2010 geltenden EU-Rechtsvorschrift Änderungen bei den zu erfassenden Merkmalen vorzunehmen waren:

- Erstmals war 2010 auch die „Forstwirtschaft“ als „Nebentätigkeit“ auszuweisen.
- Bei der „Verarbeitung und Verkauf landwirtschaftlicher Erzeugnisse“ war ab 2010 die Weinproduktion aus eigenen Trauben nicht bei den Nebentätigkeiten einzubeziehen, da diese als Teil der landwirtschaftlichen Tätigkeit zu werten war.

Mehr als ein Drittel (64.548 Betriebe oder 37,2%) der landwirtschaftlichen Betriebe bezog im Jahr 2010 Einkünfte aus Nebentätigkeiten (Übersicht 32). Am häufigsten wurde ein Zusatzeinkommen aus der Forstwirtschaft (47.353 Betriebe) lukriert. Die nach der Forstwirtschaft nächst häufige in unmittelbarem Zusammenhang mit dem Betrieb ausgeübte Nebentätigkeit war die Verarbeitung und der Verkauf landwirtschaftlicher Erzeugnisse (z.B. Most-, Käseerzeugung), die von 10.549 Betrieben vorgenommen wurde. Der Ab-Hof-Verkauf von unverarbeiteten Produkten wie Milch oder Eier zählte nicht als Nebentätigkeit und war daher nicht einzubeziehen. Mit dem Fremdenverkehr bzw. mit der Beherbergung beschäftigten sich 10.293 Betriebe. Danach folgten mit 7.007 ausübenden Betrieben die vertraglichen Arbeiten (unter Einsatz von Geräten des Betriebs), wie z.B. Schneeräumung oder Transporttätigkeiten im Auftrag der Gemeinde und/oder Tätigkeiten für andere land- und forstwirtschaftliche Betriebe. 3.391 Betriebe unterstützten andere land- und forstwirtschaftliche Betriebe und 4.598 Betriebe waren im Kommunaldienst bzw. Winterdienst tätig. Betriebe, die sowohl Leistungen für andere land- und forstwirtschaftliche Betriebe als auch für den Kommunaldienst erbracht hatten, wurden in beiden Kategorien ausgewiesen. Daraus ergibt sich auch die Differenz zu den 7.007 Betrieben mit vertraglichen Arbeiten, da in dieser Überkategorie diese

Betriebe nur einmal enthalten sind. Ein starker Aufwärtstrend war bei der Erzeugung von erneuerbarer Energie festzustellen, die in 6.411 Betrieben (1999: 926 Betriebe) durchgeführt wurde.

Es ist zu beachten, dass Betriebe auch mehrere Nebentätigkeiten ausüben konnten und daher in jeder zutreffenden Kategorie (Mehrfachnennung) gezählt wurden. Drei Viertel der Betriebe (48.898 Betriebe bzw. 75,8%) hatten angegeben, jeweils nur eine Nebentätigkeit auszuüben. Bei 11.326 Betrieben (17,5%) trugen zwei Nebentätigkeiten zum wirtschaftlichen Erfolg des Betriebs bei. Mit drei und mehr Nebentätigkeiten befassten sich 4.324 Betriebe (6,7%).

Übersicht 32

Land- und forstwirtschaftliche Betriebe mit Nebentätigkeiten 1999 und 2010 ¹⁾

Strukturmerkmale	Anzahl der Betriebe	
	1999	2010
Land- und forstwirtschaftliche Betriebe insgesamt	217.508	173.317
Betriebe mit Nebentätigkeiten ²⁾	34.244	64.548
Anteil der Betriebe mit Nebentätigkeiten	15,7	37,2
Fremdenverkehr und sonstige Freizeitaktivitäten	13.236	10.293
Handwerk	767	454
Verarbeitung und Verkauf landwirtschaftlicher Erzeugnisse ²⁾	15.413	10.549
Erzeugung und Vermarktung von erneuerbarer Energie	926	6.411
Be- und Verarbeitung von Holz	1.325	968
Aquakultur	715	359
Vertragliche Arbeiten (für andere land- und forstwirtschaftliche Betriebe oder Kommunaldienst, Winterdienst und dgl.)	4.330	7.007
für andere land- und forstwirtschaftliche Betriebe	-	3.391
Kommunaldienst, Winterdienst und dgl	-	4.598
Forstwirtschaft	-	47.353
Sonstige	3.231	1.521
Bedeutung der Nebentätigkeiten für die Betriebe:		
Anteil der Nebentätigkeiten am Gesamtumsatz		
1-9%	-	52.450
10-49%	-	8.724
50-100%	-	3.374

Q: STATISTIK AUSTRIA, Agrarstrukturerhebung. - 1) Erwerbstätigkeiten, die direkt mit dem Betrieb in Verbindung stehen. - 2) 2010 ohne Betriebe mit Weinproduktion aus eigenen Trauben. - 3) 1999 ohne Forstwirtschaft.

Bei 48,9% der Haupterwerbsbetriebe trugen Einkünfte aus Nebentätigkeiten zum wirtschaftlichen Erfolg des Betriebs bei, während nur 27,5% der Nebenerwerbsbetriebe und 30,0% der Personengemeinschaften Nebentätigkeiten ausübten. 62,5% der Betriebe juristischer Personen gaben Nebentätigkeiten, hauptsächlich im forstwirtschaftlichen Bereich, an.

Die meisten Betriebe mit Nebentätigkeiten gab es in der Steiermark (23,2%) und in Niederösterreich (20,4%), gefolgt von Oberösterreich mit 16,2%, Kärnten mit 15,1% und Tirol mit 12,2%. Auf Salzburg entfiel ein Anteil von 7,7%. In Vorarlberg lagen 2,6%, im Burgenland 2,5% und in Wien 0,1% der Betriebe, die Nebentätigkeiten ausübten.

Der Anteil der Betriebe mit Nebentätigkeiten in den einzelnen Bundesländern ergab folgendes Bild: Hier führte Kärnten das Ranking an, d.h. 53,6% aller Kärntner Betriebe übten zumindest eine Nebentätigkeit aus. In Salzburg lag der Anteil bei 51,0% und in Tirol bei 48,5%. 38,0% der Betriebe in der Steiermark, 37,5% der Vorarlberger Betriebe, 31,7% der niederösterreichischen und 31,4% der oberösterreichischen Betriebe hatten Einkünfte aus Nebentätigkeiten. Am niedrigsten war der Anteil im Burgenland mit 16,2% und in Wien mit 12,9%.

3.10.1 Wirtschaftliche Bedeutung der Nebentätigkeiten für die Betriebe

Bei 81,3% der Betriebe machte der Erlös aus den Nebentätigkeiten weniger als 10% des Gesamtumsatzes aus. 13,5% der Betriebe erwirtschaftete aus den Nebentätigkeiten zwischen 10 und 49% des Betriebsumsatzes. Nur bei 5,2% der Betriebe trug der wirtschaftliche Erfolg aus den Nebentätigkeiten 50% und mehr zum Betriebseinkommen bei.

Die Klassifikation nach Betriebsformen zeigte, dass bei 30,1% der Gartenbaubetriebe mit Nebentätigkeiten die Erlöse aus den Nebentätigkeiten 10-49% zum Betriebserfolg beitrugen. Bei 18,2% der Betriebe machte dieser Anteil 50% und mehr aus. Bei den Dauerkulturbetrieben lukrierten 28,9% der Betriebe aus den Nebentätigkeiten 10-49% ihres Umsatzes und bei 10,3% der Betriebe machten die Nebentätigkeiten

50% und mehr aus. Bei diesen beiden Betriebsformen lag der Anteil der Betriebe mit Nebentätigkeiten an den Gesamtbetrieben in der jeweiligen Betriebsformkategorie bei den Gartenbaubetrieben nur bei 16,2% und bei den Dauerkulturbetrieben bei 18,0%.

3.10.2 Tourismus

Im Rahmen der Agrarstrukturhebung 2010 waren auch Angaben zum Tourismusangebot (Übersicht 33) zu machen. Insgesamt gaben 9.895 land- und forstwirtschaftliche Betriebe (5,7%) an, Fremdenzimmer und/oder Ferienwohnungen zu vermieten.

Der Unterschied zwischen den 9.895 Tourismusbetrieben und den 10.293 Betrieben mit Fremdenverkehr bzw. Beherbergung ausgewiesenen Betrieben im Abschnitt „Nebentätigkeiten“ ist auf die weiter gefasste Definition zurückzuführen, da bei den Nebentätigkeiten nicht nur die Beherbergung, sondern auch andere touristische Freizeitaktivitäten zu berücksichtigen waren.

In 5.496 Betrieben, die Fremdenzimmer anboten, standen den Gästen 27.992 Zimmer mit 60.103 Betten (einschl. Zusatzbetten) zur Verfügung. Der Großteil (78,5%) dieser Betriebe wurde als Frühstückspension geführt. Von 6.279 Betrieben wurden 13.562 Ferienwohnungen mit 53.661 Betten (einschl. Zusatzbetten) gemeldet. In 29,5% der Betriebe konnten die Urlaub-

Übersicht 33

Land- und forstwirtschaftliche Betriebe mit Tourismus (Beherbergung) 1999 und 2010

Bundesländer	Betriebe mit Tourismus insgesamt	Angebot von		Fremdenzimmer			Ferienwohnungen		
		Voll-/Halbpension	Frühstückspension	Betriebe	Anzahl	Betten (inkl. Zusatzbetten)	Betriebe	Anzahl	Betten (inkl. Zusatzbetten)
2010									
Burgenland	299	9	165	221	1.236	2.608	119	234	850
Kärnten	1.253	124	533	660	4.023	8.325	820	1.973	8.071
Niederösterreich	756	54	477	503	2.067	4.314	394	708	2.355
Oberösterreich	792	78	413	499	2.336	4.739	479	1.053	4.028
Salzburg	1.813	110	802	1.023	4.915	11.414	1.202	2.666	11.438
Steiermark	1.587	165	922	1.011	4.737	10.163	834	2.003	6.170
Tirol	3.035	138	1.222	1.465	8.074	17.352	2.143	4.449	18.426
Vorarlberg	354	8	95	109	577	1.144	287	474	2.317
Wien	6	-	2	5	27	44	1	2	6
Österreich	9.895	686	4.631	5.496	27.992	60.103	6.279	13.562	53.661
1999									
Burgenland	439	13	337	343	1.948	4.119	132	260	1.031
Kärnten	2.351	294	1.425	1.652	9.767	20.016	1.096	2.690	10.395
Niederösterreich	1.005	109	693	732	3.128	6.478	403	742	2.368
Oberösterreich	1.323	187	834	960	4.689	10.071	596	1.216	4.787
Salzburg	2.596	162	1.828	1.954	9.223	20.135	1.144	2.369	9.487
Steiermark	2.345	393	1.535	1.811	8.381	18.010	811	1.465	5.734
Tirol	4.791	199	3.164	3.298	16.164	33.882	2.367	4.671	17.927
Vorarlberg	618	9	254	245	1.034	2.112	432	723	3.294
Wien	5	-	5	4	21	38	1	1	4
Österreich	15.473	1.366	10.075	10.999	54.355	114.861	6.982	14.137	55.027

Q: STATISTIK AUSTRIA, Agrarstrukturhebungen.

Karte 25

Anteil der Betriebe mit Tourismus (Beherbergung) an den land- und forstwirtschaftlichen Betrieben 2010

Agrarstrukturerhebung 2010 Fremdenverkehrs Betten und Betriebe in der Landwirtschaft 2010 nach Gemeinden

Anteil der Betriebe mit Betten in Fremdenzimmer und Ferienwohnungen an den Betrieben insgesamt

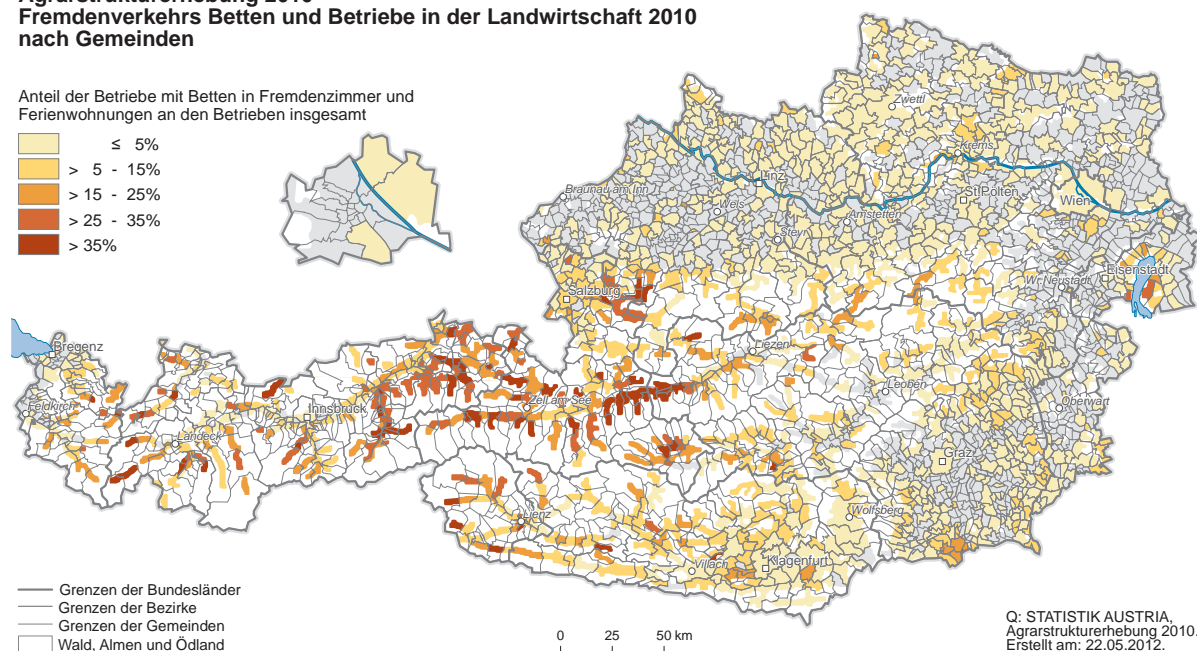
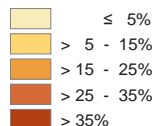

Q: STATISTIK AUSTRIA,
Agrarstrukturerhebung 2010.
Erstellt am: 22.05.2012.

ber und Urlauberinnen auch das Frühstücksangebot in Anspruch nehmen. Der überwiegende Teil, nämlich 69,5% der Betriebe, vermietete die Ferienwohnungen allerdings an sogenannte „Selbstversorger“.

Die Betriebe mit Fremdenzimmer gingen im Vergleich zu 1999 um 5.503 Betriebe bzw. 50,0% zurück, die Anzahl der Betten nahm ebenfalls um 54.758 Betten bzw. 47,7% ab. Bei den Betrieben, die Ferienwohnungen anboten, fiel der Rückgang mit 703 Betrieben (-10,1%) weitaus geringer aus und auch Betten in Ferienwohnungen standen 2010 um 1.366 (-2,5%) weniger zur Verfügung als noch im Jahr 1999.

Die Tendenz des Rückgangs der Fremdenzimmer auf Bauernhöfen wird durch die Ergebnisse der Tourismusstatistik bestätigt.

Aus Karte 25 geht hervor, dass in den typischen Fremdenverkehrsregionen der Anteil der Betriebe, die Fremdenzimmer oder Ferienwohnungen vermieteten, naturgemäß am höchsten ist.

3.10.3 Erzeugung von erneuerbarer Energie

Es waren jene Einrichtungen zu berücksichtigen, die vom landwirtschaftlichen Betrieb in den letzten 12 Monaten vor dem Stichtag der Erhebung zur Erzeugung von

erneuerbarer Energie für Vermarktungszwecke oder für die eigene landwirtschaftliche Erzeugung (im eigenen landwirtschaftlichen Betrieb) verwendet wurden. Einrichtungen, die nur zur Deckung des Energiebedarfs des Haushalts dienten, waren nicht einzubeziehen.

Im Jahr 2010 gaben 6.983 Betriebe (4,0% der land- und forstwirtschaftlichen Betriebe) Einrichtungen zur Erzeugung von erneuerbarer Energie an (Übersicht 34). Am häufigsten (4.622 Betriebe) waren Einrichtungen für die Nutzung von fester und flüssiger Biomasse im Einsatz, gefolgt von 2.245 Betrieben mit Solaranlagen. 353 Betriebe betrieben Wasserkraftanlagen und 323 nutzten sonstige Energiequellen, wie etwa die Umgebungswärme oder Geothermie mittels Wärmepumpen.

Die meisten Betriebe mit entsprechenden Energieeinrichtungen lagen in Oberösterreich (35,1%), gefolgt von Niederösterreich (26,2%) und der Steiermark mit 16,9%.

Den höchsten Anteil an Betrieben mit Energieeinrichtungen konnte Oberösterreich vorweisen, 7,3% der oberösterreichischen Betriebe erzeugten erneuerbare Energie für Vermarktungszwecke bzw. für den eigenen land- und forstwirtschaftlichen Betrieb. In Vorarlberg beschäftigten sich 4,5%, in Niederösterreich 4,4% und in Salzburg 4,3% der Betriebe mit der Produktion von erneuerbarer Energie.

Übersicht 34

Erzeugung von erneuerbarer Energie 2010

Bundesländer	Betriebe insgesamt	Verwendete Einrichtungen nach Art der Energiequelle					
		Windkraft	Biomasse		Sonnenkraft	Wasserkraft	Sonstige Energiequellen
			feste und flüssige Biomasse	Biogas (Methan)			
Burgenland	59	2	39	5	15	-	2
Kärnten	380	-	233	27	110	39	22
Niederösterreich	1.833	31	1.054	104	736	50	93
Oberösterreich	2.450	19	1.815	83	707	82	106
Salzburg	425	3	303	12	131	32	17
Steiermark	1.180	10	864	32	268	84	45
Tirol	442	2	245	18	155	55	26
Vorarlberg	203	-	66	25	117	11	10
Wien	11	-	3	1	6	-	2
Österreich	6.983	67	4.622	307	2.245	353	323

Q: STATISTIK AUSTRIA, Agrarstrukturerhebung.

Bei den Angaben zu den Einrichtungen nach Art der Energiequelle ist zu beachten, dass Mehrfachnennungen möglich waren, sofern ein Betrieb über mehrere Einrichtungen verfügte.

87,2% der Betriebe gaben an, eine Einrichtung für die Erzeugung erneuerbarer Energie zu betreiben, 12,4% hatten zwei Arten von Energieeinrichtungen und 0,5% verfügten über drei und mehr unterschiedliche Typen von Energieeinrichtungen.

Diese Daten lagen aus Verwaltungsquellen vor und wurden mit den erhobenen Betriebsdaten der Agrarstrukturerhebung 2010 zusammengeführt. Nicht relevant war, ob in den drei Beobachtungsjahren eine einmalige Teilnahme vorlag oder ob die entsprechende Maßnahme in mehreren Jahren beantragt wurde.

120.186 (69,3%) Betriebe nahmen im Zeitraum 2008–2010 Fördermaßnahmen zur Entwicklung des ländlichen Raums in Anspruch.

3.10.4 Fördermaßnahmen zur Entwicklung des ländlichen Raums

Anzugeben war, ob bzw. welche Fördermaßnahmen zur Entwicklung des ländlichen Raums im Zeitraum 2008–2010 von den land- und forstwirtschaftlichen Betrieben in Anspruch genommen wurden.

Die von den land- und forstwirtschaftlichen Betrieben am häufigsten in Anspruch genommene Förderung war jene der Agrarumweltmaßnahmen (ÖPUL). 117.859 Betriebe (68,0%) erhielten 2008 und/oder 2009 und/oder 2010 diesbezügliche Unterstützungsbeiträge. Der Anteil der ÖPUL-teilnehmenden Betriebe in den Bundesländern war sehr unterschiedlich und lag zwischen 82,2% in Salzburg und 42,3%

Übersicht 35

Betriebe mit Fördermaßnahmen zur Entwicklung des ländlichen Raums im Zeitraum 2008–2010 nach Bundesländern

Fördermaßnahmen	Anzahl der Betriebe									
	Burgenland	Kärnten	Niederösterreich	Oberösterreich	Salzburg	Steiermark	Tirol	Vorarlberg	Wien	Österreich
Inanspruchnahme von Beratungsdiensten	-	-	-	-	-	-	-	-	-	-
Modernisierung landwirtschaftlicher Betriebe	814	1.947	5.428	5.319	1.807	5.412	1.314	258	108	22.407
Erhöhung der Wertschöpfung bei land- und forstwirtschaftlichen Erzeugnissen	23	10	158	41	26	6	1	2	-	267
Einhaltung von Normen auf Grundlage gemeinschaftlicher Rechtsvorschriften	-	-	-	-	-	-	-	-	-	-
Teilnahme der Landwirte an Lebensmittelqualitätsregelungen	861	1.366	4.877	3.947	3.282	4.683	2.572	394	21	22.003
Zahlungen für Landwirtschaftsflächen im Rahmen von NATURA 2000	-	-	-	-	-	-	-	-	-	-
Zahlungen im Zusammenhang mit der Wasserrahmenrichtlinie	-	-	-	-	-	-	-	-	-	-
Zahlungen für Agrarumweltmaßnahmen darunter im Rahmen der biologischen Landwirtschaft	5.711	10.514	30.766	25.639	8.043	20.901	12.646	3.403	236	117.859
Zahlungen für Tierschutzmaßnahmen	935	1.392	4.590	3.980	3.644	3.362	2.725	467	22	21.117
Diversifizierung hin zu nichtlandwirtschaftlichen Tätigkeiten	121	6.417	1	5.125	5.572	9.242	9.019	2.493	-	37.990
Förderung des Fremdenverkehrs	19	131	17	131	149	62	3	22	-	534
	13	-	-	1	-	3	6	-	-	23

Q: STATISTIK AUSTRIA, Agrarstrukturerhebung.

in Wien. Festzustellen ist, dass der Anteil der an den Agrarumweltmaßnahmen teilnehmenden Betrieben in Westösterreich am höchsten war (Salzburg: 82,2%, Tirol: 78,0%, Oberösterreich: 76,9%, Vorarlberg: 75,7%). Auch Niederösterreich konnte einen Anteil von 74,0% vorweisen, während im Burgenland nur 58,3%, in Kärnten 57,9%, in der Steiermark 53,1% und in Wien nur 42,3% der Betriebe Zahlungen für Agrarumweltmaßnahmen beanspruchten (Übersicht 35).

„Zahlungen für Tierschutzmaßnahmen“ wurden österreichweit an 37.990 Betriebe (21,9%) geleistet. 12,9% (22.407 Betriebe) bekamen eine Beihilfe für die „Modernisierung ihrer landwirtschaftlichen Betriebe“ und 12,7% (22.003 Betriebe) beantragten die Maßnahme „Teilnahme der Landwirte an Lebensmittelqualitätsregelungen“. Da ein land- und forstwirtschaftlicher Betrieb im Beobachtungszeitraum an mehreren Maßnahmen teilhaben konnte, waren Mehrfachnennungen möglich.

Zu den Maßnahmen „Inanspruchnahme von Beratungsdiensten“, „Einhaltung von Normen auf Grundlage gemeinschaftlicher Rechtsvorschriften“ und „Zahlungen im Zusammenhang mit der Wasserrahmenrichtlinie“ lagen keine Informationen auf, da diese Maßnahmen in Österreich nicht angeboten wurden. Für die Maßnahme „Zahlungen für Landschaftsflächen im Rahmen von NATURA 2000“ fielen im Erhebungszeitraum keine Unterstützungsleistungen an.

Grafik 20 zeigt die Anteile der Bundesländer an den verschiedenen Fördermaßnahmen. So wurde die Maßnahme „Erhöhung der Wertschöpfung bei land- und forstwirtschaftlichen Erzeugnissen“ zu 59,2% von niederösterreichischen Betrieben in Anspruch genommen. Bei der „Modernisierung landwirtschaftlicher Betriebe“ waren die Bundesländer Niederösterreich und Steiermark zu je 24,2% führend, gefolgt von Oberösterreich mit 23,7%. Fast die Hälfte der „Zahlungen für Tierschutzmaßnahmen“ ging an Betriebe in der Steiermark (24,3%) und in Tirol (23,7%).

Grafik 20

Anteil der Bundesländer an den Fördermaßnahmen zur Entwicklung des ländlichen Raums im Zeitraum 2008–2010

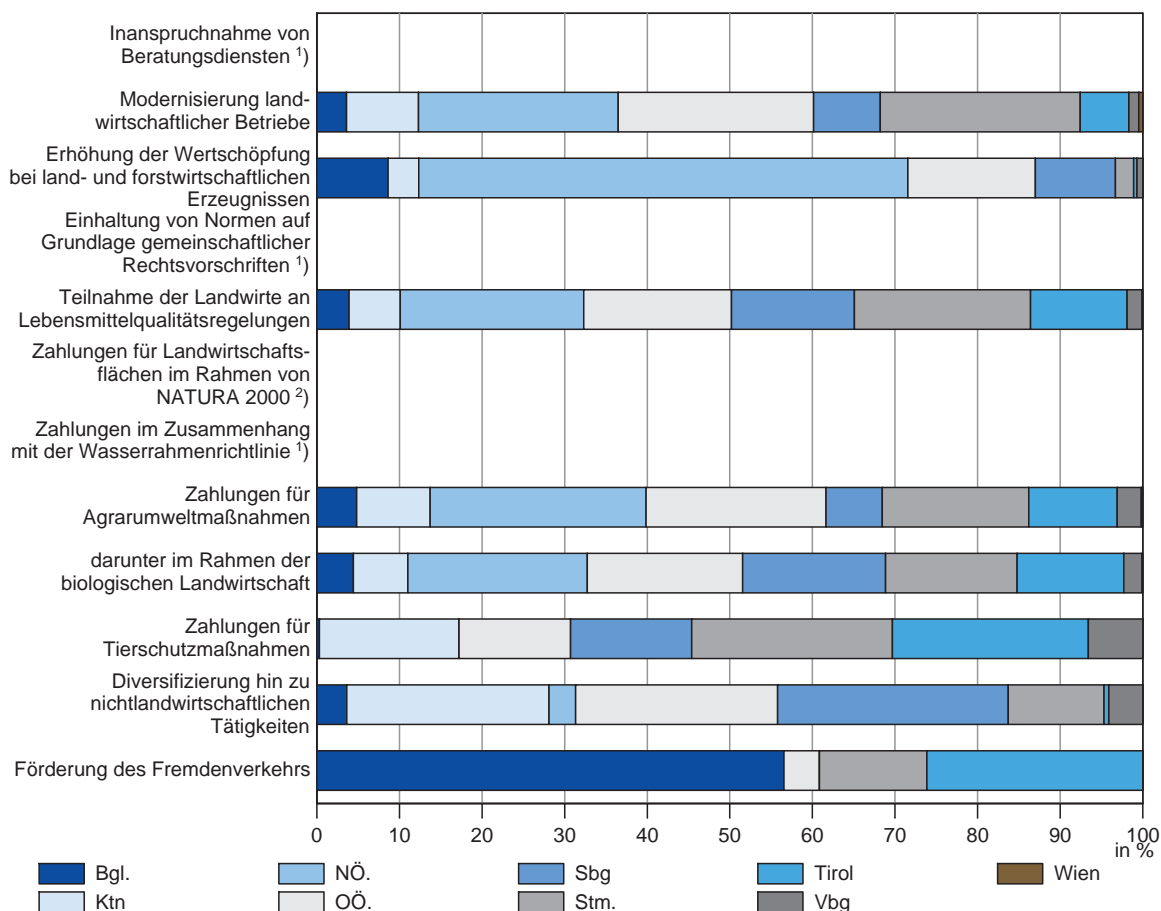

Q: STATISTIK AUSTRIA, Agrarstrukturhebung. - 1) Maßnahme wurde im Befragungszeitraum in Österreich nicht angeboten. - 2) Im Erhebungszeitraum fielen für die Maßnahme keine Zahlungen an.

Übersicht 36

Betriebe mit Fördermaßnahmen zur Entwicklung des ländlichen Raums im Zeitraum 2008–2010 nach Erwerbsarten

Fördermaßnahmen	Anzahl der Betriebe	davon				Anteil an den land- und forstw. Betrieben
		Haupterwerb	Nebenerwerb	Personengemeinschaften	Betr. jur. Personen	
Inanspruchnahme von Beratungsdiensten	-	-	-	-	-	-
Modernisierung landwirtschaftlicher Betriebe	22.407	16.883	4.764	485	275	12,9
Erhöhung der Wertschöpfung bei land- und forstwirtschaftlichen Erzeugnissen	267	191	45	11	20	0,2
Einhaltung von Normen auf Grundlage gemeinschaftlicher Rechtsvorschriften	-	-	-	-	-	-
Teilnahme der Landwirte an Lebensmittelqualitätsregelungen	22.003	12.569	8.670	552	212	12,7
Zahlungen für Landwirtschaftsflächen im Rahmen von NATURA 2000	-	-	-	-	-	-
Zahlungen im Zusammenhang mit der Wasserrahmenrichtlinie	-	-	-	-	-	-
Zahlungen für Agrarumweltmaßnahmen	117.859	60.662	51.346	3.247	2.604	68,0
darunter im Rahmen der biologischen Landwirtschaft	21.117	11.474	8.954	503	186	12,2
Zahlungen für Tierschutzmaßnahmen	37.990	21.075	16.306	559	50	21,9
Diversifizierung hin zu nichtlandwirtschaftlichen Tätigkeiten	534	363	163	8	-	0,3
Förderung des Fremdenverkehrs	23	9	5	3	6	0,0
Prozentuelle Verteilung						
Inanspruchnahme von Beratungsdiensten	-	-	-	-	-	-
Modernisierung landwirtschaftlicher Betriebe	100,0	75,3	21,3	2,2	1,2	-
Erhöhung der Wertschöpfung bei land- und forstwirtschaftlichen Erzeugnissen	100,0	71,5	16,9	4,1	7,5	-
Einhaltung von Normen auf Grundlage gemeinschaftlicher Rechtsvorschriften	-	-	-	-	-	-
Teilnahme der Landwirte an Lebensmittelqualitätsregelungen	100,0	57,1	39,4	2,5	1,0	-
Zahlungen für Landwirtschaftsflächen im Rahmen von NATURA 2000	-	-	-	-	-	-
Zahlungen im Zusammenhang mit der Wasserrahmenrichtlinie	-	-	-	-	-	-
Zahlungen für Agrarumweltmaßnahmen	100,0	51,5	43,6	2,8	2,2	-
darunter im Rahmen der biologischen Landwirtschaft	100,0	54,3	42,4	2,4	0,9	-
Zahlungen für Tierschutzmaßnahmen	100,0	55,5	42,9	1,5	0,1	-
Diversifizierung hin zu nichtlandwirtschaftlichen Tätigkeiten	100,0	68,0	30,5	1,5	0,0	-
Förderung des Fremdenverkehrs	100,0	39,1	21,7	13,0	26,1	-

Q: STATISTIK AUSTRIA, Agrarstrukturhebung.

Der Vergleich nach Erwerbsarten (Übersicht 36) zeigt, dass die Maßnahme „Modernisierung landwirtschaftlicher Betriebe“ und „Erhöhung der Wertschöpfung bei land- und forstwirtschaftlichen Erzeugnissen“ überwiegend von Haupterwerbsbetrieben (75,3% bzw. 71,5%) in Anspruch genommen wurde. Unterstützungsleistungen für die „Diversifizierung hin zu nichtlandwirtschaftlichen Tätigkeiten“ gingen zu 68,0% an Haupterwerbsbetriebe und zu 30,5% an Nebenerwerbsbetriebe, Förderungswerber/-werberinnen für die Maßnahme „Teilnahme der Landwirte an Lebensmittelqualitätsregelungen“ waren 57,1% Haupterwerbsbetriebe und 39,4% Nebenerwerbs-

betriebe. Zahlungen für „Agrarumweltmaßnahmen“ erhielten zu 51,5% die Haupterwerbsbetriebe und zu 43,6% die Nebenerwerbsbetriebe.

Mehr als ein Drittel aller land- und forstwirtschaftlichen Betriebe (61.296 Betriebe oder 35,4%) hatte im Zeitraum 2008–2010 mindestens einmal eine der relevanten Fördermaßnahmen in Anspruch genommen. Ein Drittel (58.890 Betriebe oder 34,0%) nahm an zwei oder mehr Fördermaßnahmen teil und nicht ganz ein Drittel der Betriebe (53.131 Betriebe oder 30,7%) kam im genannten Zeitraum ohne Fördermaßnahmen zur Entwicklung des ländlichen Raums aus.



Übersicht

BETRIEBE UND GESAMTFLÄCHE DER LAND- UND FORSTWIRTSCHAFTLICHEN BETRIEBE 2010 IN GEGENÜBERSTELLUNG ZU 1999

Tabelle 1.0

Strukturmerkmale	Zahl der Betriebe		Fläche in Hektar	
	1999	2010	1999	2010
Österreich				
Größenklassen der Gesamtfläche				
ohne Fläche	2.284	667	-	-
unter 1 ha	5.794	3.129	3.440	1.696
1 bis unter 2 ha	10.023	5.156	14.848	7.679
2 bis unter 5 ha	36.846	26.095	129.361	93.598
5 bis unter 10 ha	40.538	31.400	292.462	225.746
10 bis unter 20 ha	45.704	34.365	667.032	501.601
20 bis unter 30 ha	29.079	22.637	714.975	557.271
30 bis unter 50 ha	27.021	24.999	1.031.563	965.496
50 bis unter 100 ha	13.032	16.236	858.195	1.087.962
100 bis unter 200 ha	3.916	5.209	541.077	707.253
200 bis unter 500 ha	2.117	2.301	642.585	693.979
500 bis unter 1.000 ha	648	645	454.361	448.684
1.000 ha und mehr	506	478	2.168.716	2.056.571
zusammen	217.508	173.317	7.518.615	7.347.535
Größenklassen der Kulturfäche				
ohne Fläche	2.284	667	-	-
unter 1 ha	6.494	3.554	4.452	2.502
1 bis unter 2 ha	10.544	5.510	17.440	9.245
2 bis unter 5 ha	38.403	27.573	148.411	109.121
5 bis unter 10 ha	40.186	31.014	306.953	240.469
10 bis unter 20 ha	45.267	34.098	694.807	530.888
20 bis unter 30 ha	28.587	22.381	724.822	579.674
30 bis unter 50 ha	26.346	24.785	1.033.306	1.009.380
50 bis unter 100 ha	12.628	16.118	881.909	1.173.749
100 bis unter 200 ha	3.860	5.108	595.486	840.325
200 ha und mehr	2.909	2.509	3.111.030	2.852.183
zusammen	217.508	173.317	7.518.615	7.347.535
Erwerbsarten				
Haupterwerbsbetriebe	80.215	66.802	2.927.921	2.882.584
Nebenerwerbsbetriebe	129.495	93.895	1.757.727	1.562.081
Personengemeinschaften	1.141	5.570	333.268	350.223
Betr. jurist. Personen	6.657	7.050	2.499.700	2.552.648
Bergbauernbetriebe ¹⁾				
BHK-Gruppe 1	26.690	21.136	660.288	629.419
BHK-Gruppe 2	23.226	27.059	608.068	1.035.164
BHK-Gruppe 3	29.123	12.271	800.644	464.941
BHK-Gruppe 4	6.380	6.050	149.352	169.124
ohne BHK-Gruppe	132.089	106.801	5.300.264	5.048.888
Benachteiligte Gebiete	153.104	129.117	5.936.707	5.868.087
darunter Berggebiete	112.068	96.891	5.301.293	5.213.886
Bundesländer				
Burgenland	16.081	9.793	305.275	287.532
Kärnten	21.202	18.174	851.405	860.375
Niederösterreich	54.551	41.570	1.681.164	1.650.661
Oberösterreich	41.804	33.341	1.067.115	1.061.215
Salzburg	10.751	9.785	686.936	640.721
Steiermark	48.582	39.388	1.502.505	1.433.357
Tirol	18.238	16.215	1.188.337	1.176.094
Vorarlberg	5.401	4.493	212.070	215.117
Wien	898	558	23.808	22.464

Q: STATISTIK AUSTRIA, Agrarstrukturhebung. - Rundungsdifferenzen technisch bedingt. - 1) 1999: Erschwerniszonen.

BETRIEBE UND WALDFLÄCHE 2010 IN GEGENÜBERSTELLUNG ZU 1999

Tabelle 1.1

Strukturmerkmale	Zahl der Betriebe		Fläche in Hektar	
	1999	2010	1999	2010

Österreich

Größenklassen der Waldfläche

unter 3 ha	64.681	41.853	88.254	59.373
3 bis unter 5 ha	30.728	27.106	119.173	104.751
5 bis unter 20 ha	56.594	55.638	547.136	540.868
20 bis unter 50 ha	12.476	13.689	373.152	410.528
50 bis unter 100 ha	2.989	3.524	205.055	240.689
100 bis unter 200 ha	1.674	1.960	228.605	266.972
200 bis unter 500 ha	854	961	263.061	293.632
500 bis unter 1.000 ha	284	300	200.427	207.319
1.000 bis unter 2.000 ha	132	147	185.117	206.590
2.000 bis unter 3.000 ha	40	45	97.785	108.713
3.000 bis unter 4.000 ha	20	22	68.294	73.705
4.000 bis unter 5.000 ha	12	10	54.052	44.574
5.000 ha und mehr	64	52	826.534	845.428
zusammen	170.548	145.307	3.256.645	3.403.142

Erwerbsarten

Haupterwerbsbetriebe	68.236	57.138	946.293	944.036
Nebenerwerbsbetriebe	96.018	78.277	784.388	801.831
Personengemeinschaften		4.310		192.476
Betr. jurist. Personen	6.294	5.582	1.525.964	1.464.799

Bergbauernbetriebe ¹⁾

BHK-Gruppe 1	23.659	19.666	217.997	226.955
BHK-Gruppe 2	20.462	25.392	253.691	493.962
BHK-Gruppe 3	25.949	11.148	385.967	246.412
BHK-Gruppe 4	5.147	5.289	52.563	78.870
ohne BHK-Gruppe	95.331	83.812	2.346.427	2.356.943
Benachteiligte Gebiete	130.056	115.187	2.832.073	2.990.251
darunter Berggebiete	96.215	87.319	2.603.361	2.736.466

Bundesländer

Burgenland	8.757	5.836	88.035	85.536
Kärnten	19.088	16.938	446.078	486.987
Niederösterreich	37.238	31.037	671.135	695.052
Oberösterreich	35.961	30.031	420.922	443.706
Salzburg	8.741	8.720	268.298	283.509
Steiermark	44.027	36.792	851.282	851.356
Tirol	12.705	12.496	434.806	476.064
Vorarlberg	3.901	3.416	63.250	71.419
Wien	130	41	12.838	9.512

Q: STATISTIK AUSTRIA, Agrarstrukturerhebung. - Rundungsdifferenzen technisch bedingt. - 1) 1999: Erschwerniszonen.

BETRIEBE UND LANDWIRTSCHAFTLICH GENUTZTE FLÄCHE 2010 IN GEGENÜBERSTELLUNG ZU 1999

Tabelle 1.2

Strukturmerkmale	Zahl der Betriebe		Fläche in Hektar	
	1999	2010	1999	2010

Österreich
**Größenklassen der
landw. genutzten Fläche**

unter 1 ha	12.471	9.009	6.072	4.013
1 bis unter 2 ha	18.665	11.578	26.901	16.698
2 bis unter 5 ha	43.445	30.216	143.623	98.842
5 bis unter 10 ha	38.168	26.596	278.239	194.054
10 bis unter 20 ha	44.755	32.587	646.708	471.371
20 bis unter 30 ha	20.763	17.111	504.720	418.829
30 bis unter 50 ha	14.319	15.145	540.828	579.309
50 bis unter 100 ha	5.983	8.432	393.857	568.474
100 bis unter 200 ha	1.629	2.172	227.277	286.953
200 ha und mehr	1.302	673	621.679	241.352
zusammen	201.500	153.519	3.389.905	2.879.895

Erwerbsarten

Haupterwerbsbetriebe	79.901	66.493	1.899.371	1.815.581
Nebenerwerbsbetriebe	116.757	78.109	869.603	649.708
Personengemeinschaften		4.792		96.902
Betr. jurist. Personen	4.842	4.125	620.930	317.704

Bergbauernbetriebe ¹⁾

BHK-Gruppe 1	26.690	21.126	425.147	377.899
BHK-Gruppe 2	23.226	27.054	333.326	469.711
BHK-Gruppe 3	29.123	12.266	384.653	176.232
BHK-Gruppe 4	6.380	6.050	84.176	73.049
ohne BHK-Gruppe	116.081	87.023	2.162.603	1.783.005
Benachteiligte Gebiete	139.901	112.409	2.302.575	1.855.242
darunter Berggebiete	100.945	83.504	1.923.564	1.480.655

Bundesländer

Burgenland	15.250	8.597	197.843	188.099
Kärnten	18.582	14.766	327.756	253.887
Niederösterreich	51.106	36.986	941.717	911.964
Oberösterreich	39.362	30.385	565.716	529.670
Salzburg	9.988	9.050	302.011	195.154
Steiermark	45.534	34.867	495.056	407.762
Tirol	16.258	14.415	435.173	290.815
Vorarlberg	4.595	3.921	115.848	95.132
Wien	825	532	8.785	7.414

Q: STATISTIK AUSTRIA, Agrarstrukturerhebung. - Rundungsdifferenzen technisch bedingt. - 1) 1999: Erschwerniszonen.

BIOBETRIEBE - ÜBERSICHT 2010

Tabelle 1.3

Strukturmerkmale	Landw. genutzte Fläche insgesamt		Darunter biologisch bewirtschaftete Fläche				Darunter Biobetriebe mit Tierhaltung
			vom/von Landeshaupt- mann/-frau anerkannt		in Umstellungsphase		
	Betriebe	Hektar	Betriebe	Hektar	Betriebe	Hektar	
Österreich							
Größenklassen der landw. genutzten Fläche							
ohne Fläche	14	-	-	-	-	-	14
unter 1 ha	71	43	55	33	19	8	20
1 bis unter 2 ha	140	214	111	164	32	46	55
2 bis unter 5 ha	2.343	8.331	2.076	7.338	294	918	1.885
5 bis unter 10 ha	4.390	33.015	4.038	30.010	398	2.704	3.877
10 bis unter 20 ha	6.497	94.237	5.972	84.586	662	7.899	5.896
20 bis unter 30 ha	3.273	80.213	3.001	70.164	398	7.051	2.934
30 bis unter 50 ha	2.550	96.953	2.309	79.959	383	9.675	2.143
50 bis unter 100 ha	1.431	96.508	1.268	72.669	326	11.876	988
100 bis unter 200 ha	396	51.832	362	36.047	87	5.273	242
200 ha und mehr	75	27.543	67	16.342	18	4.549	39
zusammen	21.180	488.888	19.259	397.310	2.617	49.997	18.093
Erwerbsarten							
Haupterwerbsbetriebe	11.504	341.031	10.512	276.187	1.471	34.037	10.295
Nebenerwerbsbetriebe	8.938	118.242	8.109	97.687	1.012	11.109	7.391
Personengemeinschaften	505	14.749	445	12.244	87	1.850	339
Betr. jurist. Personen	233	14.867	193	11.192	47	3.001	68
Bergbauernbetriebe							
BHK-Gruppe 1	3.863	79.230	3.522	66.582	447	6.443	3.511
BHK-Gruppe 2	6.724	140.566	6.281	118.309	542	8.220	6.407
BHK-Gruppe 3	3.383	63.086	3.207	50.415	203	2.444	3.322
BHK-Gruppe 4	1.367	20.555	1.313	16.449	57	482	1.351
ohne BHK-Gruppe	5.843	185.450	4.936	145.555	1.368	32.409	3.502
Benachteiligte Gebiete	18.034	375.003	16.632	309.481	1.780	28.010	16.360
darunter Berggebiete	15.733	317.078	14.638	261.222	1.318	18.953	14.824
Betriebsformen							
Forstbetriebe	3.838	72.148	3.607	59.923	253	3.405	3.295
Gartenbaubetriebe	92	1.015	81	924	13	40	28
Marktfrochttbetriebe	2.367	98.880	1.987	76.792	625	20.965	590
Dauerkulturbetriebe	694	12.661	520	8.383	258	3.395	152
Futterbaubetriebe	12.311	253.803	11.382	209.084	1.147	16.987	12.311
Veredelungsbetriebe	380	7.817	354	7.226	47	499	380
Landw. Gemischtbetr.	1.424	39.237	1.270	32.455	258	4.143	1.337
Agrargemeinschaften	74	3.327	58	2.522	16	563	-
Nicht klassifiz. Betriebe	-	-	-	-	-	-	-
Größenklassen des Standardoutputs (in 1.000 Euro)							
unter 2	589	2.534	499	2.045	90	441	266
2 bis unter 8	3.817	29.225	3.485	25.189	372	2.816	3.104
8 bis unter 15	4.003	51.302	3.676	44.545	394	4.270	3.535
15 bis unter 30	5.078	100.563	4.636	82.173	590	10.087	4.585
30 bis unter 50	3.547	101.512	3.234	81.489	437	9.892	3.219
50 bis unter 100	2.990	123.826	2.715	100.482	451	11.760	2.621
100 bis unter 350	1.065	66.110	936	52.712	252	7.762	733
350 bis unter 500	46	4.653	39	2.061	17	2.483	14
500 bis unter 1.000	32	5.362	27	4.871	11	403	11
1.000 und mehr	13	3.801	12	1.742	3	84	5
Bundesländer							
Burgenland	942	44.154	760	31.958	295	11.433	270
Kärnten	1.391	33.508	1.274	27.621	144	2.296	1.294
Niederösterreich	4.619	140.793	4.122	118.741	837	18.209	3.162
Oberösterreich	3.985	72.655	3.573	64.699	527	7.312	3.640
Salzburg	3.651	80.938	3.482	61.254	183	2.471	3.574
Steiermark	3.379	65.041	3.104	54.448	343	4.253	3.071
Tirol	2.720	42.232	2.523	31.438	206	2.806	2.633
Vorarlberg	463	8.076	400	6.094	71	783	442
Wien	30	1.491	21	1.056	11	434	7

Q: STATISTIK AUSTRIA, Agrarstrukturerhebung. - Rundungsdifferenzen technisch bedingt.

GESAMTÜBERSICHT DER BETRIEBE
(Flächenangaben)

Strukturmerkmale	Insgesamt				Davon mit		
					Nur landwirtschaftlich genutzten Flächen		
	Betriebe	Gesamtfläche	Landwirtsch. genutzte Fläche	Forstwirtsch. genutzte Fläche	Betriebe	Gesamtfläche	Landwirtsch. genutzte Fläche
Österreich							
Größenklassen der Gesamtfläche							
unter 1 ha	3.129	1.696	1.444	74	2.866	1.513	1.355
1 bis unter 2 ha	5.156	7.679	6.478	711	3.497	5.015	4.693
2 bis unter 5 ha	26.095	93.598	48.785	40.992	6.508	20.668	19.884
5 bis unter 10 ha	31.400	225.746	107.705	109.506	3.640	25.776	24.757
10 bis unter 20 ha	34.365	501.601	294.778	192.664	3.126	44.804	43.311
20 bis unter 30 ha	22.637	557.271	354.116	191.131	1.672	41.284	40.381
30 bis unter 50 ha	24.999	965.496	634.312	311.431	2.276	89.563	87.552
50 bis unter 100 ha	16.236	1.087.962	701.592	356.396	2.169	150.829	146.602
100 bis unter 200 ha	5.209	707.253	325.607	317.294	754	99.998	84.733
200 bis unter 500 ha	2.301	693.979	210.399	322.251	353	108.438	58.887
500 bis unter 1.000 ha	645	448.684	100.383	218.104	97	66.998	28.352
1.000 ha und mehr	478	2.056.571	94.295	1.345.196	48	90.933	21.460
zusammen	172.650	7.347.535	2.879.895	3.405.750	27.006	745.819	561.968
Erwerbsarten							
Haupterwerbsbetriebe	66.764	2.882.584	1.815.581	944.858	9.522	315.112	308.940
Nebenerwerbsbetriebe	93.372	1.562.081	649.708	802.937	14.890	122.360	106.859
Personengemeinschaften	5.514	350.223	96.902	192.725	1.188	53.963	31.514
Betr. jurist. Personen	7.000	2.552.648	317.704	1.465.231	1.406	254.384	114.655
Bergbauernbetriebe							
BHK-Gruppe 1	21.135	629.419	377.899	227.103	1.463	16.039	14.714
BHK-Gruppe 2	27.059	1.035.164	469.711	494.101	1.653	16.701	14.005
BHK-Gruppe 3	12.271	464.941	176.232	246.490	1.120	12.014	9.443
BHK-Gruppe 4	6.050	169.124	73.049	78.888	753	8.323	6.774
ohne BHK-Gruppe	106.135	5.048.888	1.783.005	2.359.168	22.017	692.741	517.033
Benachteiligte Gebiete	128.664	5.868.087	1.855.242	2.991.778	13.322	414.763	233.262
darunter Berggebiete	96.519	5.213.886	1.480.655	2.737.548	9.114	353.040	179.070
Größenklassen des Standardoutputs (in 1.000 Euro)							
unter 2	25.784	157.275	51.313	69.409	4.619	48.315	23.970
2 bis unter 4	18.847	228.363	71.286	89.978	2.751	61.197	29.106
4 bis unter 6	12.745	199.988	79.166	71.409	2.438	63.546	29.854
6 bis unter 8	9.756	179.971	77.777	65.025	1.743	40.456	22.023
8 bis unter 12	14.394	330.402	149.585	121.060	2.327	61.135	35.733
12 bis unter 15	8.104	213.581	102.197	83.073	1.132	25.345	17.993
15 bis unter 20	10.627	330.883	160.149	123.929	1.416	30.387	23.718
20 bis unter 25	8.380	282.235	141.197	112.579	1.067	24.238	19.427
25 bis unter 30	6.738	255.622	127.857	97.897	880	23.454	20.096
30 bis unter 40	11.205	490.040	246.542	191.814	1.402	47.836	37.430
40 bis unter 50	8.761	414.605	213.375	170.818	1.001	28.823	28.387
50 bis unter 65	9.521	499.003	274.256	190.246	1.189	42.456	40.112
65 bis unter 100	12.059	776.012	431.104	287.140	1.769	81.385	74.179
100 bis unter 350	14.342	1.232.938	633.843	502.236	2.881	139.990	132.975
350 bis unter 500	787	193.002	47.410	118.259	201	13.433	13.339
500 bis unter 1.000	430	252.081	43.881	177.750	136	11.178	11.111
1.000 und mehr	170	1.311.537	28.957	933.129	54	2.645	2.517
Produktionsgebiete							
Hochalpengebiet	33.696	2.689.218	661.572	1.220.081	5.422	309.170	143.124
Voralpengebiet	13.677	877.868	195.775	571.847	1.195	16.482	14.010
Alpenostrand	22.550	950.761	271.443	633.837	1.115	15.912	11.724
Wald- u. Mühlviertel	23.159	635.095	348.890	267.862	1.058	8.194	8.019
Kärntner Becken	6.797	240.358	85.029	140.328	466	5.507	5.254
Alpenvorland	26.647	718.075	502.843	193.013	3.768	45.333	43.631
SÖ Flach- u. Hügelland	25.108	376.075	213.350	150.642	1.585	15.304	14.876
NÖ Flach- u. Hügelland	21.016	860.085	600.994	228.141	12.397	329.917	321.331
Bundesländer							
Burgenland	9.757	287.532	188.099	85.655	3.883	94.128	86.981
Kärnten	18.126	860.375	253.887	487.259	1.171	42.350	22.135
Niederösterreich	41.445	1.650.661	911.964	695.927	10.298	260.978	258.731
Oberösterreich	33.237	1.061.215	529.670	444.182	3.116	30.986	29.027
Salzburg	9.736	640.721	195.154	283.570	1.005	40.434	20.276
Steiermark	39.281	1.433.357	407.762	852.093	2.432	59.465	27.187
Tirol	16.051	1.176.094	290.815	476.089	3.547	177.073	89.970
Vorarlberg	4.464	215.117	95.132	71.459	1.042	34.840	22.313
Wien	553	22.464	7.414	9.518	512	5.565	5.348

Q: STATISTIK AUSTRIA, Agrarstrukturerhebung. - Rundungsdifferenzen technisch bedingt.

NACH IHRER FLÄCHENNUTZUNG 2010
in Hektar)

Tabelle 1.4

Davon mit							Strukturmerkmale	
Nur forstwirtschaftlich genutzten Flächen			Land- und forstwirtschaftlich genutzten Flächen					
Betriebe	Gesamt- fläche	Forstwirtsch. genutzte Fläche	Betriebe	Gesamt- fläche	Landwirtsch. genutzte Fläche	Forstwirtsch. genutzte Fläche		
Österreich								
Größenklassen der Gesamtfläche								
45	28	24	218	155	89	50	unter	1 ha
31	44	37	1.628	2.620	1.785	674	1 bis unter	2 ha
5.143	20.457	19.685	14.444	52.474	28.901	21.307	2 bis unter	5 ha
6.660	46.230	43.877	21.100	153.740	82.947	65.629	5 bis unter	10 ha
3.256	44.706	42.459	27.983	412.090	251.468	150.205	10 bis unter	20 ha
1.073	25.888	24.577	19.892	490.099	313.736	166.553	20 bis unter	30 ha
966	36.581	34.275	21.757	839.352	546.760	277.156	30 bis unter	50 ha
689	47.520	43.768	13.378	889.613	554.990	312.628	50 bis unter	100 ha
635	89.633	80.288	3.820	517.621	240.874	237.006	100 bis unter	200 ha
397	124.185	110.382	1.551	461.357	151.512	211.868	200 bis unter	500 ha
124	85.476	68.214	424	296.209	72.032	149.890	500 bis unter	1.000 ha
112	922.970	618.858	318	1.042.668	72.835	726.338	1.000 ha und mehr	
19.131	1.443.718	1.086.445	126.513	5.157.999	2.317.927	2.319.306	zusammen	
Erwerbsarten								
271	36.486	34.761	56.971	2.530.986	1.506.641	910.097	Haupterwerbsbetriebe	
15.263	233.237	214.092	63.219	1.206.484	542.849	588.846	Nebenerwerbsbetriebe	
722	50.910	45.319	3.604	245.350	65.387	147.406	Personengemeinschaften	
2.875	1.123.085	792.273	2.719	1.175.179	203.050	672.957	Betr. jurist. Personen	
Bergbauernbetriebe								
9	46	44	19.663	613.333	363.185	227.059	BHK-Gruppe 1	
5	75	74	25.401	1.018.388	455.706	494.027	BHK-Gruppe 2	
5	76	74	11.146	452.851	166.789	246.416	BHK-Gruppe 3	
-	-	-	5.297	160.801	66.275	78.888	BHK-Gruppe 4	
19.112	1.443.521	1.086.253	65.006	2.912.626	1.265.972	1.272.916	ohne BHK-Gruppe	
16.255	1.333.509	984.542	99.087	4.119.816	1.621.980	2.007.236	Benachteiligte Gebiete	
13.015	1.240.709	895.409	74.390	3.620.137	1.301.585	1.842.139	darunter Berggebiete	
Größenklassen des Standardoutputs (in 1.000 Euro)								
8.675	46.818	40.239	12.490	62.142	27.343	29.169	unter	2
4.898	59.480	44.720	11.198	107.686	42.180	45.258	2 bis unter	4
1.642	29.125	25.984	8.665	107.317	49.312	45.425	4 bis unter	6
851	21.481	18.515	7.162	118.034	55.754	46.510	6 bis unter	8
911	32.939	28.652	11.156	236.328	113.852	92.408	8 bis unter	12
342	16.770	14.760	6.630	171.466	84.204	68.313	12 bis unter	15
343	21.691	19.582	8.868	278.805	136.431	104.347	15 bis unter	20
222	18.841	16.665	7.091	239.156	121.770	95.914	20 bis unter	25
146	21.646	14.138	5.712	210.522	107.761	83.759	25 bis unter	30
258	37.287	31.552	9.545	404.917	209.112	160.262	30 bis unter	40
202	34.386	30.699	7.558	351.396	184.988	140.119	40 bis unter	50
143	33.323	28.857	8.189	423.224	234.144	161.389	50 bis unter	65
202	66.381	59.441	10.088	628.246	356.926	227.699	65 bis unter	100
229	157.493	135.406	11.232	935.454	500.868	366.830	100 bis unter	350
29	53.410	43.871	557	126.159	34.072	74.388	350 bis unter	500
19	61.555	41.463	275	179.348	32.770	136.287	500 bis unter	1.000
19	731.093	491.903	97	577.798	26.440	441.226	1.000 und mehr	
Produktionsgebiete								
4.053	726.996	479.598	24.221	1.653.053	518.449	740.483	Hochalpengebiet	
1.658	353.526	266.342	10.824	507.860	181.765	305.505	Voralpengebiet	
3.743	126.589	121.122	17.692	808.260	259.719	512.715	Alpenostrand	
3.245	44.209	41.554	18.856	582.692	340.871	226.308	Wald- u. Mühlviertel	
1.137	36.114	34.125	5.194	198.737	79.775	106.202	Kärntner Becken	
1.768	50.532	45.809	21.111	622.210	459.212	147.204	Alpenvorland	
2.604	31.845	29.546	20.919	328.927	198.474	121.096	SÖ Flach- u. Hügelland	
923	73.908	68.349	7.696	456.260	279.663	159.793	NÖ Flach- u. Hügelland	
Bundesländer								
1.160	38.384	36.708	4.714	155.020	101.118	48.947	Burgenland	
3.360	149.240	124.000	13.595	668.785	231.751	363.258	Kärnten	
4.459	171.971	162.688	26.688	1.217.712	653.233	533.240	Niederösterreich	
2.852	254.211	188.028	27.269	776.017	500.643	256.154	Oberösterreich	
686	196.026	135.145	8.045	404.261	174.878	148.424	Salzburg	
4.414	246.539	217.609	32.435	1.127.353	380.575	634.484	Steiermark	
1.636	354.648	196.895	10.868	644.374	200.846	279.194	Tirol	
543	32.488	25.171	2.879	147.789	72.819	46.288	Vorarlberg	
21	211	200	20	16.689	2.066	9.318	Wien	

BETRIEBE NACH
(Gesamtfläche)

Strukturmerkmale	Insgesamt		Familienbetriebe							
			Haupterwerbsbetriebe		Darunter Pensionistenbetriebe		Nebenerwerbsbetriebe		Darunter Pensionistenbetriebe	
	Betriebe	Fläche	Betriebe	Fläche	Betriebe	Fläche	Betriebe	Fläche	Betriebe	Fläche
Österreich										
Größenklassen der Kulturläche										
ohne Fläche	667	-	38	-	1	-	523	-	153	-
unter 1 ha	3.554	2.502	623	463	47	41	2.769	1.871	1.109	742
1 bis unter 2 ha	5.510	9.245	574	937	44	72	4.693	7.734	1.557	2.540
2 bis unter 5 ha	27.573	109.121	1.678	6.386	95	366	24.293	93.928	7.520	28.783
5 bis unter 10 ha	31.014	240.469	4.327	34.603	145	1.132	24.457	185.009	6.151	45.211
10 bis unter 20 ha	34.098	530.888	12.747	199.734	261	3.995	19.485	286.895	3.362	48.776
20 bis unter 30 ha	22.381	579.674	13.301	337.177	190	5.014	8.115	204.072	1.323	33.601
30 bis unter 50 ha	24.785	1.009.380	17.852	707.665	159	6.261	5.755	226.411	965	39.405
50 bis unter 100 ha	16.118	1.173.749	12.134	835.663	109	7.471	2.548	185.504	478	36.086
100 bis unter 200 ha	5.108	840.325	2.910	418.258	31	4.837	858	130.658	204	31.496
200 ha und mehr	2.509	2.852.183	618	341.697	11	7.114	399	239.997	84	46.610
zusammen	173.317	7.347.535	66.802	2.882.584	1.093	36.301	93.895	1.562.081	22.906	313.251
Bergbauernbetriebe										
BHK-Gruppe 1	21.136	629.419	11.405	434.855	151	3.949	9.168	170.885	1.532	26.689
BHK-Gruppe 2	27.059	1.035.164	14.133	653.975	232	6.992	12.339	291.573	2.211	48.495
BHK-Gruppe 3	12.271	464.941	5.451	282.090	128	5.052	6.675	147.041	1.401	29.939
BHK-Gruppe 4	6.050	169.124	2.191	99.141	59	2.060	3.810	68.590	769	12.908
ohne BHK-Gruppe	106.801	5.048.888	33.622	1.412.523	523	18.248	61.903	883.993	16.993	195.220
Benachteiligte Gebiete	129.117	5.868.087	44.709	1.984.898	807	26.816	74.322	1.278.573	18.466	271.860
darunter Berggebiete	96.891	5.213.886	34.365	1.660.592	679	24.347	54.629	1.086.738	13.616	235.119
Betriebsformen										
Forstbetriebe	46.564	3.160.323	5.347	607.938	130	13.945	37.135	798.315	11.316	188.282
Gartenbaubetriebe	1.665	14.811	1.082	9.192	20	85	374	2.422	64	309
Marktfrochbetriebe	21.390	724.603	7.293	410.921	63	1.944	12.792	208.415	2.079	25.249
Dauerkulturbetriebe	13.137	142.616	5.546	99.006	147	900	6.894	31.604	2.064	6.320
Futterbaubetriebe	64.102	1.720.139	35.185	1.272.914	605	16.145	27.507	402.693	5.378	73.388
Veredelungsbetriebe	8.910	262.428	6.211	219.028	56	1.613	2.388	36.723	507	6.560
Landw. Gemischtbetr.	13.415	358.810	6.138	263.585	72	1.670	6.777	81.839	1.492	13.128
Agrargemeinschaften	4.106	963.735	-	-	-	-	-	-	-	-
Nicht klassifiz. Betriebe	28	70	-	-	-	-	28	70	6	16
Größenklassen des Standardoutputs (in 1.000 Euro)										
unter 2	26.017	157.275	-	-	-	-	23.804	112.490	8.228	36.890
2 bis unter 8	41.562	608.322	-	-	-	-	37.461	365.167	9.045	78.502
8 bis unter 15	22.564	543.983	8.096	154.987	359	4.862	12.828	224.888	2.450	41.058
15 bis unter 30	25.781	868.740	14.011	399.500	314	7.454	10.320	270.024	1.593	45.084
30 bis unter 50	19.976	904.645	14.140	545.353	196	7.002	4.968	195.129	824	37.128
50 bis unter 100	21.591	1.275.015	17.574	882.439	145	7.915	3.092	170.966	501	31.833
100 bis unter 350	14.391	1.232.938	12.063	709.859	74	4.801	1.320	136.736	252	27.271
350 bis unter 500	802	193.002	598	60.773	3	349	66	29.609	9	10.274
500 bis unter 1.000	450	252.081	265	56.486	1	151	32	37.995	4	5.211
1.000 und mehr	183	1.311.537	55	73.186	1	3.768	4	19.076	-	-
Bundesländer										
Burgenland	9.793	287.532	2.771	132.574	41	541	5.963	67.110	1.514	12.609
Kärnten	18.174	860.375	4.845	295.802	133	7.452	11.870	277.591	3.516	65.752
Niederösterreich	41.570	1.650.661	20.197	917.992	240	6.028	19.043	334.941	4.659	59.697
Oberösterreich	33.341	1.061.215	15.441	522.158	195	8.707	16.408	232.179	3.101	36.815
Salzburg	9.785	640.721	4.358	206.579	81	3.081	4.685	111.551	891	25.442
Steiermark	39.388	1.433.357	12.809	592.805	204	6.519	23.930	365.879	6.116	74.492
Tirol	16.215	1.176.094	4.625	165.385	149	3.253	9.448	144.521	2.381	31.792
Vorarlberg	4.493	215.117	1.431	45.320	43	665	2.382	27.683	693	6.577
Wien	558	22.464	325	3.968	7	56	166	626	35	75

Q: STATISTIK AUSTRIA, Agrarstrukturerhebung. - Rundungsdifferenzen technisch bedingt.

Tabelle 1.5

Familienbetriebe				Personengemeinschaften				Juristische Personen		Strukturmerkmale
Zusammen		Darunter Pensionistenbetriebe		Zusammen		Darunter Pensionistenbetriebe				
Betriebe	Fläche	Betriebe	Fläche	Betriebe	Fläche	Betriebe	Fläche	Betriebe	Fläche	

Österreich

Größenklassen der Kulturlfläche

561	-	154	-	56	-	2	-	50	-	ohne Fläche	
3.392	2.334	1.156	783	111	73	33	26	51	95	unter	1 ha
5.267	8.671	1.601	2.611	181	388	54	163	62	185	1 bis unter	2 ha
25.971	100.315	7.615	29.149	1.155	4.470	363	1.407	447	4.337	2 bis unter	5 ha
28.784	219.612	6.296	46.342	1.457	11.364	445	3.259	773	9.493	5 bis unter	10 ha
32.232	486.629	3.623	52.771	922	14.210	210	3.016	944	30.049	10 bis unter	20 ha
21.416	541.249	1.513	38.615	385	11.188	65	1.955	580	27.237	20 bis unter	30 ha
23.607	934.076	1.124	45.666	425	22.243	41	1.880	753	53.061	30 bis unter	50 ha
14.682	1.021.168	587	43.557	399	37.072	36	4.359	1.037	115.509	50 bis unter	100 ha
3.768	548.916	235	36.333	272	48.994	29	7.601	1.068	242.415	100 bis unter	200 ha
1.017	581.694	95	53.724	207	200.222	25	26.160	1.285	2.070.267	200 ha und mehr	
160.697	4.444.665	23.999	349.552	5.570	350.223	1.303	49.827	7.050	2.552.648	zusammen	

Bergbauernbetriebe

20.573	605.740	1.683	30.638	524	14.225	122	1.593	39	9.454	BHK-Gruppe 1	
26.472	945.548	2.443	55.487	540	45.280	111	2.832	47	44.336	BHK-Gruppe 2	
12.126	429.131	1.529	34.991	131	16.551	20	612	14	19.259	BHK-Gruppe 3	
6.001	167.730	828	14.968	46	1.186	10	171	3	208	BHK-Gruppe 4	
95.525	2.296.516	17.516	213.468	4.329	272.981	1.040	44.618	6.947	2.479.391	ohne BHK-Gruppe	
119.031	3.263.472	19.273	298.676	4.167	277.289	1.019	47.277	5.919	2.327.327	Benachteiligte Gebiete	
88.994	2.747.330	14.295	259.465	2.606	249.484	582	43.888	5.291	2.217.072	darunter Berggebiete	

Betriebsformen

42.482	1.406.253	11.446	202.227	1.899	232.100	509	36.427	2.183	1.521.970	Forstbetriebe	
1.456	11.615	84	394	110	940	8	62	99	2.256	Gartenbaubetriebe	
20.085	619.336	2.142	27.192	1.056	66.915	212	8.178	249	38.352	Marktfruchtbetriebe	
12.440	130.610	2.211	7.220	549	6.192	117	570	148	5.815	Dauerkulturbetriebe	
62.692	1.675.606	5.983	89.533	1.275	31.119	300	3.241	135	13.414	Futterbaubetriebe	
8.599	255.751	563	8.173	237	5.159	28	330	74	1.519	Veredelungsbetriebe	
12.915	345.424	1.564	14.797	444	7.798	129	1.019	56	5.588	Landw. Gemischtbetr.	
-	-	-	-	-	-	-	-	4.106	963.735	Agrargemeinschaften	
28	70	6	16	-	-	-	-	-	-	Nicht klassifiz. Betriebe	

**Größenklassen des Standardoutputs
(in 1.000 Euro)**

23.804	112.490	8.228	36.890	1.000	9.556	277	1.887	1.213	35.229	unter	2
37.461	365.167	9.045	78.502	1.924	46.365	586	9.395	2.177	196.789	2 bis unter	8
20.924	379.875	2.809	45.920	644	17.982	177	4.007	996	146.125	8 bis unter	15
24.331	669.524	1.907	52.538	563	17.454	144	4.299	887	181.762	15 bis unter	30
19.108	740.482	1.020	44.130	334	24.662	48	5.410	534	139.501	30 bis unter	50
20.666	1.053.406	646	39.748	424	42.618	46	3.143	501	178.991	50 bis unter	100
13.383	846.595	326	32.072	532	78.975	20	5.655	476	307.367	100 bis unter	350
664	90.382	12	10.624	64	15.113	1	1.214	74	87.507	350 bis unter	500
297	94.482	5	5.362	57	26.908	2	1.524	96	130.691	500 bis unter	1.000
59	92.262	1	3.768	28	70.589	2	13.293	96	1.148.686	1.000 und mehr	

Bundesländer

8.734	199.684	1.555	13.150	580	13.266	160	1.393	479	74.583	Burgenland	
16.715	573.393	3.649	73.204	431	40.769	128	12.468	1.028	246.213	Kärnten	
39.240	1.252.933	4.899	65.725	1.048	101.236	195	10.228	1.282	296.492	Niederösterreich	
31.849	754.337	3.296	45.522	1.057	33.138	231	3.431	435	273.739	Oberösterreich	
9.043	318.130	972	28.523	136	17.963	17	517	606	304.628	Salzburg	
36.739	958.684	6.320	81.011	1.672	100.107	464	15.104	977	374.566	Steiermark	
14.073	309.906	2.530	35.045	465	34.908	68	5.459	1.677	831.280	Tirol	
3.813	73.003	736	7.242	154	8.557	35	1.212	526	133.556	Vorarlberg	
491	4.595	42	131	27	278	5	15	40	17.591	Wien	

BETRIEBE NACH IHRER RECHTSFORM 2010 ¹⁾
(Kulturfläche in Hektar)

Tabelle 1.6

Strukturmerkmale		Insgesamt		Familienbetriebe						Personen- gemeinschaften		Juristische Personen	
				Haupterwerbs- betriebe		Nebenerwerbs- betriebe		Zusammen					
		Betriebe	Fläche	Betriebe	Fläche	Betriebe	Fläche	Betriebe	Fläche	Betriebe	Fläche	Betriebe	Fläche
Österreich													
Größenklassen der Kulturfläche													
unter	1 ha	3.554	1.819	623	292	2.769	1.452	3.392	1.743	111	55	51	22
1 bis unter	2 ha	5.510	8.160	574	825	4.693	6.971	5.267	7.797	181	275	62	89
2 bis unter	5 ha	27.573	98.282	1.678	5.953	24.293	86.416	25.971	92.369	1.155	4.225	447	1.688
5 bis unter	10 ha	31.014	223.067	4.327	33.248	24.457	173.851	28.784	207.098	1.457	10.365	773	5.603
10 bis unter	20 ha	34.098	498.408	12.747	194.676	19.485	277.050	32.232	471.726	922	12.970	944	13.712
20 bis unter	30 ha	22.381	551.345	13.301	330.801	8.115	196.909	21.416	527.710	385	9.349	580	14.286
30 bis unter	50 ha	24.785	957.409	17.852	693.920	5.755	217.713	23.607	911.634	425	16.470	753	29.305
50 bis unter	100 ha	16.118	1.083.181	12.134	810.288	2.548	169.796	14.682	980.084	399	28.016	1.037	75.081
100 bis unter	200 ha	5.108	689.966	2.910	383.484	858	116.783	3.768	500.267	272	37.220	1.068	152.479
200 ha und mehr		2.509	2.174.008	618	306.951	399	205.705	1.017	512.656	207	170.683	1.285	1.490.669
zusammen		172.650	6.285.646	66.764	2.760.439	93.372	1.452.645	160.136	4.213.084	5.514	289.627	7.000	1.782.935
Bergbauernbetriebe													
BHK-Gruppe 1		21.135	605.002	11.405	419.256	9.167	162.893	20.572	582.149	524	13.925	39	8.929
BHK-Gruppe 2		27.059	963.812	14.133	618.277	12.339	265.751	26.472	884.028	540	43.489	47	36.294
BHK-Gruppe 3		12.271	422.722	5.451	258.071	6.675	135.262	12.126	393.333	131	13.444	14	15.945
BHK-Gruppe 4		6.050	151.937	2.191	89.862	3.810	60.739	6.001	150.601	46	1.128	3	208
ohne BHK-Gruppe		106.135	4.142.173	33.584	1.374.973	61.381	828.000	94.965	2.202.973	4.273	217.640	6.897	1.721.559
Benachteiligte Gebiete		128.664	4.847.019	44.688	1.872.152	73.936	1.175.994	118.624	3.048.146	4.148	218.070	5.892	1.580.804
darunter Berggebiete		96.519	4.218.203	34.349	1.553.184	54.298	991.160	88.647	2.544.344	2.596	191.042	5.276	1.482.817
Betriebsformen													
Forstbetriebe		46.564	2.596.339	5.347	563.919	37.135	738.390	42.482	1.302.309	1.899	198.201	2.183	1.095.829
Gartenbaubetriebe		1.665	13.518	1.082	8.637	374	2.201	1.456	10.838	110	845	99	1.835
Marktfrochtbetriebe		21.390	671.966	7.293	407.549	12.792	195.204	20.085	602.753	1.056	42.733	249	26.480
Dauerkulturbetriebe		13.137	137.162	5.546	97.105	6.894	30.038	12.440	127.144	549	6.040	148	3.978
Futterbaubetriebe		63.654	1.612.860	35.168	1.206.813	27.097	371.160	62.265	1.577.973	1.267	28.999	122	5.887
Veredelungsbetriebe		8.736	258.568	6.192	216.092	2.314	35.852	8.506	251.944	190	5.113	40	1.510
Landw. Gemischtbetr.		13.370	353.016	6.136	260.323	6.738	79.734	12.874	340.058	443	7.697	53	5.262
Agrargemeinschaften		4.106	642.152	-	-	-	-	-	-	-	-	4.106	642.152
Nicht klassifiz. Betriebe		28	66	-	-	28	66	28	66	-	-	-	-
Größenklassen des Standardoutputs (in 1.000 Euro)													
unter	2	25.784	120.722	-	-	23.574	100.564	23.574	100.564	998	6.066	1.212	14.091
2 bis unter	8	41.348	454.641	-	-	37.256	339.646	37.256	339.646	1.920	26.703	2.172	88.293
8 bis unter	15	22.498	455.914	8.089	146.670	12.778	211.134	20.867	357.804	641	13.609	990	84.502
15 bis unter	30	25.745	763.608	14.000	378.470	10.300	256.022	24.300	634.492	562	15.083	883	114.033
30 bis unter	50	19.966	822.549	14.139	520.275	4.962	184.161	19.101	704.436	333	20.685	532	97.428
50 bis unter	100	21.580	1.182.746	17.572	846.114	3.087	162.710	20.659	1.008.824	424	35.240	497	138.682
100 bis unter	350	14.342	1.136.079	12.053	689.623	1.314	124.858	13.367	814.482	507	68.692	468	252.905
350 bis unter	500	787	165.670	595	55.811	65	25.078	660	80.888	56	14.438	71	70.343
500 bis unter	1.000	430	221.631	262	54.034	32	33.771	294	87.806	49	25.993	87	107.833
1.000 und mehr		170	962.086	54	69.442	4	14.701	58	84.143	24	63.118	88	814.825
Bundesländer													
Burgenland		9.757	273.753	2.768	131.739	5.939	65.411	8.707	197.149	577	13.068	473	63.535
Kärnten		18.126	741.145	4.842	276.030	11.828	260.466	16.670	536.495	429	36.354	1.027	168.296
Niederösterreich		41.445	1.607.891	20.187	908.354	18.970	327.271	39.157	1.235.624	1.024	98.146	1.264	274.121
Oberösterreich		33.237	973.852	15.436	514.707	16.325	222.417	31.761	737.125	1.043	32.415	433	204.313
Salzburg		9.736	478.723	4.356	177.706	4.640	91.229	8.996	268.935	136	8.002	604	201.787
Steiermark		39.281	1.259.854	12.802	557.982	23.852	338.785	36.654	896.766	1.665	71.459	962	291.629
Tirol		16.051	766.904	4.620	145.794	9.297	121.051	13.917	266.845	459	23.700	1.675	476.359
Vorarlberg		4.464	166.591	1.428	44.226	2.357	25.409	3.785	69.635	154	6.210	525	90.746
Wien		553	16.932	325	3.903	164	607	489	4.509	27	272	37	12.150

Q: STATISTIK AUSTRIA, Agrarstrukturerhebung. - Rundungsdifferenzen technisch bedingt. - 1) Nur Betriebe mit Kulturfläche.

BETRIEBE NACH IHRER RECHTSFORM 2010 ¹⁾
(Landwirtschaftlich genutzte Fläche in Hektar)

Tabelle 1.7

Strukturmerkmale	Insgesamt		Familienbetriebe						Personen- gemeinschaften		Juristische Personen	
			Haupterwerbs- betriebe		Nebenerwerbs- betriebe		Zusammen					
	Betriebe	Fläche	Betriebe	Fläche	Betriebe	Fläche	Betriebe	Fläche	Betriebe	Fläche	Betriebe	Fläche

Österreich

**Größenklassen der
landw. genutzten Fläche**

unter 1 ha	9.009	4.013	753	365	7.710	3.414	8.463	3.779	287	126	259	108
1 bis unter 2 ha	11.578	16.698	743	1.076	10.220	14.723	10.963	15.799	432	642	183	257
2 bis unter 5 ha	30.216	98.842	3.233	11.780	25.013	80.527	28.246	92.307	1.612	5.334	358	1.201
5 bis unter 10 ha	26.596	194.054	8.999	68.804	16.376	116.666	25.375	185.470	860	5.955	361	2.629
10 bis unter 20 ha	32.587	471.371	19.669	291.141	11.931	165.989	31.600	457.130	522	7.376	465	6.865
20 bis unter 30 ha	17.111	418.829	12.938	317.621	3.530	85.295	16.468	402.916	292	7.217	351	8.696
30 bis unter 50 ha	15.145	579.309	12.183	466.331	2.191	82.806	14.374	549.137	300	11.672	471	18.500
50 bis unter 100 ha	8.432	568.474	6.534	436.250	898	60.011	7.432	496.262	292	20.436	708	51.777
100 bis unter 200 ha	2.172	286.953	1.255	160.748	197	25.902	1.452	186.649	140	18.673	580	81.630
200 ha und mehr	673	241.352	186	61.465	43	14.375	229	75.840	55	19.471	389	146.041
zusammen	153.519	2.879.895	66.493	1.815.581	78.109	649.708	144.602	2.465.289	4.792	96.902	4.125	317.704

Bergbauernbetriebe

BHK-Gruppe 1	21.126	377.899	11.405	274.014	9.158	94.805	20.563	368.819	524	8.115	39	965
BHK-Gruppe 2	27.054	469.711	14.133	338.772	12.334	121.125	26.467	459.897	540	8.178	47	1.636
BHK-Gruppe 3	12.266	176.232	5.450	115.570	6.671	58.625	12.121	174.195	131	1.831	14	206
BHK-Gruppe 4	6.050	73.049	2.191	43.531	3.810	28.887	6.001	72.418	46	580	3	51
ohne BHK-Gruppe	87.023	1.783.005	33.314	1.043.695	46.136	346.266	79.450	1.389.960	3.551	78.199	4.022	314.846
Benachteiligte Gebiete	112.409	1.855.242	44.455	1.039.559	60.865	465.732	105.320	1.505.291	3.506	62.793	3.583	287.157
darunter Berggebiete	83.504	1.480.655	34.127	791.428	43.975	363.529	78.102	1.154.957	2.060	47.761	3.342	277.937

Betriebsformen

Forstbetriebe	29.103	285.646	5.100	115.115	22.189	125.233	27.289	240.348	1.185	19.239	629	26.059
Gartenbaubetriebe	1.665	10.561	1.082	7.146	374	1.614	1.456	8.760	110	739	99	1.062
Marktfrochbetriebe	21.390	613.644	7.293	380.357	12.792	168.681	20.085	549.039	1.056	39.493	249	25.113
Dauerkulturbetriebe	13.137	111.751	5.546	83.081	6.894	20.305	12.440	103.386	549	5.000	148	3.365
Futterbaubetriebe	63.420	1.101.811	35.153	828.110	26.884	248.273	62.037	1.076.384	1.262	21.601	121	3.826
Veredelungsbetriebe	8.668	211.933	6.183	179.354	2.257	26.764	8.440	206.118	189	4.452	39	1.363
Landw. Gemischtbetr.	13.321	291.539	6.136	222.418	6.691	58.773	12.827	281.191	441	6.377	53	3.971
Agrargemeinschaften	2.787	252.944	-	-	-	-	-	-	-	-	2.787	252.944
Nicht klassifiz. Betriebe	28	66	-	-	28	66	28	66	-	-	-	-

**Größenklassen des
Standardoutputs
(in 1.000 Euro)**

unter 2	17.109	51.313	-	-	15.660	37.039	15.660	37.039	740	3.534	709	10.740
2 bis unter 8	33.957	228.229	-	-	31.186	147.308	31.186	147.308	1.645	17.021	1.126	63.899
8 bis unter 15	21.245	251.782	7.991	85.497	12.086	103.961	20.077	189.458	594	8.038	574	54.286
15 bis unter 30	25.034	429.203	13.947	225.153	10.010	137.438	23.957	362.591	528	7.891	549	58.722
30 bis unter 50	19.506	459.917	14.083	325.428	4.818	92.768	18.901	418.197	277	7.203	328	34.518
50 bis unter 100	21.235	705.360	17.533	582.600	2.989	79.190	20.522	661.790	396	13.957	317	29.613
100 bis unter 350	14.113	633.843	12.031	531.696	1.264	44.133	13.295	575.829	490	26.001	328	32.013
350 bis unter 500	758	47.410	593	35.043	61	3.316	654	38.360	52	3.470	52	5.580
500 bis unter 1.000	411	43.881	261	21.175	31	3.498	292	24.673	48	6.967	71	12.241
1.000 und mehr	151	28.957	54	8.989	4	1.055	58	10.044	22	2.820	71	16.092

Bundesländer

Burgenland	8.597	188.099	2.766	123.799	5.139	43.337	7.905	167.136	532	10.584	160	10.379
Kärnten	14.766	253.887	4.785	124.204	9.059	77.562	13.844	201.766	316	4.244	606	47.877
Niederösterreich	36.986	911.964	20.125	691.963	15.429	164.568	35.554	856.530	886	29.061	546	26.373
Oberösterreich	30.385	529.670	15.401	387.057	13.765	122.983	29.166	510.041	971	12.842	248	6.787
Salzburg	9.050	195.154	4.347	111.259	4.093	44.726	8.440	155.985	111	3.674	499	35.495
Steiermark	34.867	407.762	12.703	245.026	20.143	116.557	32.846	361.583	1.490	18.066	531	28.113
Tirol	14.415	290.815	4.615	92.035	8.313	63.411	12.928	155.446	343	14.456	1.144	120.913
Vorarlberg	3.921	95.132	1.426	36.365	2.019	16.092	3.445	52.457	118	3.743	358	38.933
Wien	532	7.414	325	3.874	149	473	474	4.347	25	233	33	2.835

Q: STATISTIK AUSTRIA, Agrarstrukturhebung. - Rundungsdifferenzen technisch bedingt. - 1) Nur Betriebe mit landwirtschaftlich genutzter Fläche.

BETRIEBE NACH IHRER RECHTSFORM 2010 ¹⁾
(Forstwirtschaftlich genutzte Fläche in Hektar)

Tabelle 1.8

Strukturmerkmale	Insgesamt		Familienbetriebe						Personen- gemeinschaften		Juristische Personen	
			Haupterwerbs- betriebe		Nebenerwerbs- betriebe		Zusammen					
	Betriebe	Fläche	Betriebe	Fläche	Betriebe	Fläche	Betriebe	Fläche	Betriebe	Fläche	Betriebe	Fläche

Österreich

**Größenklassen der
Forstfläche**

unter 3 ha	42.027	59.512	13.823	21.012	26.467	36.012	40.290	57.024	1.536	2.220	201	267
3 bis unter 20 ha	82.883	646.756	32.985	280.888	45.666	329.801	78.651	610.689	2.143	15.959	2.089	20.108
20 bis unter 50 ha	13.708	411.081	7.587	227.637	4.657	136.768	12.244	364.405	283	8.685	1.181	37.991
50 bis unter 100 ha	3.527	240.861	1.839	125.187	866	57.939	2.705	183.126	87	5.945	735	51.790
100 bis unter 200 ha	1.961	267.082	737	97.896	513	70.123	1.250	168.019	139	19.679	572	79.384
200 ha und mehr	1.538	1.780.458	271	192.238	313	172.294	584	364.532	138	140.237	816	1.275.689
zusammen	145.644	3.405.750	57.242	944.858	78.482	802.937	135.724	1.747.795	4.326	192.725	5.594	1.465.231

Bergbauernbetriebe

BHK-Gruppe 1	19.672	227.103	11.003	145.241	8.174	68.088	19.177	213.330	471	5.810	24	7.964
BHK-Gruppe 2	25.406	494.101	13.782	279.505	11.081	144.626	24.863	424.131	502	35.312	41	34.658
BHK-Gruppe 3	11.151	246.490	5.265	142.502	5.755	76.637	11.020	219.138	120	11.613	11	15.738
BHK-Gruppe 4	5.297	78.888	2.078	46.331	3.174	31.851	5.252	78.183	42	549	3	157
ohne BHK-Gruppe	84.118	2.359.168	25.114	331.278	50.298	481.735	75.412	813.013	3.191	139.442	5.515	1.406.714
Benachteiligte Gebiete	115.342	2.991.778	41.783	832.593	65.266	710.262	107.049	1.542.855	3.532	155.276	4.761	1.293.647
darunter Berggebiete	87.405	2.737.548	32.818	761.757	48.180	627.631	80.998	1.389.387	2.187	143.281	4.220	1.204.879

Betriebsformen

Forstbetriebe	46.564	2.310.693	5.347	448.805	37.135	613.157	42.482	1.061.961	1.899	178.961	2.183	1.069.770
Gartenbaubetriebe	512	2.957	304	1.491	161	587	465	2.078	23	106	24	773
Marktfrochbetriebe	13.530	58.322	4.460	27.191	8.450	26.523	12.910	53.714	559	3.240	61	1.368
Dauerkulturbetriebe	6.636	25.411	3.009	14.024	3.301	9.734	6.310	23.758	289	1.040	37	613
Futterbaubetriebe	56.213	511.049	33.247	378.703	21.869	122.887	55.116	501.590	1.029	7.398	68	2.061
Veredelungsbetriebe	7.883	46.635	5.758	36.738	1.979	9.088	7.737	45.826	137	661	9	148
Landw. Gemischtbetr.	11.129	61.477	5.117	37.905	5.587	20.961	10.704	58.867	390	1.319	35	1.291
Agrargemeinschaften	3.177	389.208	-	-	-	-	-	-	-	-	3.177	389.208
Nicht klassifiz. Betriebe	-	-	-	-	-	-	-	-	-	-	-	-

**Größenklassen des
Standardoutputs
(in 1.000 Euro)**

unter 2	21.165	69.409	-	-	19.658	63.525	19.658	63.525	772	2.533	735	3.351
2 bis unter 8	34.416	226.413	-	-	31.112	192.337	31.112	192.337	1.603	9.682	1.701	24.394
8 bis unter 15	19.039	204.132	6.871	61.173	10.776	107.173	17.647	168.346	530	5.571	862	30.216
15 bis unter 30	22.382	334.405	12.275	153.317	8.863	118.585	21.138	271.901	441	7.192	803	55.311
30 bis unter 50	17.563	362.632	12.510	194.847	4.291	91.392	16.801	286.239	265	13.483	497	62.910
50 bis unter 100	18.622	477.386	15.246	263.514	2.609	83.520	17.855	347.034	321	21.283	446	109.069
100 bis unter 350	11.461	502.236	9.662	157.928	1.097	80.725	10.759	238.653	316	42.691	386	220.892
350 bis unter 500	586	118.259	457	20.767	43	21.761	500	42.529	35	10.967	51	64.763
500 bis unter 1.000	294	177.750	184	32.859	29	30.273	213	63.132	30	19.026	51	95.592
1.000 und mehr	116	933.129	37	60.453	4	13.645	41	74.098	13	60.298	62	798.733

Bundesländer

Burgenland	5.874	85.655	1.165	7.940	3.913	22.074	5.078	30.014	398	2.485	398	53.156
Kärnten	16.955	487.259	4.641	151.826	11.050	182.904	15.691	334.730	386	32.110	878	120.419
Niederösterreich	31.147	695.927	15.139	216.391	14.263	162.703	29.402	379.094	673	69.085	1.072	247.748
Oberösterreich	30.121	444.182	14.656	127.650	14.294	99.434	28.950	227.084	829	19.573	342	197.525
Salzburg	8.731	283.570	4.137	66.447	4.041	46.503	8.178	112.950	99	4.328	454	166.292
Steiermark	36.849	852.093	12.308	312.955	22.239	222.228	34.547	535.183	1.498	53.393	804	263.516
Tirol	12.504	476.089	4.069	53.759	6.914	57.640	10.983	111.399	325	9.244	1.196	355.445
Vorarlberg	3.422	71.459	1.123	7.860	1.746	9.317	2.869	17.178	114	2.467	439	51.813
Wien	41	9.518	4	29	22	134	26	163	4	40	11	9.315

Q: STATISTIK AUSTRIA, Agrarstrukturerhebung. - Rundungsdifferenzen technisch bedingt. - 1) Nur Betriebe mit forstwirtschaftlich genutzter Fläche.

BETRIEBE IM BESITZ JURISTISCHER PERSONEN
(Gesamtfläche)

Strukturmerkmale	Betriebe juristischer Personen insgesamt		D a					
			Agrar- gemein- schaften		Bund		Land	
	Anzahl	Fläche	Anzahl	Fläche	Anzahl	Fläche	Anzahl	Fläche

Österreich

**Größenklassen der
Kulturfläche**

ohne Fläche	50	-	-	-	-	-	-	-
unter 1 ha	51	95	-	-	3	3	1	1
1 bis unter 2 ha	62	185	14	33	2	11	3	7
2 bis unter 5 ha	447	4.337	159	2.431	-	-	5	23
5 bis unter 10 ha	773	9.493	289	4.045	2	23	8	63
10 bis unter 20 ha	944	30.049	428	10.309	8	147	7	121
20 bis unter 30 ha	580	27.237	310	15.648	3	78	5	123
30 bis unter 50 ha	753	53.061	460	39.041	7	380	10	433
50 bis unter 100 ha	1.037	115.509	750	90.592	2	146	14	1.099
100 bis unter 200 ha	1.068	242.415	823	198.684	6	2.295	11	2.551
200 ha und mehr	1.285	2.070.267	873	602.953	8	19.592	8	45.110
zusammen	7.050	2.552.648	4.106	963.735	41	22.675	72	49.531

Betriebsformen

Forstbetriebe	2.183	1.521.970	-	-	13	20.867	24	45.083
Gartenbaubetriebe	99	2.256	-	-	5	448	10	416
Marktfrochbetriebe	249	38.352	-	-	7	431	6	719
Dauerkulturbetriebe	148	5.815	-	-	1	74	12	545
Futterbaubetriebe	135	13.414	-	-	7	507	11	1.863
Veredelungsbetriebe	74	1.519	-	-	3	30	-	-
Landw. Gemischtbetr.	56	5.588	-	-	5	318	9	905
Agrargemeinschaften	4.106	963.735	4.106	963.735	-	-	-	-
Nicht klassifiz. Betriebe	-	-	-	-	-	-	-	-

**Größenklassen des
Standardoutputs
(in 1.000 Euro)**

unter 2	1.213	35.229	724	28.323	1	9	4	27
2 bis unter 8	2.177	196.789	1.283	165.667	3	62	13	179
8 bis unter 15	996	146.125	651	128.856	4	111	2	11
15 bis unter 30	887	181.762	612	156.085	6	1.678	7	586
30 bis unter 50	534	139.501	326	108.380	5	275	4	868
50 bis unter 100	501	178.991	286	120.074	7	773	10	567
100 bis unter 350	476	307.367	194	172.914	11	3.521	20	3.440
350 bis unter 500	74	87.507	20	42.691	2	371	5	495
500 bis unter 1.000	96	130.691	8	25.818	-	-	2	612
1.000 und mehr	96	1.148.686	2	14.929	2	15.877	5	42.746

Produktionsgebiete

Hochalpengebiet	3.451	1.602.545	2.853	819.541	8	2.673	15	44.909
Voralpengebiet	563	426.395	297	35.546	1	74	6	992
Alpenostrand	748	136.591	341	51.974	5	1.133	6	798
Wald- u. Mühlviertel	464	60.091	178	5.062	2	15.642	3	110
Kärntner Becken	173	44.798	33	3.852	4	902	4	85
Alpenvorland	426	72.307	67	16.047	10	1.382	14	861
SÖ Flach- u. Hügelland	435	20.284	94	4.596	1	1	17	1.060
NÖ Flach- u. Hügelland	790	189.637	243	27.116	10	867	7	716

Bundesländer

Burgenland	479	74.583	203	21.631	-	-	1	20
Kärnten	1.028	246.213	710	141.644	5	984	6	521
Niederösterreich	1.282	296.492	400	26.814	11	16.103	17	1.154
Oberösterreich	435	273.739	104	11.487	7	1.124	7	931
Salzburg	606	304.628	509	105.270	2	62	6	19.475
Steiermark	977	374.566	418	99.843	6	1.349	23	26.409
Tirol	1.677	831.280	1.362	464.393	5	2.345	7	636
Vorarlberg	526	133.556	400	92.653	3	273	4	338
Wien	40	17.591	-	-	2	436	1	47

Q: STATISTIK AUSTRIA, Agrarstrukturerhebung. - Rundungsdifferenzen technisch bedingt.

UND PERSONENGEMEINSCHAFTEN 2010
in Hektar)

Tabelle 1.9

v o n								Strukturmerkmale		
Gemeinde		Öffentl. Rechtl. Körper-schaften		GesmbH		AG				
Anzahl	Fläche	Anzahl	Fläche	Anzahl	Fläche	Anzahl	Fläche			
Österreich										
Größenklassen der Kulturlfläche										
1	-	3	-	38	-	-	-	- ohne Fläche		
9	64	5	3	26	20	-	-	- unter 1 ha		
3	17	7	48	15	24	-	-	1 bis unter 2 ha		
65	854	128	652	54	226	2	9	2 bis unter 5 ha		
114	2.298	248	1.989	65	619	4	138	5 bis unter 10 ha		
167	4.793	218	3.278	66	1.052	6	103	10 bis unter 20 ha		
85	6.521	103	2.692	52	1.472	3	85	20 bis unter 30 ha		
87	5.386	91	3.631	55	2.307	6	298	30 bis unter 50 ha		
109	10.328	73	5.289	44	3.462	3	236	50 bis unter 100 ha		
95	17.680	32	4.980	50	8.008	5	804	100 bis unter 200 ha		
149	177.872	92	170.359	77	83.443	23	826.535	200 ha und mehr		
884	225.813	1.000	192.920	542	100.632	52	828.209	zusammen		
Betriebsformen										
834	209.793	918	177.477	163	80.937	48	827.943	Forstbetriebe		
13	739	8	64	60	579	1	4	Gartenbaubetriebe		
25	13.210	20	4.985	101	12.148	1	20	Marktfrochttbetriebe		
5	1.840	13	214	94	2.752	1	69	Dauerkulturbetriebe		
5	131	23	8.124	45	1.251	1	172	Futterbaubetriebe		
-	-	4	172	63	1.305	-	-	Veredelungsbetriebe		
2	101	14	1.885	16	1.660	-	-	Landw. Gemischtbetr.		
-	-	-	-	-	-	-	-	Agrargemeinschaften		
-	-	-	-	-	-	-	-	Nicht klassifiz. Betriebe		
Größenklassen des Standardoutputs (in 1.000 Euro)										
136	4.290	247	1.502	30	262	4	134	unter 2		
301	9.711	417	6.547	67	960	9	178	2 bis unter 8		
114	7.527	119	4.422	49	1.215	6	455	8 bis unter 15		
99	11.638	66	4.375	48	2.524	4	234	15 bis unter 30		
78	17.609	28	3.157	53	4.492	2	247	30 bis unter 50		
74	32.247	33	8.953	69	8.513	4	3.680	50 bis unter 100		
61	49.635	50	32.366	104	24.426	5	6.868	100 bis unter 350		
7	15.272	9	9.504	29	11.863	1	7.272	350 bis unter 500		
10	46.469	12	22.738	55	13.264	3	6.658	500 bis unter 1.000		
4	31.417	19	99.355	38	33.113	14	802.484	1.000 und mehr		
Produktionsgebiete										
285	139.171	161	43.382	41	33.060	13	461.690	Hochalpengebiet		
46	22.734	89	31.105	50	10.330	9	302.534	Voralpengebiet		
87	8.454	207	26.080	48	18.708	3	2.133	Alpenostrand		
83	4.406	132	17.606	26	3.123	2	140	Wald- u. Mühlviertel		
15	2.209	76	15.154	21	10.333	6	6.414	Kärntner Becken		
73	12.108	110	24.439	113	7.536	7	2.758	Alpenvorland		
94	4.103	120	5.478	71	4.183	6	187	SÖ Flach- u. Hügelland		
201	32.628	105	29.676	172	13.359	6	52.352	NÖ Flach- u. Hügelland		
Bundesländer										
97	7.313	89	8.800	62	6.946	1	19	Burgenland		
40	2.941	197	18.349	40	21.435	8	54.237	Kärnten		
278	45.062	259	66.358	205	23.408	9	87.149	Niederösterreich		
66	3.411	121	26.895	73	5.016	8	202.338	Oberösterreich		
17	2.443	26	5.031	20	1.556	7	167.462	Salzburg		
125	24.828	188	46.560	109	41.383	8	69.412	Steiermark		
200	105.011	72	9.492	7	414	5	237.725	Tirol		
56	26.895	40	9.746	9	267	5	2.595	Vorarlberg		
5	7.910	8	1.691	17	208	1	7.272	Wien		

BETRIEBE IM BESITZ JURISTISCHER PERSONEN
(Gesamtfläche)

Strukturmerkmale	D a v o n									
	reg. Gen., e. Gen.		reg. Gen.mBH		Stiftung und Privatstiftung		Verein		Europäische Gesellschaft und Genossenschaft	
	Anzahl	Fläche	Anzahl	Fläche	Anzahl	Fläche	Anzahl	Fläche	Anzahl	Fläche

Österreich

**Größenklassen der
Kulturfläche**

ohne Fläche	-	-	-	-	-	-	8	-	-	-
unter 1 ha	-	-	-	-	-	-	7	3	-	-
1 bis unter 2 ha	2	5	-	-	3	11	13	28	-	-
2 bis unter 5 ha	5	30	1	2	3	20	25	90	-	-
5 bis unter 10 ha	2	18	4	27	5	42	32	232	-	-
10 bis unter 20 ha	5	74	4	76	14	232	21	9.863	-	-
20 bis unter 30 ha	3	112	1	26	7	231	8	249	-	-
30 bis unter 50 ha	14	527	5	212	9	407	9	440	-	-
50 bis unter 100 ha	11	1.371	10	760	12	1.456	9	771	-	-
100 bis unter 200 ha	15	2.448	9	1.425	11	1.627	11	1.914	-	-
200 ha und mehr	6	2.513	6	2.982	38	131.417	5	7.491	-	-
zusammen	63	7.099	40	5.511	102	135.443	148	21.080	-	-

Betriebsformen

Forstbetriebe	42	5.218	32	4.959	69	132.154	40	17.540	-	-
Gartenbaubetriebe	-	-	-	-	-	-	2	7	-	-
Marktfruchtbetriebe	19	1.362	6	534	20	2.314	44	2.629	-	-
Dauerkulturbetriebe	-	-	2	19	8	277	12	24	-	-
Futterbaubetriebe	2	519	-	-	4	122	37	724	-	-
Veredelungsbetriebe	-	-	-	-	-	-	4	12	-	-
Landw. Gemischtbetr.	-	-	-	-	1	575	9	144	-	-
Agrargemeinschaften	-	-	-	-	-	-	-	-	-	-
Nicht klassifiz. Betriebe	-	-	-	-	-	-	-	-	-	-

**Größenklassen des
Standardoutputs
(in 1.000 Euro)**

unter 2	11	189	2	20	14	256	40	218	-	-
2 bis unter 8	10	355	8	324	17	1.221	49	11.587	-	-
8 bis unter 15	17	1.453	12	871	6	244	16	959	-	-
15 bis unter 30	11	1.680	4	497	10	787	20	1.680	-	-
30 bis unter 50	10	2.242	6	728	10	893	12	612	-	-
50 bis unter 100	3	928	5	1.696	5	1.033	5	528	-	-
100 bis unter 350	1	252	3	1.376	22	12.144	5	426	-	-
350 bis unter 500	-	-	-	-	1	39	-	-	-	-
500 bis unter 1.000	-	-	-	-	5	10.062	1	5.070	-	-
1.000 und mehr	-	-	-	-	12	108.765	-	-	-	-

Produktionsgebiete

Hochalpengebiet	14	3.336	7	1.106	29	40.590	25	13.087	-	-
Voralpengebiet	21	2.108	10	1.133	9	19.044	25	792	-	-
Alpenostrand	13	680	12	1.890	14	24.436	12	304	-	-
Wald- u. Mühlviertel	2	63	4	854	14	12.676	18	409	-	-
Kärntner Becken	3	38	-	-	4	454	7	5.355	-	-
Alpenvorland	4	212	3	172	8	6.308	17	484	-	-
SÖ Flach- u. Hügelland	2	17	-	-	6	212	24	449	-	-
NÖ Flach- u. Hügelland	4	644	4	356	18	31.723	20	200	-	-

Bundesländer

Burgenland	1	4	1	2	12	29.639	12	207	-	-
Kärnten	6	56	-	-	5	502	11	5.545	-	-
Niederösterreich	22	2.306	15	2.333	28	24.853	38	952	-	-
Oberösterreich	7	458	5	340	13	20.922	24	818	-	-
Salzburg	6	2.002	1	15	4	191	8	1.122	-	-
Steiermark	18	2.002	15	2.307	37	58.998	30	1.474	-	-
Tirol	1	8	2	79	2	333	14	10.845	-	-
Vorarlberg	2	263	1	434	-	-	6	93	-	-
Wien	-	-	-	-	1	3	5	25	-	-

Q: STATISTIK AUSTRIA, Agrarstrukturerhebung. - Rundungsdifferenzen technisch bedingt.

UND PERSONENGEMEINSCHAFTEN 2010
in Hektar)

Tabelle 1.9 - Fortsetzung

Personen- gemeinschaften		D a v o n										Strukturmerkmale
		GmbH & Co KG		GesnbR		Erben- und Besitzgemeinschaft		KG		Offene Gesellschaft (OG, OHG)		
Anzahl	Fläche	Anzahl	Fläche	Anzahl	Fläche	Anzahl	Fläche	Anzahl	Fläche	Anzahl	Fläche	
Österreich												
Größenklassen der Kulturfläche												
56	-	-	-	22	-	-	-	30	-	4	-	- ohne Fläche
111	73	2	1	80	55	7	4	14	10	8	2	unter 1 ha
181	388	-	-	149	335	25	40	5	10	2	4	1 bis unter 2 ha
1.155	4.470	1	6	943	3.632	184	735	17	59	10	39	2 bis unter 5 ha
1.457	11.364	5	272	1.117	8.321	307	2.516	19	196	9	59	5 bis unter 10 ha
922	14.210	5	68	661	9.580	215	3.940	31	463	10	160	10 bis unter 20 ha
385	11.188	2	68	259	7.079	80	2.959	28	695	16	387	20 bis unter 30 ha
425	22.243	1	36	270	15.209	106	5.140	39	1.494	9	365	30 bis unter 50 ha
399	37.072	2	165	252	22.267	101	11.405	31	2.165	13	1.070	50 bis unter 100 ha
272	48.994	1	122	127	21.065	105	21.332	23	3.776	16	2.699	100 bis unter 200 ha
207	200.222	3	2.085	89	90.126	82	69.651	28	31.136	5	7.224	200 ha und mehr
5.570	350.223	22	2.823	3.969	177.668	1.212	117.721	265	40.002	102	12.009	zusammen
Betriebsformen												
1.899	232.100	7	1.315	1.115	103.970	710	87.415	47	30.989	20	8.411	Forstbetriebe
110	940	5	76	66	702	5	71	25	84	9	7	Gartenbaubetriebe
1.056	66.915	4	1.169	714	33.299	245	26.114	57	5.030	36	1.303	Marktfruchtbetriebe
549	6.192	4	163	446	5.043	62	423	31	486	6	77	Dauerkulturbetriebe
1.275	31.119	2	100	1.108	25.434	123	2.586	23	1.174	19	1.825	Futterbaubetriebe
237	5.159	-	-	139	2.904	16	535	72	1.511	10	208	Veredelungsbetriebe
444	7.798	-	-	381	6.316	51	576	10	728	2	179	Landw. Gemischtbetr.
-	-	-	-	-	-	-	-	-	-	-	-	Agrargemeinschaften
-	-	-	-	-	-	-	-	-	-	-	-	Nicht klassifiz. Betriebe
Größenklassen des Standardoutputs (in 1.000 Euro)												
1.000	9.556	2	245	671	4.361	314	4.828	7	101	6	21	unter 2
1.924	46.365	4	40	1.436	24.997	460	21.048	9	103	15	178	2 bis unter 8
644	17.982	2	50	500	6.974	122	9.872	11	395	9	691	8 bis unter 15
563	17.454	1	0	406	8.907	112	7.160	29	1.025	15	362	15 bis unter 30
334	24.662	-	-	224	11.441	76	10.306	27	2.219	7	696	30 bis unter 50
424	42.618	1	72	316	25.637	56	12.941	38	2.967	13	1.001	50 bis unter 100
532	78.975	5	1.485	338	32.333	57	23.923	101	16.982	31	4.252	100 bis unter 350
64	15.113	3	122	34	6.940	6	4.201	19	3.803	2	47	350 bis unter 500
57	26.908	2	740	31	14.086	8	9.965	14	1.994	2	123	500 bis unter 1.000
28	70.589	2	68	13	41.992	1	13.477	10	10.414	2	4.638	1.000 und mehr
Produktionsgebiete												
921	123.023	2	13	421	52.790	469	59.077	17	9.166	12	1.977	Hochalpengebiet
320	34.529	1	1.002	227	16.639	75	12.448	12	3.717	5	722	Voralpengebiet
575	50.384	4	280	386	29.481	159	14.795	15	4.046	11	1.782	Alpenostrand
701	43.130	2	99	583	13.591	96	17.666	12	6.572	8	5.204	Wald- u. Mühlviertel
217	15.132	2	37	141	11.247	64	3.064	9	765	1	20	Kärntner Becken
678	22.165	3	59	480	13.053	67	3.271	99	4.700	29	1.082	Alpenvorland
1.457	20.124	5	239	1.215	13.527	198	3.344	28	2.585	11	430	SÖ Flach- u. Hügelland
701	41.734	3	1.094	516	27.339	84	4.057	73	8.451	25	794	NÖ Flach- u. Hügelland
Bundesländer												
580	13.266	-	-	495	10.190	59	612	13	2.010	13	454	Burgenland
431	40.769	3	275	241	24.548	166	11.800	15	2.103	6	2.042	Kärnten
1.048	101.236	6	2.115	723	49.591	190	31.282	88	11.255	41	6.993	Niederösterreich
1.057	33.138	4	152	845	15.821	99	5.748	90	10.638	19	779	Oberösterreich
136	17.963	1	0	82	5.786	46	5.695	6	6.431	1	51	Salzburg
1.672	100.107	7	268	1.271	56.932	345	35.253	36	6.586	13	1.068	Steiermark
465	34.908	-	-	202	11.747	255	22.602	4	90	4	470	Tirol
154	8.557	1	13	94	2.893	49	4.644	6	854	4	153	Vorarlberg
27	278	-	-	16	160	3	85	7	34	1	0	Wien

Besitzverhältnisse

BESITZVERHÄLTNISSE - GESAMTÜBERSICHT 2010

Tabelle 2.0

Strukturmerkmale	Eigentumsfläche		Verpachtete		Zur Bewirtschaftung abgegebene		Gepachtete		Zur Bewirtschaftung erhaltene		Gesamtfläche	
			F l ä c h e									
	Betriebe	Hektar	Betriebe	Hektar	Betriebe	Hektar	Betriebe	Hektar	Betriebe	Hektar	Betriebe	Hektar

Österreich

Größenklassen der Kulturlfläche

unter 1 ha	3.024	7.199	969	5.119	42	61	915	427	151	56	3.554	2.502
1 bis unter 2 ha	4.998	14.995	1.091	7.035	91	167	1.221	1.191	346	261	5.510	9.245
2 bis unter 5 ha	25.941	138.463	7.757	41.043	693	1.374	5.808	10.756	2.340	2.318	27.573	109.121
5 bis unter 10 ha	29.288	262.804	7.808	53.118	714	2.406	8.109	27.910	3.600	5.278	31.014	240.469
10 bis unter 20 ha	31.931	474.992	4.597	35.062	519	3.003	13.674	79.098	6.366	14.862	34.098	530.888
20 bis unter 30 ha	21.037	468.090	1.656	12.200	279	1.535	12.200	107.005	5.763	18.314	22.381	579.674
30 bis unter 50 ha	23.501	759.806	1.555	15.673	432	2.521	16.396	234.386	7.717	33.382	24.785	1.009.380
50 bis unter 100 ha	15.307	810.724	1.194	17.384	407	5.163	11.212	325.874	5.650	59.698	16.118	1.173.749
100 bis unter 200 ha	4.826	641.815	547	14.452	135	2.265	2.392	154.396	1.379	60.831	5.108	840.325
200 ha und mehr	2.338	2.741.149	485	53.304	137	35.991	553	99.986	466	100.343	2.509	2.852.183
zusammen	162.191	6.320.036	27.659	254.389	3.449	54.485	72.480	1.041.030	33.778	295.343	172.650	7.347.535

Bundesländer

Burgenland	9.030	180.970	2.927	17.654	329	1.327	4.768	116.178	1.499	9.364	9.757	287.532
Kärnten	16.489	767.511	3.006	33.714	544	2.914	5.896	107.041	3.080	22.451	18.126	860.375
Niederösterreich	39.125	1.334.291	7.729	77.463	1.102	8.043	22.569	368.014	10.209	33.862	41.445	1.650.661
Oberösterreich	32.027	942.646	4.524	42.687	561	9.468	14.329	151.779	8.259	18.945	33.237	1.061.215
Salzburg	9.214	586.864	781	11.309	92	14.410	3.250	38.745	1.960	40.830	9.736	640.721
Steiermark	36.704	1.267.739	6.946	43.504	471	9.706	12.321	155.740	5.207	63.088	39.281	1.433.357
Tirol	15.144	1.053.119	1.351	21.220	230	6.061	6.343	64.192	2.380	86.064	16.051	1.176.094
Vorarlberg	4.048	166.973	357	5.440	111	2.508	2.647	35.826	1.139	20.266	4.464	215.117
Wien	410	19.922	38	1.399	9	48	357	3.515	45	474	553	22.464

BESITZVERHÄLTNISSE - LANDWIRTSCHAFTLICH GENUTZTE FLÄCHE 2010

Strukturmerkmale	Eigentumsfläche		Verpachtete		Zur Bewirtschaftung abgegebene		Gepachtete		Zur Bewirtschaftung erhaltene		Landwirtschaftlich genutzte Fläche insgesamt	
			F l ä c h e									
	Betriebe	Hektar	Betriebe	Hektar	Betriebe	Hektar	Betriebe	Hektar	Betriebe	Hektar	Betriebe	Hektar

Österreich

Größenklassen der landw. genutzten Fläche

unter 1 ha	8.268	25.270	3.264	21.052	298	745	1.128	471	200	69	9.009	4.013
1 bis unter 2 ha	10.729	28.358	2.211	13.257	203	410	1.694	1.629	536	378	11.578	16.698
2 bis unter 5 ha	27.675	101.768	3.044	19.949	263	716	8.259	14.965	3.408	2.774	30.216	98.842
5 bis unter 10 ha	24.234	164.692	1.553	9.728	194	1.014	10.049	34.918	4.166	5.187	26.596	194.054
10 bis unter 20 ha	30.241	371.433	1.169	9.138	230	1.836	16.547	97.976	7.292	12.936	32.587	471.371
20 bis unter 30 ha	16.008	293.021	486	3.606	164	704	11.955	117.804	5.384	12.314	17.111	418.829
30 bis unter 50 ha	14.164	353.138	623	6.410	262	1.513	12.156	212.997	5.481	21.098	15.145	579.309
50 bis unter 100 ha	7.866	302.120	503	6.170	278	4.189	6.800	248.478	3.243	28.235	8.432	568.474
100 bis unter 200 ha	1.973	158.854	139	2.154	61	1.004	1.360	107.883	696	23.373	2.172	286.953
200 ha und mehr	578	171.374	55	7.014	18	1.859	269	54.160	179	24.692	673	241.352
zusammen	141.736	1.970.028	13.047	98.478	1.971	13.991	70.217	891.281	30.585	131.056	153.519	2.879.895

Bundesländer

Burgenland	7.710	83.046	1.809	10.333	258	1.079	4.681	108.075	1.409	8.389	8.597	188.099
Kärnten	12.962	188.014	1.065	9.002	230	985	5.556	65.661	2.789	10.199	14.766	253.887
Niederösterreich	34.373	568.395	4.046	32.980	748	4.021	22.102	352.324	9.618	28.246	36.986	911.964
Oberösterreich	29.042	390.688	2.157	16.004	307	1.484	13.957	142.943	7.662	13.527	30.385	529.670
Salzburg	8.468	159.067	306	3.598	37	543	3.105	28.115	1.661	12.112	9.050	195.154
Steiermark	31.983	292.068	2.957	14.166	244	2.044	11.676	111.918	4.451	19.985	34.867	407.762
Tirol	13.389	229.175	550	9.281	99	3.086	6.172	45.496	1.975	28.511	14.415	290.815
Vorarlberg	3.428	54.710	131	1.973	41	713	2.612	33.341	982	9.767	3.921	95.132
Wien	381	4.865	26	1.142	7	36	356	3.407	38	321	532	7.414

Q: STATISTIK AUSTRIA, Agrarstrukturerhebung. - Rundungsdifferenzen technisch bedingt.

Betriebstypologie

BETRIEBE NACH
(Kulturfläche)

Strukturmerkmale	Forstbetriebe		Gartenbau- betriebe		Marktfrucht- betriebe		Dauerkultur- betriebe		Futterbau- betriebe	
	Anzahl	Fläche	Anzahl	Fläche	Anzahl	Fläche	Anzahl	Fläche	Anzahl	Fläche

Österreich

**Größenklassen der
Kulturfläche**

ohne Fläche	-	-	-	-	-	-	-	-	448	-
unter 1 ha	3	2	695	252	18	11	2.432	1.337	292	156
1 bis unter 2 ha	350	584	215	304	1.289	1.886	1.596	2.326	1.271	1.880
2 bis unter 5 ha	10.944	41.742	240	768	3.432	11.211	2.829	9.508	7.142	24.825
5 bis unter 10 ha	12.848	90.067	191	1.395	2.965	21.609	2.349	17.027	9.519	70.097
10 bis unter 20 ha	8.280	117.111	144	2.099	3.940	57.791	2.029	28.861	15.012	222.909
20 bis unter 30 ha	3.836	93.861	68	1.691	2.536	62.343	824	19.966	11.442	282.209
30 bis unter 50 ha	3.928	151.249	63	2.412	3.186	124.749	648	24.697	11.916	457.160
50 bis unter 100 ha	3.145	216.230	36	2.332	2.970	206.612	367	24.681	5.949	388.326
100 bis unter 200 ha	1.952	270.858	12	1.868	864	111.801	59	7.671	977	127.822
200 ha und mehr	1.278	1.614.636	1	396	190	73.954	4	1.087	134	37.476
zusammen	46.564	2.596.339	1.665	13.518	21.390	671.966	13.137	137.162	64.102	1.612.860

**Größenklassen des
Standardoutputs
(in 1.000 Euro)**

unter 2	17.484	83.144	5	9	4.215	17.080	55	105	2.280	5.986
2 bis unter 4	9.877	93.938	12	19	2.295	20.516	543	781	4.032	18.414
4 bis unter 6	4.212	66.274	27	50	1.628	21.081	1.109	1.503	4.154	27.504
6 bis unter 8	2.630	56.616	27	73	1.240	19.991	978	1.643	3.724	32.664
8 bis unter 12	3.284	97.068	71	213	1.876	34.613	1.223	2.875	6.203	75.095
12 bis unter 15	1.630	64.335	44	174	1.085	25.477	667	1.945	3.757	57.758
15 bis unter 20	1.792	89.744	78	276	1.402	37.111	863	3.226	5.297	98.036
20 bis unter 25	1.160	74.121	68	234	1.065	34.865	657	3.065	4.456	97.481
25 bis unter 30	730	58.080	62	292	833	31.375	572	3.003	3.708	91.781
30 bis unter 40	1.092	113.114	125	497	1.317	59.688	824	5.215	6.521	185.711
40 bis unter 50	734	96.085	108	544	915	50.099	660	5.461	5.199	177.372
50 bis unter 65	583	95.186	162	649	1.016	66.867	830	8.267	5.506	218.243
65 bis unter 100	631	147.646	236	1.278	1.242	101.417	1.345	19.679	5.995	297.328
100 bis unter 350	528	286.564	503	5.630	1.141	118.686	2.582	67.586	3.239	224.943
350 bis unter 500	57	81.108	58	1.173	56	10.074	135	6.281	21	2.823
500 bis unter 1.000	67	158.964	37	969	49	16.647	83	5.579	10	1.720
1.000 und mehr	73	934.352	42	1.438	15	6.379	11	949	-	-

Bundesländer

Burgenland	2.208	58.157	116	1.774	2.538	112.697	3.063	30.197	569	14.194
Kärnten	9.315	425.529	85	439	723	19.490	106	973	5.523	163.066
Niederösterreich	8.200	569.499	397	3.940	8.744	365.554	6.177	67.754	10.899	320.035
Oberösterreich	6.517	328.482	243	2.297	3.744	87.317	154	1.437	17.061	396.666
Salzburg	1.982	206.972	49	193	282	6.279	19	192	6.673	193.666
Steiermark	14.047	709.110	369	3.333	4.425	52.920	3.341	35.353	10.616	276.567
Tirol	3.384	249.196	80	296	674	18.200	94	453	9.965	193.345
Vorarlberg	885	39.324	62	309	176	5.661	28	119	2.780	55.264
Wien	26	10.070	264	936	84	3.849	155	683	16	57

Q: STATISTIK AUSTRIA, Agrarstrukturerhebung. - Rundungsdifferenzen technisch bedingt.

Veredelungs- betriebe		Landwirtschaftl. Gemischt- betriebe		Agrargemeinschaften		Nicht klassifizierbare Betriebe		Betriebe insgesamt		Strukturmerkmale
Anzahl	Fläche	Anzahl	Fläche	Anzahl	Fläche	Anzahl	Fläche	Anzahl	Fläche	

Österreich
Größenklassen der
Kulturfäche

174	-	45	-	-	-	-	-	667	-	ohne Fläche	
48	24	66	38	-	-	-	-	3.554	1.819	unter	1 ha
232	340	525	796	14	19	18	24	5.510	8.160	1 bis unter	2 ha
591	1.962	2.228	7.637	159	607	8	22	27.573	98.282	2 bis unter	5 ha
710	5.366	2.142	15.392	289	2.107	1	8	31.014	223.067	5 bis unter	10 ha
1.749	26.587	2.515	36.738	428	6.301	1	11	34.098	498.408	10 bis unter	20 ha
1.678	41.751	1.687	41.821	310	7.703	-	-	22.381	551.345	20 bis unter	30 ha
2.460	96.470	2.124	82.731	460	17.942	-	-	24.785	957.409	30 bis unter	50 ha
1.166	72.943	1.735	116.902	750	55.155	-	-	16.118	1.083.181	50 bis unter	100 ha
96	11.665	325	40.813	823	117.469	-	-	5.108	689.966	100 bis unter	200 ha
6	1.460	23	10.148	873	434.850	-	-	2.509	2.174.008	200 ha und mehr	
8.910	258.568	13.415	353.016	4.106	642.152	28	66	173.317	6.285.646	zusammen	

Größenklassen des
Standardoutputs
(in 1.000 Euro)

345	794	881	2.240	724	11.298	28	66	26.017	120.722	unter	2
203	549	1.446	5.950	542	21.098	-	-	18.950	161.264	2 bis unter	4
126	422	1.102	6.426	442	27.316	-	-	12.800	150.575	4 bis unter	6
91	423	823	6.584	299	24.809	-	-	9.812	142.802	6 bis unter	8
135	766	1.199	13.895	446	46.118	-	-	14.437	270.644	8 bis unter	12
68	562	671	9.791	205	25.228	-	-	8.127	185.270	12 bis unter	15
159	1.244	781	14.323	270	40.118	-	-	10.642	284.078	15 bis unter	20
150	1.357	641	13.880	196	28.774	-	-	8.393	253.776	20 bis unter	25
162	1.650	533	12.959	146	26.614	-	-	6.746	225.754	25 bis unter	30
309	3.959	813	23.853	208	46.318	-	-	11.209	438.356	30 bis unter	40
355	5.244	678	22.468	118	26.919	-	-	8.767	384.193	40 bis unter	50
507	8.807	795	30.718	126	35.765	-	-	9.525	464.502	50 bis unter	65
1.116	24.726	1.341	65.145	160	61.027	-	-	12.066	718.244	65 bis unter	100
4.554	173.298	1.650	113.115	194	146.258	-	-	14.391	1.136.079	100 bis unter	350
416	22.912	38	4.188	20	37.110	-	-	802	165.670	350 bis unter	500
178	10.334	18	3.027	8	24.390	-	-	450	221.631	500 bis unter	1.000
36	1.520	4	4.455	2	12.992	-	-	183	962.086	1.000 und mehr	

Bundesländer

206	6.838	879	29.994	203	19.871	11	31	9.793	273.753	Burgenland	
584	17.405	1.128	27.005	710	87.239	-	-	18.174	741.145	Kärnten	
1.950	67.912	4.797	187.187	400	25.994	6	16	41.570	1.607.891	Niederösterreich	
3.004	94.173	2.509	54.025	104	9.447	5	8	33.341	973.852	Oberösterreich	
75	933	196	2.443	509	68.046	-	-	9.785	478.723	Salzburg	
2.930	69.923	3.237	44.029	418	68.612	5	7	39.388	1.259.854	Steiermark	
106	876	550	5.674	1.362	298.865	-	-	16.215	766.904	Tirol	
54	509	107	1.323	400	64.078	1	3	4.493	166.591	Vorarlberg	
1	-	12	1.336	-	-	-	-	558	16.932	Wien	

BETRIEBE NACH GROESSENKLASSEN
(Kulturfläche)

Strukturmerkmale	Standardoutput in Euro									
	Unter 2.000		2.000 bis unter 4.000		4.000 bis unter 6.000		6.000 bis unter 8.000		8.000 bis unter 12.000	
	Anzahl	Fläche	Anzahl	Fläche	Anzahl	Fläche	Anzahl	Fläche	Anzahl	Fläche

Österreich

Größenklassen der Kulturfläche

ohne Fläche	233	-	103	-	55	-	56	-	43	-
unter 1 ha	177	87	409	156	815	359	663	373	636	441
1 bis unter 2 ha	2.546	3.794	617	931	373	554	275	401	341	496
2 bis unter 5 ha	14.961	53.532	4.628	16.508	2.300	8.233	1.241	4.461	1.326	4.758
5 bis unter 10 ha	7.219	45.052	8.667	64.437	3.769	27.588	2.343	17.532	2.618	19.622
10 bis unter 20 ha	487	6.631	3.977	49.256	4.395	63.858	3.166	45.338	4.910	72.099
20 bis unter 30 ha	193	4.714	121	2.884	710	16.212	1.575	37.446	2.516	61.540
30 bis unter 50 ha	162	6.192	118	4.676	99	3.689	287	9.993	1.624	58.408
50 bis unter 100 ha	10	519	295	20.860	115	8.711	62	4.457	229	15.404
100 bis unter 200 ha	1	137	15	1.556	169	21.370	131	20.127	101	14.631
200 ha und mehr	-	-	-	-	-	-	13	2.675	93	23.245
zusammen	25.989	120.656	18.950	161.264	12.800	150.575	9.812	142.802	14.437	270.644

Bundesländer

Burgenland	2.151	9.568	945	7.249	747	5.559	555	5.353	754	9.269
Kärnten	3.131	15.621	2.720	25.328	1.705	23.954	1.246	22.661	1.857	43.901
Niederösterreich	4.233	18.688	3.327	24.981	2.571	23.180	2.108	23.364	3.118	48.660
Oberösterreich	3.999	15.052	3.253	20.345	1.968	16.829	1.499	15.276	2.420	31.273
Salzburg	1.149	7.940	841	11.489	709	13.381	626	12.849	975	26.101
Steiermark	7.605	31.083	5.219	37.677	3.058	30.779	2.176	27.315	3.135	52.006
Tirol	2.949	18.254	2.072	28.346	1.618	30.461	1.266	30.717	1.786	51.211
Vorarlberg	743	4.340	544	5.754	392	6.331	316	5.203	364	8.147
Wien	29	111	29	96	32	101	20	64	28	77

Strukturmerkmale	Standardoutput in Euro									
	30.000 bis unter 40.000		40.000 bis unter 50.000		50.000 bis unter 65.000		65.000 bis unter 100.000		100.000 bis unter 350.000	
	Anzahl	Fläche	Anzahl	Fläche	Anzahl	Fläche	Anzahl	Fläche	Anzahl	Fläche

Österreich

Größenklassen der Kulturfläche

ohne Fläche	4	-	6	-	4	-	7	-	49	-
unter 1 ha	75	25	56	18	87	23	129	58	147	68
1 bis unter 2 ha	77	128	22	32	27	37	40	57	75	108
2 bis unter 5 ha	505	1.616	353	1.238	330	1.301	143	565	114	375
5 bis unter 10 ha	494	3.791	314	2.364	388	2.836	680	4.988	518	4.218
10 bis unter 20 ha	2.579	40.039	1.477	23.865	974	15.276	1.046	15.907	1.624	24.651
20 bis unter 30 ha	2.498	61.522	2.081	51.520	2.147	54.093	1.658	42.340	1.778	44.554
30 bis unter 50 ha	2.703	103.967	2.230	85.493	2.820	108.296	3.991	156.434	4.065	163.542
50 bis unter 100 ha	1.426	96.319	1.453	96.179	1.881	127.485	2.902	196.863	4.087	274.845
100 bis unter 200 ha	753	97.209	674	95.093	639	92.810	863	114.050	1.063	141.251
200 ha und mehr	95	33.739	101	28.392	228	62.345	607	186.983	871	482.467
zusammen	11.209	438.356	8.767	384.193	9.525	464.502	12.066	718.244	14.391	1.136.079

Bundesländer

Burgenland	455	15.744	363	12.853	397	18.004	589	36.914	1.085	65.576
Kärnten	934	60.242	660	49.184	675	53.947	746	80.033	686	107.486
Niederösterreich	3.151	118.499	2.469	105.589	2.884	135.742	3.993	217.388	4.897	362.083
Oberösterreich	2.367	62.042	2.056	62.474	2.334	81.299	3.114	128.373	3.761	197.079
Salzburg	809	33.304	643	30.957	573	32.929	572	46.505	266	37.811
Steiermark	2.171	86.023	1.680	77.582	1.825	91.463	2.181	130.074	2.976	208.943
Tirol	992	46.787	656	35.343	564	39.400	529	57.196	350	130.324
Vorarlberg	294	15.450	213	9.976	243	11.341	259	20.804	242	24.945
Wien	36	265	27	234	30	378	83	957	128	1.833

Q: STATISTIK AUSTRIA, Agrarstrukturerhebung. - Rundungsdifferenzen technisch bedingt. - 1) Nur klassifizierbare Betriebe.

DES STANDARDOUTPUTS 2010¹⁾
in Hektar)

Tabelle 3.1

Standardoutput in Euro								Strukturmerkmale
12.000 bis unter 15.000		15.000 bis unter 20.000		20.000 bis unter 25.000		25.000 bis unter 30.000		
Anzahl	Fläche	Anzahl	Fläche	Anzahl	Fläche	Anzahl	Fläche	

Österreich
Größenklassen der Kulturfäche

23	-	15	-	13	-	8	-	ohne Fläche	
146	108	107	58	51	20	45	17	unter	1 ha
308	405	409	581	269	431	98	159	1 bis unter	2 ha
515	1.890	453	1.554	325	1.104	347	1.047	2 bis unter	5 ha
1.276	9.544	1.451	11.143	794	6.158	459	3.612	5 bis unter	10 ha
2.393	35.672	2.940	44.006	2.259	33.736	1.809	27.155	10 bis unter	20 ha
1.609	39.206	2.211	54.167	1.756	43.398	1.404	34.577	20 bis unter	30 ha
1.414	54.559	1.898	72.744	1.636	62.540	1.439	55.011	30 bis unter	50 ha
322	19.998	971	60.393	1.096	72.764	876	61.641	50 bis unter	100 ha
75	10.298	116	15.940	153	19.846	216	27.189	100 bis unter	200 ha
46	13.589	71	23.492	41	13.778	45	15.346	200 ha und mehr	
8.127	185.270	10.642	284.078	8.393	253.776	6.746	225.754	zusammen	

Bundesländer

381	5.814	495	8.826	352	8.673	322	9.207	Burgenland
954	26.883	1.233	45.357	909	44.431	654	33.615	Kärnten
1.914	39.247	2.500	58.419	2.170	59.841	1.828	56.205	Niederösterreich
1.497	23.924	1.942	36.780	1.594	33.303	1.306	30.752	Oberösterreich
571	17.832	826	25.646	688	23.682	523	21.897	Salzburg
1.648	34.161	2.241	55.613	1.696	51.481	1.321	41.656	Steiermark
894	28.456	1.105	41.614	784	26.384	605	26.169	Tirol
250	8.854	277	11.606	178	5.831	163	5.944	Vorarlberg
18	98	23	217	22	149	24	308	Wien

Standardoutput in Euro								Strukturmerkmale
350.000 bis unter 500.000		500.000 bis unter 1.000.000		1.000.000 und mehr		I n s g e s a m t		
Anzahl	Fläche	Anzahl	Fläche	Anzahl	Fläche	Anzahl	Fläche	

Österreich
Größenklassen der Kulturfäche

15	-	20	-	13	-	667	-	ohne Fläche	
9	7	2	1	-	-	3.554	1.819	unter	1 ha
7	10	8	11	-	-	5.492	8.135	1 bis unter	2 ha
10	36	7	20	7	23	27.565	98.260	2 bis unter	5 ha
12	98	6	40	5	36	31.013	223.059	5 bis unter	10 ha
33	492	20	299	8	117	34.097	498.397	10 bis unter	20 ha
92	2.364	22	562	10	246	22.381	551.345	20 bis unter	30 ha
189	7.451	88	3.534	22	880	24.785	957.409	30 bis unter	50 ha
260	17.664	114	7.770	19	1.310	16.118	1.083.181	50 bis unter	100 ha
76	10.059	51	6.907	12	1.491	5.108	689.966	100 bis unter	200 ha
99	127.489	112	202.487	87	957.983	2.509	2.174.008	200 ha und mehr	
802	165.670	450	221.631	183	962.086	173.289	6.285.580	zusammen	

Bundesländer

100	11.464	73	13.204	18	30.445	9.782	273.722	Burgenland
33	12.243	22	30.849	9	65.412	18.174	741.145	Kärnten
215	36.891	132	65.399	54	213.699	41.564	1.607.875	Niederösterreich
144	15.711	54	14.083	28	189.247	33.336	973.844	Oberösterreich
7	7.444	1	18	6	128.938	9.785	478.723	Salzburg
262	36.328	140	49.177	49	218.487	39.383	1.259.847	Steiermark
27	38.910	12	37.061	6	100.270	16.215	766.904	Tirol
6	4.333	3	3.959	5	13.769	4.492	166.588	Vorarlberg
8	2.346	13	7.882	8	1.819	558	16.932	Wien

BETRIEBE NACH STANDARDOUTPUT
(Kulturfläche)

Strukturmerkmale	Standardoutput in Euro							
	Unter 2.000		2.000 bis unter 4.000		4.000 bis unter 6.000		6.000 bis unter 8.000	
	Anzahl	Fläche	Anzahl	Fläche	Anzahl	Fläche	Anzahl	Fläche
Österreich	25.989	120.656	18.950	161.264	12.800	150.575	9.812	142.802
Forstbetriebe	17.484	83.144	9.877	93.938	4.212	66.274	2.630	56.616
Forstbetriebe	3.087	13.520	2.794	23.551	1.784	23.860	1.361	25.191
Spez. Forstbetriebe	14.397	69.623	7.083	70.388	2.428	42.414	1.269	31.424
Gartenbaubetriebe	5	9	12	19	27	50	27	73
Gartenbaubetriebe	1	2	6	15	8	32	6	24
Spez. Gartenbaubetriebe	4	7	6	4	19	17	21	48
Marktf Fruchtbetriebe	4.215	17.080	2.295	20.516	1.628	21.081	1.240	19.991
Spez. Getreide-, Ölsaaten- u. Eiweißpflanzenbetriebe	1.222	3.248	1.560	8.657	1.186	10.541	973	12.198
Spez. Ackerbaubetriebe allgemeiner Art	2.993	13.832	735	11.858	442	10.540	267	7.793
Dauerkulturbetriebe	55	105	543	781	1.109	1.503	978	1.643
Spez. Rebanlagenbetriebe	19	49	389	414	896	856	794	946
Spez. Obst- und Zitrusbetriebe	31	45	138	323	157	464	147	567
Dauerkulturgemischtbetriebe	5	11	16	43	56	183	37	130
Futterbaubetriebe	2.280	5.986	4.032	18.414	4.154	27.504	3.724	32.664
Spez. Milchviehbetriebe	-	-	223	751	338	1.726	428	2.473
Spez. Rinderaufzucht- und Mastbetriebe	554	1.749	1.416	7.442	1.338	11.086	1.107	12.844
Rindviehbetriebe: Milcherzeugung, Aufzucht u. Mast komb.	-	-	92	298	579	3.530	718	6.341
Weideviehbetriebe: Schafe, Ziegen und andere	1.726	4.237	2.301	9.924	1.899	11.162	1.471	11.006
Veredelungsbetriebe	345	794	203	549	126	422	91	423
Spez. Schweinebetriebe	38	104	79	178	58	168	55	235
Spez. Geflügelbetriebe	257	568	59	154	42	161	22	86
Veredelungsbetriebe mit verschiedenen Verbunderzeugnissen	50	122	65	218	26	92	14	102
Landwirtschaftliche Gemischtbetriebe	881	2.240	1.446	5.950	1.102	6.426	823	6.584
Pflanzenbauverbundbetriebe	23	70	57	242	72	364	66	419
Viehhaltungsverbundbetriebe-Teilausrichtung Weidevieh	233	582	451	1.895	383	2.224	270	2.163
Viehhaltungsverbundbetriebe-Teilausrichtung Veredelung	113	240	144	535	83	359	52	325
Ackerbau-Weideviehverbundbetriebe	39	104	150	702	170	1.216	172	1.839
Verbundbetriebe mit versch. Komb. Pflanzenbau-Viehhaltung	473	1.244	644	2.575	394	2.263	263	1.838
Agrargemeinschaften	724	11.298	542	21.098	442	27.316	299	24.809
Agrargemeinschaften - Forstwirtschaft	253	1.620	266	3.505	232	5.467	165	5.510
Agrargemeinschaften - Landwirtschaft	438	9.197	234	16.039	156	18.036	95	15.370
Agrargemeinschaften - Gemischtbetriebe Land- und Forstw.	33	481	42	1.554	54	3.813	39	3.928

Q: STATISTIK AUSTRIA, Agrarstrukturerhebung. - 1) Nur klassifizierbare Betriebe.

UND BETRIEBSTYPEN 2010 ¹⁾
in Hektar)

Tabelle 3.2

Standardoutput in Euro										Strukturmerkmale
8.000 bis unter 12.000		12.000 bis unter 15.000		15.000 bis unter 20.000		20.000 bis unter 25.000		25.000 bis unter 30.000		
Anzahl	Fläche	Anzahl	Fläche	Anzahl	Fläche	Anzahl	Fläche	Anzahl	Fläche	
14.437	270.644	8.127	185.270	10.642	284.078	8.393	253.776	6.746	225.754	Österreich
3.284	97.068	1.630	64.335	1.792	89.744	1.160	74.121	730	58.080	Forstbetriebe
1.900	49.459	1.012	34.823	1.158	51.485	762	43.639	454	31.192	Forstbetriebe
1.384	47.609	618	29.513	634	38.259	398	30.482	276	26.888	Spez. Forstbetriebe
71	213	44	174	78	276	68	234	62	292	Gartenbaubetriebe
15	108	11	96	15	149	10	82	12	173	Gartenbaubetriebe
56	105	33	79	63	127	58	152	50	119	Spez. Gartenbaubetriebe
1.876	34.613	1.085	25.477	1.402	37.111	1.065	34.865	833	31.375	Marktfruchtbetriebe
1.450	24.772	799	18.000	982	27.333	681	24.274	501	21.293	Spez. Getreide-, Ölsaaten- u. Eiweißpflanzenbetriebe
426	9.842	286	7.477	420	9.777	384	10.591	332	10.083	Spez. Ackerbaubetriebe allgemeiner Art
1.223	2.875	667	1.945	863	3.226	657	3.065	572	3.003	Dauerkulturbetriebe
943	1.572	498	1.127	656	1.973	505	2.013	443	1.934	Spez. Rebanlagenbetriebe
217	915	129	528	165	935	115	718	105	820	Spez. Obst- und Zitrusbetriebe
63	388	40	290	42	319	37	334	24	249	Dauerkulturgemischtbetriebe
6.203	75.095	3.757	57.758	5.297	98.036	4.456	97.481	3.708	91.781	Futterbaubetriebe
1.165	8.862	1.098	10.739	2.003	26.908	2.086	35.922	1.976	40.336	Spez. Milchviehbetriebe
1.694	26.745	881	17.300	1.031	25.002	644	17.817	436	13.800	Spez. Rinderaufzucht- und Mastbetriebe
1.446	19.147	943	16.772	1.411	31.289	1.193	31.890	987	29.052	Rindviehbetriebe: Milcherzeugung, Aufzucht u. Mast komb.
1.898	20.342	835	12.946	852	14.837	533	11.852	309	8.593	Weideviehbetriebe: Schafe, Ziegen und andere
135	766	68	562	159	1.244	150	1.357	162	1.650	Veredelungsbetriebe
76	420	46	392	116	878	103	960	118	1.118	Spez. Schweinebetriebe
39	181	10	82	25	189	34	249	34	407	Spez. Geflügelbetriebe
20	165	12	88	18	177	13	148	10	125	Veredelungsbetriebe mit verschiedenen Verbunderzeugnissen
1.199	13.895	671	9.791	781	14.323	641	13.880	533	12.959	Landwirtschaftliche Gemischtbetriebe
115	1.093	59	610	98	1.469	85	1.644	93	2.079	Pflanzenbauverbundbetriebe
333	3.737	175	2.680	172	2.941	134	2.770	124	2.782	Viehhaltungsverbundbetriebe-Teilausrichtung Weidevieh
68	562	50	546	68	805	71	1.073	49	929	Viehhaltungsverbundbetriebe-Teilausrichtung Veredelung
313	4.657	181	3.498	245	5.888	187	5.258	142	4.524	Ackerbau-Weideviehverbundbetriebe
370	3.847	206	2.457	198	3.221	164	3.135	125	2.645	Verbundbetriebe mit versch. Komb. Pflanzenbau-Viehhaltung
446	46.118	205	25.228	270	40.118	196	28.774	146	26.614	Agrargemeinschaften
284	14.680	144	10.841	193	18.024	169	19.491	127	18.682	Agrargemeinschaften - Forstwirtschaft
100	23.223	27	8.518	31	11.305	15	6.145	8	4.580	Agrargemeinschaften - Landwirtschaft
62	8.215	34	5.870	46	10.790	12	3.138	11	3.352	Agrargemeinschaften - Gemischtbetriebe Land- und Forstw.

BETRIEBE NACH STANDARDOUTPUT
(Kulturfläche)

Strukturmerkmale	Standardoutput in Euro									
	30.000 bis unter 40.000		40.000 bis unter 50.000		50.000 bis unter 65.000		65.000 bis unter 100.000		100.000 bis unter 350.000	
	Anzahl	Fläche	Anzahl	Fläche	Anzahl	Fläche	Anzahl	Fläche	Anzahl	Fläche
Österreich	11.209	438.356	8.767	384.193	9.525	464.502	12.066	718.244	14.391	1.136.079
Forstbetriebe	1.092	113.114	734	96.085	583	95.186	631	147.646	528	286.564
Forstbetriebe	533	44.772	308	31.546	270	34.135	250	42.844	105	32.635
Spez. Forstbetriebe	559	68.343	426	64.539	313	61.050	381	104.802	423	253.929
Gartenbaubetriebe	125	497	108	544	162	649	236	1.278	503	5.630
Gartenbaubetriebe	20	213	17	338	12	259	29	732	65	2.428
Spez. Gartenbaubetriebe	105	284	91	207	150	390	207	546	438	3.202
Marktfrochtbetriebe	1.317	59.688	915	50.099	1.016	66.867	1.242	101.417	1.141	118.686
Spez. Getreide-, Ölsaaten- u. Eiweißpflanzenbetriebe	709	36.630	416	27.449	424	34.691	380	42.799	185	39.706
Spez. Ackerbaubetriebe allgemeiner Art	608	23.058	499	22.650	592	32.176	862	58.618	956	78.980
Dauerkulturbetriebe	824	5.215	660	5.461	830	8.267	1.345	19.679	2.582	67.586
Spez. Rebanlagenbetriebe	647	3.555	524	3.991	649	5.915	1.040	14.986	2.013	54.570
Spez. Obst- und Zitrusbetriebe	138	1.138	110	1.032	153	1.758	259	3.716	479	10.253
Dauerkulturgemischtbetriebe	39	522	26	438	28	594	46	977	90	2.762
Futterbaubetriebe	6.521	185.711	5.199	177.372	5.506	218.243	5.995	297.328	3.239	224.943
Spez. Milchviehbetriebe	4.032	101.110	3.506	110.850	3.900	148.384	4.287	207.386	2.331	163.771
Spez. Rinderaufzucht- und Mastbetriebe	567	20.251	361	14.222	343	13.399	398	18.490	321	20.770
Rindviehbetriebe: Milcherzeugung, Aufzucht u. Mast komb.	1.579	53.989	1.133	44.139	1.097	49.269	1.162	64.009	490	35.456
Weideviehbetriebe: Schafe, Ziegen und andere	343	10.361	199	8.162	166	7.191	148	7.442	97	4.946
Veredelungsbetriebe	309	3.959	355	5.244	507	8.807	1.116	24.726	4.554	173.298
Spez. Schweinebetriebe	225	3.020	270	4.098	406	7.072	916	20.417	3.985	153.056
Spez. Geflügelbetriebe	69	728	74	992	92	1.504	182	3.838	508	17.604
Veredelungsbetriebe mit verschiedenen Verbunderzeugnissen	15	211	11	154	9	231	18	472	61	2.638
Landwirtschaftliche Gemischtbetriebe	813	23.853	678	22.468	795	30.718	1.341	65.145	1.650	113.115
Pflanzenbauverbundbetriebe	133	3.698	139	4.270	154	6.613	288	15.241	409	33.320
Viehhaltungsverbundbetriebe-Teilausrichtung Weidevieh	143	4.143	110	3.207	130	4.346	193	7.450	176	10.386
Viehhaltungsverbundbetriebe-Teilausrichtung Veredelung	80	1.499	57	1.209	88	2.400	181	6.462	276	14.087
Ackerbau-Weideviehverbundbetriebe	255	9.432	204	9.054	230	11.148	382	23.086	229	19.691
Verbundbetriebe mit versch. Komb. Pflanzenbau-Viehhaltung	202	5.081	168	4.727	193	6.212	297	12.906	560	35.630
Agrargemeinschaften	208	46.318	118	26.919	126	35.765	160	61.027	194	146.258
Agrargemeinschaften - Forstwirtschaft	181	30.943	114	24.873	122	33.253	156	59.670	192	144.296
Agrargemeinschaften - Landwirtschaft	10	7.835	-	-	2	1.430	4	1.357	1	526
Agrargemeinschaften - Gemischtbetriebe Land- und Forstw.	17	7.540	4	2.046	2	1.082	-	-	1	1.436

Q: STATISTIK AUSTRIA, Agrarstrukturerhebung. - 1) Nur klassifizierbare Betriebe.

UND BETRIEBSTYPEN 2010 ¹⁾
in Hektar)

Tabelle 3.2 - Fortsetzung

Standardoutput in Euro								Strukturmerkmale
350.000 bis unter 500.000		500.000 bis unter 1.000.000		1.000.000 und mehr		Insgesamt		
Anzahl	Fläche	Anzahl	Fläche	Anzahl	Fläche	Anzahl	Fläche	
802	165.670	450	221.631	183	962.086	173.289	6.285.580	Österreich
57	81.108	67	158.964	73	934.352	46.564	2.596.339	Forstbetriebe
6	5.092	3	5.225	5	22.208	15.792	515.176	Forstbetriebe
51	76.016	64	153.740	68	912.144	30.772	2.081.162	Spez. Forstbetriebe
58	1.173	37	969	42	1.438	1.665	13.518	Gartenbaubetriebe
9	759	3	498	1	41	240	5.948	Gartenbaubetriebe
49	414	34	470	41	1.397	1.425	7.569	Spez. Gartenbaubetriebe
56	10.074	49	16.647	15	6.379	21.390	671.966	Marktfrochtbetriebe
7	4.436	7	7.061	1	1.413	11.483	344.502	Spez. Getreide-, Ölsaaten- u. Eiweißpflanzenbetriebe
49	5.639	42	9.586	14	4.966	9.907	327.464	Spez. Ackerbaubetriebe allgemeiner Art
135	6.281	83	5.579	11	949	13.137	137.162	Dauerkulturbetriebe
114	5.201	74	4.859	11	949	10.215	104.910	Spez. Rebanlagenbetriebe
16	916	8	615	-	-	2.367	24.743	Spez. Obst- und Zitrusbetriebe
5	164	1	105	-	-	555	7.509	Dauerkulturgemischtbetriebe
21	2.823	10	1.720	-	-	64.102	1.612.860	Futterbaubetriebe
10	1.432	5	1.031	-	-	27.388	861.681	Spez. Milchviehbetriebe
4	421	1	315	-	-	11.096	221.656	Spez. Rinderaufzucht- und Mastbetriebe
3	471	1	46	-	-	12.834	385.698	Rindviehbetriebe: Milcherzeugung, Aufzucht u. Mast komb.
4	499	3	328	-	-	12.784	143.826	Weideviehbetriebe: Schafe, Ziegen und andere
416	22.912	178	10.334	36	1.520	8.910	258.568	Veredelungsbetriebe
309	18.204	91	6.131	12	137	6.903	216.588	Spez. Schweinebetriebe
91	3.835	83	3.928	23	1.147	1.644	35.654	Spez. Geflügelbetriebe
16	873	4	276	1	237	363	6.326	Veredelungsbetriebe mit verschiedenen Verbunderzeugnissen
39	4.188	18	3.027	4	4.455	13.415	353.016	Landwirtschaftliche Gemischtbetriebe
13	1.442	7	1.043	3	2.033	1.814	75.649	Pflanzenbauverbundbetriebe
1	-	-	-	-	-	3.028	51.307	Viehhaltungsverbundbetriebe-Teilausrichtung Weidevieh
4	552	-	-	-	-	1.384	31.582	Viehhaltungsverbundbetriebe-Teilausrichtung Veredelung
1	195	1	646	-	-	2.901	100.937	Ackerbau-Weideviehverbundbetriebe
20	1.999	10	1.338	1	2.423	4.288	93.541	Verbundbetriebe mit versch. Komb. Pflanzenbau-Viehhaltung
20	37.110	8	24.390	2	12.992	4.106	642.152	Agrargemeinschaften
20	37.110	8	24.390	2	12.992	2.628	465.347	Agrargemeinschaften - Forstwirtschaft
-	-	-	-	-	-	1.121	123.559	Agrargemeinschaften - Landwirtschaft
-	-	-	-	-	-	357	53.245	Agrargemeinschaften - Gemischtbetriebe Land- und Forstw.

Arbeitskräfte

Strukturmerkmale	Familieneigene Arbeitskräfte i n s g e s a m t			Davon im Betrieb beschäftigte Betriebsinhaber/Betriebsinhaberinnen		
	Männl.	Weibl.	Zus.	Männl.	Weibl.	Zus.
Österreich						
Größenklassen der Kulturlfläche						
ohne Fläche	562	206	768	484	122	606
unter 1 ha	3.230	2.227	5.457	2.269	1.215	3.484
1 bis unter 2 ha	5.250	3.788	9.038	3.574	1.826	5.400
2 bis unter 5 ha	28.384	19.428	47.812	17.736	9.112	26.848
5 bis unter 10 ha	34.223	23.376	57.599	19.047	10.852	29.899
10 bis unter 20 ha	42.615	30.005	72.620	20.447	12.383	32.830
20 bis unter 30 ha	39.854	21.076	50.930	14.504	7.104	21.608
30 bis unter 50 ha	34.146	23.675	57.821	17.703	6.160	23.863
50 bis unter 100 ha	21.811	14.627	36.438	11.981	3.000	14.981
100 bis unter 200 ha	5.546	3.408	8.954	3.292	714	4.006
200 ha und mehr	1.407	749	2.156	969	220	1.189
zusammen	207.028	142.565	349.593	112.006	52.708	164.714
Erwerbsarten						
Haupterwerbsbetriebe	92.959	68.468	161.427	46.048	20.656	66.704
Nebenerwerbsbetriebe	110.075	72.521	182.596	61.964	30.476	92.440
Personengemeinschaften	3.994	1.576	5.570	3.994	1.576	5.570
Betr. jurist. Personen	-	-	-	-	-	-
Bergbauernbetriebe						
BHK-Gruppe 1	29.267	21.119	50.386	13.688	7.254	20.942
BHK-Gruppe 2	38.412	27.840	66.252	18.586	8.224	26.810
BHK-Gruppe 3	17.704	12.748	30.452	9.030	3.110	12.140
BHK-Gruppe 4	9.161	6.490	15.651	4.863	1.142	6.005
ohne BHK-Gruppe	112.484	74.368	186.852	65.839	32.978	98.817
Benachteiligte Gebiete	156.425	107.872	264.297	84.255	37.772	122.027
darunter Berggebiete	119.245	81.216	200.461	64.717	25.961	90.678
Betriebsformen						
Forstbetriebe	47.265	29.243	76.508	29.977	13.796	43.773
Gartenbaubetriebe	1.737	1.174	2.911	1.150	404	1.554
Marktfruchtbetriebe	22.832	14.140	36.972	13.723	7.173	20.896
Dauerkulturbetriebe	14.665	10.707	25.372	8.353	4.570	12.923
Futterbaubetriebe	91.149	66.151	157.300	43.851	19.651	63.502
Veredelungsbetriebe	11.966	8.620	20.586	6.090	2.692	8.782
Landw. Gemischtbetr.	17.393	12.515	29.908	8.843	4.414	13.257
Agrargemeinschaften	-	-	-	-	-	-
Nicht klassifiz. Betriebe	21	15	36	19	8	27
Bundesländer						
Burgenland	9.885	6.570	16.455	5.684	3.571	9.255
Kärnten	21.154	13.392	34.546	12.674	4.220	16.894
Niederösterreich	47.720	32.990	80.710	26.230	13.770	40.000
Oberösterreich	42.871	30.724	73.595	20.902	11.731	32.633
Salzburg	12.789	9.312	22.101	5.989	3.106	9.095
Steiermark	46.576	33.705	80.281	24.715	13.294	38.009
Tirol	20.286	12.471	32.757	12.232	2.154	14.386
Vorarlberg	5.229	3.062	8.291	3.221	707	3.928
Wien	518	339	857	359	155	514

Q: STATISTIK AUSTRIA, Agrarstrukturerhebung. - Rundungsdifferenzen technisch bedingt.

SCHAFTLICHE ARBEITSKRÄFTE 2010
übersicht)

Tabelle 4.0

Davon im Betrieb beschäftigte Familienangehörige			Darunter familieneigene Betriebsleiter/Betriebsleiterinnen			Strukturmerkmale		
Männl.	Weibl.	Zus.	Männl.	Weibl.	Zus.			
Österreich								
Größenklassen der Kulturfäche								
78	84	162	484	127	611	ohne Fläche		
961	1.012	1.973	2.237	1.260	3.497	unter 1 ha		
1.676	1.962	3.638	3.512	1.927	5.439	1 bis unter 2 ha		
10.648	10.316	20.964	17.384	9.677	27.061	2 bis unter 5 ha		
15.176	12.524	27.700	18.719	11.434	30.153	5 bis unter 10 ha		
22.168	17.622	39.790	19.786	13.294	33.080	10 bis unter 20 ha		
15.350	13.972	29.322	13.849	7.908	21.757	20 bis unter 30 ha		
16.443	17.515	33.958	16.553	7.444	23.997	30 bis unter 50 ha		
9.830	11.627	21.457	11.101	3.951	15.052	50 bis unter 100 ha		
2.254	2.694	4.948	3.133	887	4.020	100 bis unter 200 ha		
438	529	967	906	232	1.138	200 ha und mehr		
95.022	89.857	184.879	107.664	58.141	165.805	zusammen		
Erwerbsarten								
46.911	47.812	94.723	42.914	23.851	66.765	Haupterwerbsbetriebe		
48.111	42.045	90.156	60.756	32.714	93.470	Nebenerwerbsbetriebe		
-	-	-	3.994	1.576	5.570	Personengemeinschaften		
-	-	-	-	-	-	Betr. jurist. Personen		
Bergbauernbetriebe								
15.579	13.865	29.444	12.985	8.075	21.060	BHK-Gruppe 1		
19.826	19.616	39.442	17.521	9.436	26.957	BHK-Gruppe 2		
8.674	9.638	18.312	8.515	3.715	12.230	BHK-Gruppe 3		
4.298	5.348	9.646	4.595	1.441	6.036	BHK-Gruppe 4		
46.645	41.390	88.035	64.048	35.474	99.522	ohne BHK-Gruppe		
72.170	70.100	142.270	80.836	41.974	122.810	Benachteiligte Gebiete		
54.528	55.255	109.783	61.807	29.447	91.254	darunter Berggebiete		
Betriebsformen								
17.288	15.447	32.735	29.214	14.940	44.154	Forstbetriebe		
587	770	1.357	1.117	446	1.563	Gartenbaubetriebe		
9.109	6.967	16.076	13.546	7.516	21.062	Marktfroctbetriebe		
6.312	6.137	12.449	8.165	4.813	12.978	Dauerkulturbetriebe		
47.298	46.500	93.798	41.429	22.427	63.856	Futterbaubetriebe		
5.876	5.928	11.804	5.708	3.116	8.824	Veredelungsbetriebe		
8.550	8.101	16.651	8.466	4.874	13.340	Landw. Gemischtbetr.		
-	-	-	-	-	-	Agrargemeinschaften		
2	7	9	19	9	28	Nicht klassifiz. Betriebe		
Bundesländer								
4.201	2.999	7.200	5.650	3.657	9.307	Burgenland		
8.480	9.172	17.652	12.220	4.846	17.066	Kärnten		
21.490	19.220	40.710	25.245	14.959	40.204	Niederösterreich		
21.969	18.993	40.962	19.891	12.947	32.838	Oberösterreich		
6.800	6.206	13.006	5.593	3.563	9.156	Salzburg		
21.861	20.411	42.272	23.765	14.536	38.301	Steiermark		
8.054	10.317	18.371	11.771	2.688	14.459	Tirol		
2.008	2.355	4.363	3.172	785	3.957	Vorarlberg		
159	184	343	357	160	517	Wien		

**LAND- UND FORSTWIRT-
(Gesamt-**

Strukturmerkmale	Familienfremde Arbeitskräfte i n s g e s a m t			D a v o n					
				Regelmäßig beschäftigt			Unregelmäßig beschäftigt		
	Männl.	Weibl.	Zus.	Männl.	Weibl.	Zus.	Männl.	Weibl.	Zus.
Österreich									
Größenklassen der Kulturlfläche									
ohne Fläche	223	94	317	188	92	280	35	2	37
unter 1 ha	864	1.356	2.220	655	1.112	1.767	209	244	453
1 bis unter 2 ha	647	631	1.278	390	421	811	257	210	467
2 bis unter 5 ha	2.891	1.912	4.803	1.851	1.308	3.159	1.040	604	1.644
5 bis unter 10 ha	4.524	2.607	7.131	2.623	1.457	4.080	1.901	1.150	3.051
10 bis unter 20 ha	6.894	3.843	10.737	3.301	1.738	5.039	3.593	2.105	5.698
20 bis unter 30 ha	4.579	2.382	6.961	1.952	818	2.770	2.627	1.564	4.191
30 bis unter 50 ha	5.799	3.019	8.818	2.519	1.137	3.656	3.280	1.882	5.162
50 bis unter 100 ha	5.991	2.606	8.597	2.877	961	3.838	3.114	1.645	4.759
100 bis unter 200 ha	4.015	1.126	5.141	2.295	470	2.765	1.720	656	2.376
200 ha und mehr	6.714	1.445	8.159	4.947	748	5.695	1.767	697	2.464
zusammen	43.141	21.021	64.162	23.598	10.262	33.860	19.543	10.759	30.302
Erwerbsarten									
Haupterwerbsbetriebe	16.184	10.968	27.152	5.116	3.693	8.809	11.068	7.275	18.343
Nebenerwerbsbetriebe	6.260	2.831	9.091	2.403	1.143	3.546	3.857	1.688	5.545
Personengemeinschaften	5.611	4.140	9.751	4.485	3.501	7.986	1.126	639	1.765
Betr. jurist. Personen	15.086	3.082	18.168	11.594	1.925	13.519	3.492	1.157	4.649
Bergbauernbetriebe									
BHK-Gruppe 1	2.206	1.165	3.371	1.182	781	1.963	1.024	384	1.408
BHK-Gruppe 2	2.550	1.222	3.772	1.366	866	2.232	1.184	356	1.540
BHK-Gruppe 3	1.072	588	1.660	509	281	790	563	307	870
BHK-Gruppe 4	562	323	885	222	128	350	340	195	535
ohne BHK-Gruppe	36.751	17.723	54.474	20.319	8.206	28.525	16.432	9.517	25.949
Benachteiligte Gebiete	27.554	11.347	38.901	15.907	5.999	21.906	11.647	5.348	16.995
darunter Berggebiete	19.598	6.690	26.288	12.255	3.918	16.173	7.343	2.772	10.115
Betriebsformen									
Forstbetriebe	9.466	2.064	11.530	6.719	1.524	8.243	2.747	540	3.287
Gartenbaubetriebe	3.359	4.055	7.414	2.457	2.972	5.429	902	1.083	1.985
Marktf Fruchtbetriebe	6.303	4.054	10.357	2.742	1.296	4.038	3.561	2.758	6.319
Dauerkulturbetriebe	8.832	5.505	14.337	2.337	1.279	3.616	6.495	4.226	10.721
Futterbaubetriebe	5.865	2.848	8.713	3.386	2.036	5.422	2.479	812	3.291
Veredelungsbetriebe	1.121	571	1.692	588	350	938	533	221	754
Landw. Gemischtbetr.	2.294	1.506	3.800	1.027	631	1.658	1.267	875	2.142
Agrargemeinschaften	5.896	418	6.314	4.341	174	4.515	1.555	244	1.799
Nicht klassifiz. Betriebe	5	-	5	1	-	1	4	-	4
Bundesländer									
Burgenland	3.718	2.169	5.887	2.017	990	3.007	1.701	1.179	2.880
Kärnten	3.267	902	4.169	2.028	605	2.633	1.239	297	1.536
Niederösterreich	11.448	5.923	17.371	5.764	2.464	8.228	5.684	3.459	9.143
Oberösterreich	5.713	2.992	8.705	3.173	1.804	4.977	2.540	1.188	3.728
Salzburg	1.862	674	2.536	1.260	424	1.684	602	250	852
Steiermark	9.572	5.726	15.298	4.207	2.436	6.643	5.365	3.290	8.655
Tirol	4.501	1.230	5.731	3.137	681	3.818	1.364	549	1.913
Vorarlberg	1.602	543	2.145	978	308	1.286	624	235	859
Wien	1.458	862	2.320	1.034	550	1.584	424	312	736

Q: STATISTIK AUSTRIA, Agrarstrukturerhebung. - Rundungsdifferenzen technisch bedingt.

Tabelle 4.0 - Fortsetzung

Darunter regelmäßig beschäftigte familienfremde Betriebsleiter/Betriebsleiterinnen			Land- und forstw. Arbeitskräfte i n s g e s a m t			Strukturmerkmale	
Männl.	Weibl.	Zus.	Männl.	Weibl.	Zus.		
Österreich							
Größenklassen der Kulturlfläche							
43	13	56	785	300	1.085	ohne Fläche	
50	7	57	4.094	3.583	7.677	unter 1 ha	
62	9	71	5.897	4.419	10.316	1 bis unter 2 ha	
466	46	512	31.275	21.340	52.615	2 bis unter 5 ha	
785	76	861	38.747	25.983	64.730	5 bis unter 10 ha	
939	79	1.018	49.509	33.848	83.357	10 bis unter 20 ha	
584	40	624	34.433	23.458	57.891	20 bis unter 30 ha	
752	36	788	39.945	26.694	66.639	30 bis unter 50 ha	
1.023	43	1.066	27.802	17.233	45.035	50 bis unter 100 ha	
1.054	34	1.088	9.561	4.534	14.095	100 bis unter 200 ha	
1.348	23	1.371	8.121	2.194	10.315	200 ha und mehr	
7.106	406	7.512	250.169	163.586	413.755	zusammen	
Erwerbsarten							
31	6	37	109.143	79.436	188.579	Haupterwerbsbetriebe	
347	78	425	116.335	75.352	191.687	Nebenerwerbsbetriebe	
-	-	-	9.605	5.716	15.321	Personengemeinschaften	
6.728	322	7.050	15.086	3.082	18.168	Betr. jurist. Personen	
Bergbauernbetriebe							
58	18	76	31.473	22.284	53.757	BHK-Gruppe 1	
82	20	102	40.962	29.062	70.024	BHK-Gruppe 2	
35	6	41	18.776	13.336	32.112	BHK-Gruppe 3	
11	3	14	9.723	6.813	16.536	BHK-Gruppe 4	
6.920	359	7.279	149.235	92.091	241.326	ohne BHK-Gruppe	
5.994	313	6.307	183.979	119.219	303.198	Benachteiligte Gebiete	
5.367	270	5.637	138.843	87.906	226.749	darunter Berggebiete	
Betriebsformen							
2.272	138	2.410	56.731	31.307	88.038	Forstbetriebe	
81	21	102	5.096	5.229	10.325	Gartenbaubetriebe	
306	22	328	29.135	18.194	47.329	Marktfrochttbetriebe	
144	15	159	23.497	16.212	39.709	Dauerkulturbetriebe	
191	55	246	97.014	68.999	166.013	Futterbaubetriebe	
66	20	86	13.087	9.191	22.278	Veredelungsbetriebe	
64	11	75	19.687	14.021	33.708	Landw. Gemischtbetr.	
3.982	124	4.106	5.896	418	6.314	Agrargemeinschaften	
-	-	-	26	15	41	Nicht klassifiz. Betriebe	
Bundesländer							
464	22	486	13.603	8.739	22.342	Burgenland	
1.063	45	1.108	24.421	14.294	38.715	Kärnten	
1.280	86	1.366	59.168	38.913	98.081	Niederösterreich	
447	56	503	48.584	33.716	82.300	Oberösterreich	
596	33	629	14.651	9.986	24.637	Salzburg	
1.008	79	1.087	56.148	39.431	95.579	Steiermark	
1.699	57	1.756	24.787	13.701	38.488	Tirol	
516	20	536	6.831	3.605	10.436	Vorarlberg	
33	8	41	1.976	1.201	3.177	Wien	

BETRIEBSINHABER/BETRIEBSINHABERINNEN

Strukturmerkmale	M Ä N N L I C H							
	Betriebsinhaber nach Größenklassen der Kulturfläche							
	Ohne Fläche	Unter 1 ha	1 bis unter 2 ha	2 bis unter 5 ha	5 bis unter 10 ha	10 bis unter 20 ha	20 bis unter 30 ha	30 bis unter 50 ha
Österreich								
Beschäftigt in Prozent								
100%								
unter 25 Jahre	-	2	9	27	42	64	95	150
25 bis unter 35 Jahre	8	24	15	75	194	487	655	1.144
35 bis unter 45 Jahre	17	93	56	217	487	1.493	2.007	3.543
45 bis unter 55 Jahre	13	146	97	289	761	2.234	2.847	4.456
55 bis unter 65 Jahre	5	79	51	189	376	1.048	1.078	1.587
65 Jahre und älter	-	-	-	-	-	-	-	-
zusammen	43	344	228	797	1.860	5.326	6.682	10.880
75 - 99%								
unter 25 Jahre	-	-	-	1	5	13	8	7
25 bis unter 35 Jahre	1	6	2	6	17	26	19	26
35 bis unter 45 Jahre	4	3	5	26	32	68	44	62
45 bis unter 55 Jahre	2	3	6	38	56	78	45	78
55 bis unter 65 Jahre	1	7	4	23	28	27	24	31
65 Jahre und älter	-	-	-	-	-	-	-	-
zusammen	8	19	17	94	138	212	140	204
50 - 74%								
unter 25 Jahre	4	2	2	18	16	36	22	34
25 bis unter 35 Jahre	12	19	22	104	129	201	160	264
35 bis unter 45 Jahre	18	57	63	321	402	601	622	833
45 bis unter 55 Jahre	13	80	95	462	547	788	723	925
55 bis unter 65 Jahre	13	71	106	366	386	453	346	401
65 Jahre und älter	13	110	107	383	394	343	169	136
zusammen	73	339	395	1.654	1.874	2.422	2.042	2.593
25 - 49%								
unter 25 Jahre	3	7	5	42	58	100	55	43
25 bis unter 35 Jahre	7	16	42	262	515	901	563	435
35 bis unter 45 Jahre	11	45	110	955	1.491	2.137	1.201	849
45 bis unter 55 Jahre	10	59	172	1.298	1.802	1.973	960	642
55 bis unter 65 Jahre	10	45	104	718	861	839	412	281
65 Jahre und älter	3	25	52	296	356	293	151	137
zusammen	44	197	485	3.571	5.083	6.243	3.342	2.387
1 - 24%								
unter 25 Jahre	7	17	14	61	67	70	30	26
25 bis unter 35 Jahre	27	61	119	585	610	500	215	141
35 bis unter 45 Jahre	73	243	427	2.129	1.977	1.340	493	333
45 bis unter 55 Jahre	83	313	707	3.192	2.816	1.693	559	399
55 bis unter 65 Jahre	56	299	552	2.719	2.251	1.310	488	385
65 Jahre und älter	70	437	630	2.934	2.371	1.331	513	355
zusammen	316	1.370	2.449	11.620	10.092	6.244	2.298	1.639
1 - 100%								
unter 25 Jahre	14	28	30	149	188	283	210	260
25 bis unter 35 Jahre	55	126	200	1.032	1.465	2.115	1.612	2.010
35 bis unter 45 Jahre	123	441	661	3.648	4.389	5.639	4.367	5.620
45 bis unter 55 Jahre	121	601	1.077	5.279	5.982	6.766	5.134	6.500
55 bis unter 65 Jahre	85	501	817	4.015	3.902	3.677	2.348	2.685
65 Jahre und älter	86	572	789	3.613	3.121	1.967	833	628
zusammen	484	2.269	3.574	17.736	19.047	20.447	14.504	17.703
nicht beschäftigte Betriebsinh.	6	10	18	134	179	205	126	120
insgesamt	490	2.279	3.592	17.870	19.226	20.652	14.630	17.823

Q: STATISTIK AUSTRIA, Agrarstrukturerhebung.

M Ä N N L I C H							Strukturmerkmale
			Betriebsinhaber nach Erwerbsarten			Betriebe insgesamt	
50 bis unter 100 ha	100 bis unter 200 ha	200 ha und mehr	Haupt- erwerb	Neben- erwerb	Personen- gemeinschaften		
Österreich							
Beschäftigt in Prozent							
100%							
94	26	5	461	34	19	514	unter 25 Jahre
831	194	42	3.442	111	116	3.669	25 bis unter 35 Jahre
2.840	717	136	11.008	328	270	11.606	35 bis unter 45 Jahre
3.325	863	161	14.298	647	247	15.192	45 bis unter 55 Jahre
1.216	306	98	5.469	453	111	6.033	55 bis unter 65 Jahre
-	-	-	-	-	-	-	65 Jahre und älter
8.306	2.106	442	34.678	1.573	763	37.014	zusammen
75 - 99%							
4	1	-	32	4	3	39	unter 25 Jahre
21	5	-	105	19	5	129	25 bis unter 35 Jahre
66	31	4	269	49	27	345	35 bis unter 45 Jahre
74	19	7	317	74	15	406	45 bis unter 55 Jahre
21	11	5	129	44	9	182	55 bis unter 65 Jahre
-	-	-	-	-	-	-	65 Jahre und älter
186	67	16	852	190	59	1.101	zusammen
50 - 74%							
21	6	-	124	31	6	161	unter 25 Jahre
180	50	16	768	348	41	1.157	25 bis unter 35 Jahre
556	142	52	2.494	1.106	67	3.667	35 bis unter 45 Jahre
651	161	38	2.935	1.469	79	4.483	45 bis unter 55 Jahre
233	63	24	1.311	1.093	58	2.462	55 bis unter 65 Jahre
76	40	31	691	1.029	82	1.802	65 Jahre und älter
1.717	462	161	8.323	5.076	333	13.732	zusammen
25 - 49%							
19	4	-	1	320	15	336	unter 25 Jahre
155	25	8	117	2.699	113	2.929	25 bis unter 35 Jahre
301	54	21	574	6.335	266	7.175	35 bis unter 45 Jahre
257	70	19	746	6.303	213	7.262	45 bis unter 55 Jahre
132	45	23	331	3.012	127	3.470	55 bis unter 65 Jahre
79	23	15	45	1.328	57	1.430	65 Jahre und älter
943	221	86	1.814	19.997	791	22.602	zusammen
1 - 24%							
8	1	-	1	286	14	301	unter 25 Jahre
51	30	13	6	2.185	161	2.352	25 bis unter 35 Jahre
174	67	44	64	6.788	448	7.300	35 bis unter 45 Jahre
178	105	60	115	9.506	484	10.105	45 bis unter 55 Jahre
202	97	68	145	7.831	451	8.427	55 bis unter 65 Jahre
216	136	79	50	8.532	490	9.072	65 Jahre und älter
829	436	264	381	35.128	2.048	37.557	zusammen
1 - 100%							
146	38	5	619	675	57	1.351	unter 25 Jahre
1.238	304	79	4.438	5.362	436	10.236	25 bis unter 35 Jahre
3.937	1.011	257	14.409	14.606	1.078	30.093	35 bis unter 45 Jahre
4.485	1.218	285	18.411	17.999	1.038	37.448	45 bis unter 55 Jahre
1.804	522	218	7.385	12.433	756	20.574	55 bis unter 65 Jahre
371	199	125	786	10.889	629	12.304	65 Jahre und älter
11.981	3.292	969	46.048	61.964	3.994	112.006	zusammen
64	21	24	85	822	-	907	nicht beschäftigte Betriebsinh.
12.045	3.313	993	46.133	62.786	3.994	112.913	insgesamt

BETRIEBSINHABER/BETRIEBSINHABERINNEN

Strukturmerkmale	WEIBLICH							
	Betriebsinhaberinnen nach Größenklassen der Kulturfäche							
	Ohne Fläche	Unter 1 ha	1 bis unter 2 ha	2 bis unter 5 ha	5 bis unter 10 ha	10 bis unter 20 ha	20 bis unter 30 ha	30 bis unter 50 ha

Österreich
Beschäftigt in Prozent

100%								
unter 25 Jahre	-	1	1	5	5	22	15	19
25 bis unter 35 Jahre	-	13	10	37	115	305	224	225
35 bis unter 45 Jahre	7	39	43	196	495	1.216	916	796
45 bis unter 55 Jahre	4	66	94	421	1.057	2.265	1.509	1.391
55 bis unter 65 Jahre	-	43	60	225	417	800	632	797
65 Jahre und älter	-	-	-	-	-	-	-	-
zusammen	11	162	208	884	2.089	4.608	3.296	3.228
75 - 99%								
unter 25 Jahre	-	1	1	-	-	3	1	2
25 bis unter 35 Jahre	-	3	3	14	27	33	22	18
35 bis unter 45 Jahre	-	3	17	55	62	108	78	54
45 bis unter 55 Jahre	2	10	23	91	147	212	101	129
55 bis unter 65 Jahre	-	9	27	68	54	70	50	55
65 Jahre und älter	-	-	-	-	-	-	-	-
zusammen	2	26	71	228	290	426	252	258
50 - 74%								
unter 25 Jahre	-	-	-	2	10	8	5	7
25 bis unter 35 Jahre	-	3	11	36	72	161	108	107
35 bis unter 45 Jahre	4	33	38	194	412	675	445	317
45 bis unter 55 Jahre	2	45	80	434	722	1.069	673	474
55 bis unter 65 Jahre	3	38	62	309	371	434	268	229
65 Jahre und älter	-	44	45	125	114	121	56	46
zusammen	9	163	236	1.100	1.701	2.468	1.555	1.180
25 - 49%								
unter 25 Jahre	1	1	1	9	12	17	13	16
25 bis unter 35 Jahre	1	9	12	83	133	188	112	92
35 bis unter 45 Jahre	3	27	59	339	515	586	273	193
45 bis unter 55 Jahre	15	45	87	501	750	753	341	213
55 bis unter 65 Jahre	1	29	64	291	306	300	159	142
65 Jahre und älter	1	14	24	136	123	85	40	22
zusammen	22	125	247	1.359	1.839	1.929	938	678
1 - 24%								
unter 25 Jahre	1	6	5	21	30	27	14	15
25 bis unter 35 Jahre	4	31	52	216	281	234	102	67
35 bis unter 45 Jahre	13	99	160	838	854	659	233	173
45 bis unter 55 Jahre	18	151	297	1.418	1.314	839	280	223
55 bis unter 65 Jahre	19	217	247	1.390	1.157	599	235	182
65 Jahre und älter	23	235	303	1.658	1.297	594	199	156
zusammen	78	739	1.064	5.541	4.933	2.952	1.063	816
1 - 100%								
unter 25 Jahre	2	9	8	37	57	77	48	59
25 bis unter 35 Jahre	5	59	88	386	628	921	568	509
35 bis unter 45 Jahre	27	201	317	1.622	2.338	3.244	1.945	1.533
45 bis unter 55 Jahre	41	317	581	2.865	3.990	5.138	2.904	2.430
55 bis unter 65 Jahre	23	336	460	2.283	2.305	2.203	1.344	1.405
65 Jahre und älter	24	293	372	1.919	1.534	800	295	224
zusammen	122	1.215	1.826	9.112	10.852	12.383	7.104	6.160
nicht beschäftigte Betriebsinh.	5	9	30	144	163	119	67	49
insgesamt	127	1.224	1.856	9.256	11.015	12.502	7.171	6.209

Q: STATISTIK AUSTRIA, Agrarstrukturerhebung.

WEIBLICH							Strukturmerkmale
			Betriebsinhaberinnen nach Erwerbsarten			Betriebe insgesamt	
50 bis unter 100 ha	100 bis unter 200 ha	200 ha und mehr	Haupt- erwerb	Neben- erwerb	Personen- gemeinschaften		

Österreich

Beschäftigt in Prozent

							100%
11	1	-	71	7	2	80	unter 25 Jahre
82	17	4	936	84	12	1.032	25 bis unter 35 Jahre
366	67	23	3.745	366	53	4.164	35 bis unter 45 Jahre
668	137	25	6.629	926	82	7.637	45 bis unter 55 Jahre
531	87	13	3.076	472	57	3.605	55 bis unter 65 Jahre
-	-	-	-	-	-	-	65 Jahre und älter
1.658	309	65	14.457	1.855	206	16.518	zusammen
							75 - 99%
3	-	-	7	2	2	11	unter 25 Jahre
11	2	-	102	27	4	133	25 bis unter 35 Jahre
32	14	3	339	81	6	426	35 bis unter 45 Jahre
65	8	3	606	171	14	791	45 bis unter 55 Jahre
29	10	2	259	111	4	374	55 bis unter 65 Jahre
-	-	-	-	-	-	-	65 Jahre und älter
140	34	8	1.313	392	30	1.735	zusammen
							50 - 74%
10	-	-	28	11	3	42	unter 25 Jahre
30	6	3	321	197	19	537	25 bis unter 35 Jahre
137	21	7	1.305	943	35	2.283	35 bis unter 45 Jahre
219	47	8	1.888	1.836	49	3.773	45 bis unter 55 Jahre
124	40	15	682	1.160	51	1.893	55 bis unter 65 Jahre
29	6	4	242	330	18	590	65 Jahre und älter
549	120	37	4.466	4.477	175	9.118	zusammen
							25 - 49%
7	-	1	-	75	3	78	unter 25 Jahre
30	10	-	21	619	30	670	25 bis unter 35 Jahre
67	17	5	80	1.943	61	2.084	35 bis unter 45 Jahre
97	21	11	116	2.652	66	2.834	45 bis unter 55 Jahre
74	18	3	60	1.266	61	1.387	55 bis unter 65 Jahre
19	7	9	6	445	29	480	65 Jahre und älter
294	73	29	283	7.000	250	7.533	zusammen
							1 - 24%
6	1	-	-	120	6	126	unter 25 Jahre
26	12	2	17	946	64	1.027	25 bis unter 35 Jahre
68	23	13	45	2.926	162	3.133	35 bis unter 45 Jahre
89	48	14	51	4.449	191	4.691	45 bis unter 55 Jahre
87	42	15	20	3.904	266	4.190	55 bis unter 65 Jahre
83	52	37	4	4.407	226	4.637	65 Jahre und älter
359	178	81	137	16.752	915	17.804	zusammen
							1 - 100%
37	2	1	106	215	16	337	unter 25 Jahre
179	47	9	1.397	1.873	129	3.399	25 bis unter 35 Jahre
670	142	51	5.514	6.259	317	12.090	35 bis unter 45 Jahre
1.138	261	61	9.290	10.034	402	19.726	45 bis unter 55 Jahre
845	197	48	4.097	6.913	439	11.449	55 bis unter 65 Jahre
131	65	50	252	5.182	273	5.707	65 Jahre und älter
3.000	714	220	20.656	30.476	1.576	52.708	zusammen
36	13	11	13	633	-	646	nicht beschäftigte Betriebsinh.
3.036	727	231	20.669	31.109	1.576	53.354	insgesamt

FAMILIENANGEHÖRIGE NACH IHRER ARBEITSZEIT

Strukturmerkmale	M Ä N N L I C H						
	Familienangehörige nach Größenklassen						
	Ohne Fläche	Unter 1 ha	1 bis unter 2 ha	2 bis unter 5 ha	5 bis unter 10 ha	10 bis unter 20 ha	20 bis unter 30 ha
Österreich							
Beschäftigt in Prozent							
100%							
unter 18 Jahre	-	1	-	-	3	5	10
18 bis unter 25 Jahre	-	16	5	15	52	136	167
25 bis unter 35 Jahre	-	26	14	18	58	181	222
35 bis unter 45 Jahre	-	17	11	13	42	134	162
45 bis unter 55 Jahre	2	9	5	28	72	175	178
55 bis unter 65 Jahre	-	6	9	17	38	90	136
65 Jahre und älter	-	-	-	-	-	-	-
zusammen	2	75	44	91	265	721	875
75 - 99%							
unter 18 Jahre	-	-	-	-	-	-	-
18 bis unter 25 Jahre	-	-	1	1	1	5	4
25 bis unter 35 Jahre	-	1	1	7	8	7	5
35 bis unter 45 Jahre	-	1	1	2	5	5	7
45 bis unter 55 Jahre	-	1	2	6	8	7	2
55 bis unter 65 Jahre	-	-	-	5	4	6	2
65 Jahre und älter	-	-	-	-	-	-	-
zusammen	-	3	5	21	26	30	20
50 - 74%							
unter 18 Jahre	-	-	-	4	2	3	8
18 bis unter 25 Jahre	3	3	2	32	39	70	69
25 bis unter 35 Jahre	1	7	3	54	86	132	92
35 bis unter 45 Jahre	1	10	15	83	96	127	75
45 bis unter 55 Jahre	2	20	35	131	143	186	127
55 bis unter 65 Jahre	-	15	22	89	161	266	261
65 Jahre und älter	2	21	13	91	176	277	220
zusammen	9	76	90	484	703	1.061	852
25 - 49%							
unter 18 Jahre	-	-	2	27	53	96	49
18 bis unter 25 Jahre	1	12	17	152	306	610	472
25 bis unter 35 Jahre	1	8	30	268	517	946	620
35 bis unter 45 Jahre	1	17	48	382	733	1.305	854
45 bis unter 55 Jahre	7	26	69	619	1.126	1.956	1.055
55 bis unter 65 Jahre	2	18	43	344	597	1.109	653
65 Jahre und älter	-	19	32	183	315	560	414
zusammen	12	100	241	1.975	3.647	6.582	4.117
1 - 24%							
unter 18 Jahre	3	15	39	330	521	760	632
18 bis unter 25 Jahre	4	54	147	1.204	1.683	2.543	1.869
25 bis unter 35 Jahre	2	55	147	1.207	1.581	2.045	1.340
35 bis unter 45 Jahre	8	55	164	994	1.148	1.195	701
45 bis unter 55 Jahre	14	99	203	1.190	1.424	1.405	726
55 bis unter 65 Jahre	7	156	239	1.254	1.602	2.127	1.399
65 Jahre und älter	17	273	357	1.898	2.576	3.699	2.819
zusammen	55	707	1.296	8.077	10.535	13.774	9.486
1 - 100%							
unter 18 Jahre	3	16	41	361	579	864	699
darunter Ehegatten	-	-	-	-	-	-	-
darunter Söhne	3	15	40	335	553	826	683
18 bis unter 25 Jahre	8	85	172	1.404	2.081	3.364	2.581
darunter Ehegatten	-	-	-	4	4	6	1
darunter Söhne	5	81	165	1.312	1.938	3.218	2.461
25 bis unter 35 Jahre	4	97	195	1.554	2.250	3.311	2.279
darunter Ehegatten	-	6	10	93	165	263	146
darunter Söhne	3	80	165	1.308	1.841	2.705	1.887
35 bis unter 45 Jahre	10	100	239	1.474	2.024	2.766	1.799
darunter Ehegatten	3	40	109	582	964	1.648	1.092
darunter Söhne	4	50	103	693	756	751	456
45 bis unter 55 Jahre	25	155	314	1.974	2.773	3.729	2.088
darunter Ehegatten	17	113	239	1.380	2.165	3.190	1.785
darunter Söhne	4	20	47	335	310	209	100
55 bis unter 65 Jahre	9	195	313	1.709	2.402	3.598	2.451
darunter Ehegatten	5	149	228	1.256	1.620	2.196	1.360
darunter Söhne	-	5	11	48	47	38	32
65 Jahre und älter	19	313	402	2.172	3.067	4.536	3.453
darunter Ehegatten	9	179	174	837	823	610	309
darunter Söhne	-	1	1	6	7	10	8
insgesamt	78	961	1.676	10.648	15.176	22.168	15.350

Q: STATISTIK AUSTRIA, Agrarstrukturerhebung.

M Ä N N L I C H							Strukturmerkmale
der Kulturlfläche				Familienangehörige nach Erwerbsarten		Betriebe insgesamt	
30 bis unter 50 ha	50 bis unter 100 ha	100 bis unter 200 ha	200 ha und mehr	Haupt-erwerb	Neben-erwerb		
30	26	10	-	81	4	85	Österreich
431	466	154	20	1.294	168	1.462	Beschäftigt in Prozent
513	583	182	37	1.493	341	1.834	100%
251	189	43	13	639	236	875	unter 18 Jahre
256	168	48	11	763	189	952	18 bis unter 25 Jahre
151	119	36	6	514	94	608	25 bis unter 35 Jahre
-	-	-	-	-	-	-	35 bis unter 45 Jahre
1.632	1.551	473	87	4.784	1.032	5.816	45 bis unter 55 Jahre
							55 bis unter 65 Jahre
							65 Jahre und älter
							zusammen
							75 - 99%
-	2	-	-	2	-	2	unter 18 Jahre
16	12	11	-	42	9	51	18 bis unter 25 Jahre
10	19	4	1	37	26	63	25 bis unter 35 Jahre
7	6	2	2	20	18	38	35 bis unter 45 Jahre
6	5	-	-	19	18	37	45 bis unter 55 Jahre
3	5	1	1	19	8	27	55 bis unter 65 Jahre
-	-	-	-	-	-	-	65 Jahre und älter
42	49	18	4	139	79	218	zusammen
							50 - 74%
8	15	6	1	37	10	47	unter 18 Jahre
142	115	51	5	385	146	531	18 bis unter 25 Jahre
156	151	38	8	421	307	728	25 bis unter 35 Jahre
112	76	24	12	321	310	631	35 bis unter 45 Jahre
118	69	15	6	499	353	852	45 bis unter 55 Jahre
327	183	33	12	945	424	1.369	55 bis unter 65 Jahre
282	176	29	8	793	502	1.295	65 Jahre und älter
1.145	785	196	52	3.401	2.052	5.453	zusammen
							25 - 49%
54	37	12	1	206	125	331	unter 18 Jahre
455	270	48	13	1.487	869	2.356	18 bis unter 25 Jahre
654	316	54	11	1.750	1.675	3.425	25 bis unter 35 Jahre
539	193	34	5	1.984	2.127	4.111	35 bis unter 45 Jahre
615	233	34	6	3.158	2.588	5.746	45 bis unter 55 Jahre
666	296	55	9	2.011	1.781	3.792	55 bis unter 65 Jahre
480	303	62	14	1.041	1.341	2.382	65 Jahre und älter
3.463	1.648	299	59	11.637	10.506	22.143	zusammen
							1 - 24%
718	464	113	15	2.118	1.492	3.610	unter 18 Jahre
2.089	1.107	252	48	6.050	4.950	11.000	18 bis unter 25 Jahre
1.466	733	159	33	4.027	4.741	8.768	25 bis unter 35 Jahre
528	271	60	20	1.366	3.778	5.144	35 bis unter 45 Jahre
525	226	52	12	1.656	4.220	5.876	45 bis unter 55 Jahre
1.572	930	178	31	3.501	5.994	9.495	55 bis unter 65 Jahre
3.263	2.066	454	77	8.232	9.267	17.499	65 Jahre und älter
10.161	5.797	1.268	236	26.950	34.442	61.392	zusammen
							1 - 100%
810	544	141	17	2.444	1.631	4.075	unter 18 Jahre
-	-	-	-	-	-	-	darunter Ehegatten
783	529	137	17	2.400	1.521	3.921	darunter Söhne
3.133	1.970	516	86	9.258	6.142	15.400	18 bis unter 25 Jahre
3	1	-	-	6	13	19	darunter Ehegatten
3.010	1.897	501	80	9.004	5.664	14.668	darunter Söhne
2.799	1.802	437	90	7.728	7.090	14.818	25 bis unter 35 Jahre
148	47	10	3	436	455	891	darunter Ehegatten
2.358	1.619	394	79	6.664	5.775	12.439	darunter Söhne
1.437	735	163	52	4.330	6.469	10.799	35 bis unter 45 Jahre
837	316	57	13	2.935	2.726	5.661	darunter Ehegatten
367	278	73	30	808	2.753	3.561	darunter Söhne
1.520	701	149	35	6.095	7.368	13.463	45 bis unter 55 Jahre
1.228	524	112	22	5.450	5.325	10.775	darunter Ehegatten
83	43	14	7	72	1.100	1.172	darunter Söhne
2.719	1.533	303	59	6.990	8.301	15.291	55 bis unter 65 Jahre
1.412	717	144	24	4.320	4.791	9.111	darunter Ehegatten
31	19	5	3	44	195	239	darunter Söhne
4.025	2.545	545	99	10.066	11.110	21.176	65 Jahre und älter
304	192	47	7	630	2.861	3.491	darunter Ehegatten
10	1	1	-	18	27	45	darunter Söhne
16.443	9.830	2.254	438	46.911	48.111	95.022	insgesamt

FAMILIENANGEHÖRIGE NACH IHRER ARBEITSZEIT

Strukturmerkmale	WEIBLICH						
	Familienangehörige nach Größenklassen						
	Ohne Fläche	Unter 1 ha	1 bis unter 2 ha	2 bis unter 5 ha	5 bis unter 10 ha	10 bis unter 20 ha	20 bis unter 30 ha
Österreich							
Beschäftigt in Prozent							
100%							
unter 18 Jahre	-	-	-	-	1	2	1
18 bis unter 25 Jahre	-	10	4	9	10	29	26
25 bis unter 35 Jahre	-	12	9	16	44	130	156
35 bis unter 45 Jahre	-	22	15	60	123	338	436
45 bis unter 55 Jahre	1	45	30	81	179	525	735
55 bis unter 65 Jahre	-	15	11	34	56	146	144
65 Jahre und älter	-	-	-	-	-	-	-
zusammen	1	104	69	200	413	1.170	1.498
75 - 99%							
unter 18 Jahre	-	1	-	-	-	-	-
18 bis unter 25 Jahre	-	1	-	2	-	3	9
25 bis unter 35 Jahre	-	1	1	17	22	61	42
35 bis unter 45 Jahre	1	3	9	52	62	147	118
45 bis unter 55 Jahre	2	5	11	48	89	179	175
55 bis unter 65 Jahre	1	5	7	30	48	59	34
65 Jahre und älter	-	-	-	-	-	-	-
zusammen	4	16	28	149	221	449	378
50 - 74%							
unter 18 Jahre	-	-	-	1	2	8	5
18 bis unter 25 Jahre	-	3	4	10	21	29	23
25 bis unter 35 Jahre	-	11	5	61	105	196	207
35 bis unter 45 Jahre	1	17	24	154	270	517	520
45 bis unter 55 Jahre	4	35	35	242	364	627	624
55 bis unter 65 Jahre	-	11	31	177	213	310	243
65 Jahre und älter	-	10	12	59	64	115	86
zusammen	5	87	111	704	1.039	1.802	1.708
25 - 49%							
unter 18 Jahre	-	2	1	10	15	13	15
18 bis unter 25 Jahre	1	4	4	32	66	108	115
25 bis unter 35 Jahre	-	7	16	144	251	447	357
35 bis unter 45 Jahre	4	20	59	322	496	739	639
45 bis unter 55 Jahre	2	30	71	469	614	818	592
55 bis unter 65 Jahre	1	22	59	248	305	393	291
65 Jahre und älter	-	8	12	82	113	130	110
zusammen	8	93	222	1.307	1.860	2.648	2.119
1 - 24%							
unter 18 Jahre	2	9	25	199	275	474	357
18 bis unter 25 Jahre	2	34	101	634	875	1.413	1.100
25 bis unter 35 Jahre	4	49	134	833	1.013	1.458	1.011
35 bis unter 45 Jahre	17	81	226	1.309	1.325	1.358	946
45 bis unter 55 Jahre	19	135	309	1.602	1.545	1.353	789
55 bis unter 65 Jahre	9	163	320	1.451	1.583	2.163	1.560
65 Jahre und älter	13	241	417	1.928	2.375	3.334	2.506
zusammen	66	712	1.532	7.956	8.991	11.553	8.269
1 - 100%							
unter 18 Jahre	2	12	26	210	293	497	378
darunter Ehegattinnen	-	-	-	-	1	-	-
darunter Töchter	2	12	23	203	279	481	371
18 bis unter 25 Jahre	3	52	113	687	972	1.582	1.273
darunter Ehegattinnen	1	3	3	27	33	76	57
darunter Töchter	2	48	105	609	874	1.410	1.127
25 bis unter 35 Jahre	4	80	165	1.071	1.435	2.292	1.773
darunter Ehegattinnen	3	32	86	481	630	1.175	1.031
darunter Töchter	1	42	63	476	600	836	504
35 bis unter 45 Jahre	23	143	333	1.897	2.276	3.099	2.659
darunter Ehegattinnen	20	123	279	1.516	1.832	2.689	2.407
darunter Töchter	1	14	34	234	266	205	101
45 bis unter 55 Jahre	28	250	456	2.442	2.791	3.502	2.915
darunter Ehegattinnen	24	224	398	2.135	2.395	3.063	2.604
darunter Töchter	3	12	18	120	119	86	37
55 bis unter 65 Jahre	11	216	428	1.940	2.205	3.071	2.272
darunter Ehegattinnen	8	154	321	1.390	1.211	1.105	687
darunter Töchter	-	2	8	36	34	21	16
65 Jahre und älter	13	259	441	2.069	2.552	3.579	2.702
darunter Ehegattinnen	8	162	232	856	643	423	175
darunter Töchter	-	1	3	5	6	4	1
insgesamt	84	1.012	1.962	10.316	12.524	17.622	13.972

Q: STATISTIK AUSTRIA, Agrarstrukturerhebung.

WEIBLICH							Strukturmerkmale
der Kulturlfläche				Familienangehörige nach Erwerbsarten		Betriebe insgesamt	
30 bis unter 50 ha	50 bis unter 100 ha	100 bis unter 200 ha	200 ha und mehr	Haupt-erwerb	Neben-erwerb		
Österreich							Beschäftigt in Prozent
100%							
1	6	-	-	9	2	11	unter 18 Jahre
36	56	17	2	176	23	199	18 bis unter 25 Jahre
300	187	43	12	823	86	909	25 bis unter 35 Jahre
847	656	148	23	2.549	119	2.668	35 bis unter 45 Jahre
1.195	906	186	25	3.705	203	3.908	45 bis unter 55 Jahre
253	164	32	8	764	99	863	55 bis unter 65 Jahre
-	-	-	-	-	-	-	65 Jahre und älter
2.632	1.975	426	70	8.026	532	8.558	zusammen
75 - 99%							
-	-	-	-	1	-	1	unter 18 Jahre
3	6	2	-	20	6	26	18 bis unter 25 Jahre
64	63	11	4	245	41	286	25 bis unter 35 Jahre
210	166	47	3	727	91	818	35 bis unter 45 Jahre
220	230	60	10	895	134	1.029	45 bis unter 55 Jahre
58	56	8	1	222	85	307	55 bis unter 65 Jahre
-	-	-	-	-	-	-	65 Jahre und älter
555	521	128	18	2.110	357	2.467	zusammen
50 - 74%							
2	-	-	-	12	6	18	unter 18 Jahre
31	33	2	1	121	36	157	18 bis unter 25 Jahre
286	159	35	13	847	231	1.078	25 bis unter 35 Jahre
737	523	114	18	2.322	573	2.895	35 bis unter 45 Jahre
928	606	140	28	2.825	808	3.633	45 bis unter 55 Jahre
248	181	46	5	790	675	1.465	55 bis unter 65 Jahre
83	59	10	1	279	220	499	65 Jahre und älter
2.315	1.561	347	66	7.196	2.549	9.745	zusammen
25 - 49%							
25	7	2	1	61	30	91	unter 18 Jahre
109	70	18	2	340	189	529	18 bis unter 25 Jahre
492	327	55	16	1.184	928	2.112	25 bis unter 35 Jahre
895	590	140	28	2.234	1.698	3.932	35 bis unter 45 Jahre
783	523	143	18	2.124	1.939	4.063	45 bis unter 55 Jahre
294	192	45	13	725	1.138	1.863	55 bis unter 65 Jahre
103	59	12	2	248	383	631	65 Jahre und älter
2.701	1.768	415	80	6.916	6.305	13.221	zusammen
1 - 24%							
424	221	71	12	1.282	787	2.069	unter 18 Jahre
1.179	733	165	41	3.725	2.552	6.277	18 bis unter 25 Jahre
1.197	791	169	37	3.012	3.684	6.696	25 bis unter 35 Jahre
1.139	845	218	42	2.511	4.995	7.506	35 bis unter 45 Jahre
929	579	176	55	2.091	5.400	7.491	45 bis unter 55 Jahre
1.778	1.072	233	52	3.717	6.667	10.384	55 bis unter 65 Jahre
2.666	1.561	346	56	7.226	8.217	15.443	65 Jahre und älter
9.312	5.802	1.378	295	23.564	32.302	55.866	zusammen
1 - 100%							
452	234	73	13	1.365	825	2.190	unter 18 Jahre
-	-	-	-	-	1	1	darunter Ehegattinnen
440	232	72	13	1.342	786	2.128	darunter Töchter
1.358	898	204	46	4.382	2.806	7.188	18 bis unter 25 Jahre
91	53	13	2	191	168	359	darunter Ehegattinnen
1.165	780	173	42	3.950	2.385	6.335	darunter Töchter
2.339	1.527	313	82	6.111	4.970	11.081	25 bis unter 35 Jahre
1.496	958	195	44	3.625	2.506	6.131	darunter Ehegattinnen
540	341	75	28	1.749	1.757	3.506	darunter Töchter
3.828	2.780	667	114	10.343	7.476	17.819	35 bis unter 45 Jahre
3.579	2.647	632	98	9.818	6.004	15.822	darunter Ehegattinnen
121	52	21	13	198	864	1.062	darunter Töchter
4.055	2.844	705	136	11.640	8.484	20.124	45 bis unter 55 Jahre
3.690	2.662	647	121	10.856	7.107	17.963	darunter Ehegattinnen
40	17	8	2	49	413	462	darunter Töchter
2.631	1.665	364	79	6.218	8.664	14.882	55 bis unter 65 Jahre
758	502	148	37	2.016	4.305	6.321	darunter Ehegattinnen
12	12	1	2	31	113	144	darunter Töchter
2.852	1.679	368	59	7.753	8.820	16.573	65 Jahre und älter
139	58	29	11	131	2.605	2.736	darunter Ehegattinnen
4	-	-	-	3	21	24	darunter Töchter
17.515	11.627	2.694	529	47.812	42.045	89.857	insgesamt

NICHTBESCHÄFTIGTE FAMILIENANGEHÖRIGE IM EIGENEN BETRIEB 2010

Tabelle 4.3

Strukturmerkmale	Nur im Haushalt tätig		Kinder, Schüler		Im Erwerbsalter		Im Ruhestand		Insgesamt		
	Männl.	Weibl.	Männl.	Weibl.	Männl.	Weibl.	Männl.	Weibl.	Männl.	Weibl.	Zus.

Österreich

Größenklassen der Kulturlfläche

ohne Fläche	-	18	53	38	33	36	16	18	102	110	212
unter 1 ha	1	41	190	201	161	195	61	133	413	570	983
1 bis unter 2 ha	1	111	467	439	362	406	165	328	995	1.284	2.279
2 bis unter 5 ha	2	555	2.633	2.687	1.617	2.279	973	2.217	5.225	7.738	12.963
5 bis unter 10 ha	1	554	3.491	3.678	1.604	2.480	1.174	2.761	6.270	9.473	15.743
10 bis unter 20 ha	1	477	5.120	5.263	1.820	2.593	1.687	3.403	8.628	11.736	20.364
20 bis unter 30 ha	2	292	4.066	4.203	1.248	1.814	1.348	2.500	6.664	8.809	15.473
30 bis unter 50 ha	2	334	5.079	5.367	1.353	2.094	1.550	2.914	7.984	10.709	18.693
50 bis unter 100 ha	1	220	3.440	3.505	730	1.204	898	1.779	5.069	6.708	11.777
100 bis unter 200 ha	3	65	767	801	140	288	196	391	1.106	1.545	2.651
200 ha und mehr	-	26	156	163	35	68	27	62	218	319	537
zusammen	14	2.693	25.462	26.345	9.103	13.457	8.095	16.506	42.674	59.001	101.675

Bundesländer

Burgenland	1	142	689	770	421	703	313	726	1.424	2.341	3.765
Kärnten	1	544	2.574	2.611	684	1.302	687	1.662	3.946	6.119	10.065
Niederösterreich	2	500	5.937	6.204	2.447	3.337	2.265	4.174	10.651	14.215	24.866
Oberösterreich	5	394	5.938	6.361	1.974	2.882	1.689	3.396	9.606	13.033	22.639
Salzburg	-	127	1.891	1.698	428	661	286	523	2.605	3.009	5.614
Steiermark	3	648	5.848	6.218	2.809	3.860	2.559	5.361	11.219	16.087	27.306
Tirol	1	251	1.986	1.923	264	565	242	523	2.493	3.262	5.755
Vorarlberg	1	83	563	530	70	126	39	119	673	858	1.531
Wien	-	4	36	30	6	21	15	22	57	77	134

FAMILIENEIGENE PERSONEN IM BETRIEB 2010

Strukturmerkmale	Betriebsinhaber / Betriebsinhaberin			Familienangehörige			Familieneigene Personen		
	Beschäftigt	Nicht beschäftigt	Zus.	Beschäftigt	Nicht beschäftigt	Zus.	Männl.	Weibl.	Zus.
Österreich	164.714	1.553	166.267	184.879	101.675	286.554	250.609	202.212	452.821
Burgenland	9.255	59	9.314	7.200	3.765	10.965	11.336	8.943	20.279
Kärnten	16.894	252	17.146	17.652	10.065	27.717	25.271	19.592	44.863
Niederösterreich	40.000	288	40.288	40.710	24.866	65.576	58.520	47.344	105.864
Oberösterreich	32.633	273	32.906	40.962	22.639	63.601	52.640	43.867	96.507
Salzburg	9.095	84	9.179	13.006	5.614	18.620	15.441	12.358	27.799
Steiermark	38.009	402	38.411	42.272	27.306	69.578	58.023	49.966	107.989
Tirol	14.386	152	14.538	18.371	5.755	24.126	22.883	15.781	38.664
Vorarlberg	3.928	39	3.967	4.363	1.531	5.894	5.918	3.943	9.861
Wien	514	4	518	343	134	477	577	418	995

Q: STATISTIK AUSTRIA, Agrarstrukturerhebung.

REGELMÄSSIG BESCHÄFTIGTE

Strukturmerkmale	Insgesamt	M Ä N N L I C H					
		Familienfremde Arbeitskräfte nach ihrer Beschäftigung im Betrieb in Prozent					
		100	75 - 99	50 - 74	25 - 49	1 - 24	Zu- sammen
Österreich							
Größenklassen der Kulturfäche							
ohne Fläche	280	107	7	16	18	40	188
unter 1 ha	1.767	397	38	50	40	130	655
1 bis unter 2 ha	811	160	36	37	33	124	390
2 bis unter 5 ha	3.159	451	48	160	183	1.009	1.851
5 bis unter 10 ha	4.080	528	52	255	254	1.534	2.623
10 bis unter 20 ha	5.039	1.118	89	329	276	1.489	3.301
20 bis unter 30 ha	2.770	626	79	225	157	865	1.952
30 bis unter 50 ha	3.656	960	129	254	206	970	2.519
50 bis unter 100 ha	3.838	1.116	106	300	257	1.098	2.877
100 bis unter 200 ha	2.765	951	54	192	161	937	2.295
200 ha und mehr	5.695	3.086	202	341	243	1.075	4.947
zusammen	33.860	9.500	840	2.159	1.828	9.271	23.598
Davon Betriebsleiter/ Betriebsleiterin							
unter 25 Jahre	41	15	3	2	4	10	34
25 bis unter 35 Jahre	379	107	8	37	52	138	342
35 bis unter 45 Jahre	1.555	251	35	77	117	978	1.458
45 bis unter 55 Jahre	2.759	379	36	160	155	1.884	2.614
55 bis unter 65 Jahre	1.920	174	35	97	100	1.440	1.846
65 Jahre und älter	858	-	-	45	23	744	812
Erwerbsarten							
Haupterwerbsbetriebe	8.809	3.047	299	632	386	752	5.116
Nebenerwerbsbetriebe	3.546	843	84	321	349	806	2.403
Personengemeinschaften	7.986	1.324	131	492	510	2.028	4.485
Betr. jurist. Personen	13.519	4.286	326	714	583	5.685	11.594
Bergbauernbetriebe							
BHK-Gruppe 1	1.963	435	38	157	157	395	1.182
BHK-Gruppe 2	2.232	474	13	218	190	471	1.366
BHK-Gruppe 3	790	168	5	64	78	194	509
BHK-Gruppe 4	350	41	-	34	39	108	222
ohne BHK-Gruppe	28.525	8.382	784	1.686	1.364	8.103	20.319
Benachteiligte Gebiete	21.906	5.204	443	1.445	1.328	7.487	15.907
darunter Berggebiete	16.173	3.931	342	1.037	1.030	5.915	12.255
Betriebsformen							
Forstbetriebe	8.243	2.705	180	451	348	3.035	6.719
Gartenbaubetriebe	5.429	1.893	179	193	99	93	2.457
Marktfrochttbetriebe	4.038	1.309	142	259	246	786	2.742
Dauerkulturbetriebe	3.616	1.278	124	271	188	476	2.337
Futterbaubetriebe	5.422	1.128	78	514	438	1.228	3.386
Veredelungsbetriebe	938	282	18	65	74	149	588
Landw. Gemischtbetr.	1.658	407	21	121	124	354	1.027
Agrargemeinschaften	4.515	498	98	285	311	3.149	4.341
Nicht klassifiz. Betriebe	1	-	-	-	-	1	1
Größenklassen des Standardoutputs							
(in 1.000 Euro)							
unter 2	2.376	125	24	113	131	1.502	1.895
2 bis unter 8	5.336	408	74	320	385	2.854	4.041
8 bis unter 15	2.679	287	23	177	213	1.309	2.009
15 bis unter 30	3.135	431	45	218	244	1.210	2.148
30 bis unter 50	2.314	406	72	214	156	713	1.561
50 bis unter 100	3.784	996	78	304	251	750	2.379
100 bis unter 350	6.789	2.611	244	516	326	693	4.390
350 bis unter 500	1.430	701	51	84	44	76	956
500 bis unter 1.000	1.989	1.099	77	73	49	79	1.377
1.000 und mehr	4.028	2.436	152	140	29	85	2.842
Bundesländer							
Burgenland	3.007	829	97	161	112	818	2.017
Kärnten	2.633	495	24	163	185	1.161	2.028
Niederösterreich	8.228	2.976	245	517	388	1.638	5.764
Oberösterreich	4.977	1.313	79	384	315	1.082	3.173
Salzburg	1.684	431	28	118	106	577	1.260
Steiermark	6.643	1.543	161	416	323	1.764	4.207
Tirol	3.818	835	97	240	277	1.688	3.137
Vorarlberg	1.286	293	39	77	98	471	978
Wien	1.584	785	70	83	24	72	1.034

Q: STATISTIK AUSTRIA, Agrarstrukturerhebung.

WEIBLICH						Familienfremde Arbeitskräfte in			Strukturmerkmale	
Familienfremde Arbeitskräfte nach ihrer Beschäftigung im Betrieb in Prozent										
100	75 - 99	50 - 74	25 - 49	1 - 24	Zu- sammen	Familien- betrieben	Personen- gemein- schaften	Betr. jurist. Personen		
Österreich										
Größenklassen der Kulturfäche										
37	1	23	12	19	92	22	61	197	ohne Fläche	
728	46	147	100	91	1.112	1.237	223	307	unter	1 ha
161	35	40	71	114	421	445	190	176	1 bis unter	2 ha
396	55	147	132	578	1.308	981	1.410	768	2 bis unter	5 ha
327	36	174	166	754	1.457	1.132	1.841	1.107	5 bis unter	10 ha
685	63	145	187	658	1.738	1.955	1.411	1.673	10 bis unter	20 ha
255	19	150	95	299	818	1.413	580	777	20 bis unter	30 ha
441	62	162	140	332	1.137	1.723	680	1.253	30 bis unter	50 ha
410	40	88	139	284	961	1.481	676	1.681	50 bis unter	100 ha
243	18	53	43	113	470	682	293	1.790	100 bis unter	200 ha
369	51	98	71	159	748	1.284	621	3.790	200 ha und mehr	
4.052	426	1.227	1.156	3.401	10.262	12.355	7.986	13.519	zusammen	
Davon Betriebsleiter/ Betriebsleiterin										
2	-	-	1	4	7	17	-	24	unter	25 Jahre
9	1	6	6	15	37	65	-	314	25 bis unter	35 Jahre
20	3	13	8	53	97	111	-	1.444	35 bis unter	45 Jahre
24	2	18	11	90	145	156	-	2.603	45 bis unter	55 Jahre
10	2	10	1	51	74	66	-	1.854	55 bis unter	65 Jahre
-	-	5	3	38	46	47	-	811	65 Jahre und älter	
Erwerbsarten										
1.854	177	492	468	702	3.693	8.809	-	-	Haupterwerbsbetriebe	
269	40	162	196	476	1.143	3.546	-	-	Nebenerwerbsbetriebe	
799	88	361	380	1.873	3.501	-	7.986	-	Personengemeinschaften	
1.130	121	212	112	350	1.925	-	-	13.519	Betr. jurist. Personen	
Bergbauernbetriebe										
159	20	83	128	391	781	959	882	122	BHK-Gruppe 1	
142	14	128	150	432	866	1.088	961	183	BHK-Gruppe 2	
38	14	36	55	138	281	512	212	66	BHK-Gruppe 3	
18	1	8	27	74	128	263	83	4	BHK-Gruppe 4	
3.695	377	972	796	2.366	8.206	9.533	5.848	13.144	ohne BHK-Gruppe	
1.856	237	696	758	2.452	5.999	6.947	5.449	9.510	Benachteiligte Gebiete	
1.189	159	472	544	1.554	3.918	5.021	3.074	8.078	darunter Berggebiete	
Betriebsformen										
328	52	152	143	849	1.524	1.779	1.814	4.650	Forstbetriebe	
2.047	185	369	242	129	2.972	2.824	739	1.866	Gartenbaubetriebe	
460	49	107	123	557	1.296	2.106	1.337	595	Marktfuchtbetriebe	
497	42	148	181	411	1.279	1.762	1.000	854	Dauerkulturbetriebe	
421	60	272	342	941	2.036	2.755	2.104	563	Futterbaubetriebe	
96	11	54	51	138	350	413	302	223	Veredelungsbetriebe	
168	18	112	58	275	631	715	690	253	Landw. Gemischtbetr.	
35	9	13	16	101	174	0	-	4.515	Agrargemeinschaften	
-	-	-	-	-	-	1	-	-	Nicht klassifiz. Betriebe	
Größenklassen des Standardoutputs (in 1.000 Euro)										
22	4	21	38	396	481	285	749	1.342	unter	2
76	24	119	149	927	1.295	726	2.088	2.522	2 bis unter	8
90	12	84	88	396	670	598	861	1.220	8 bis unter	15
217	32	146	138	454	987	1.124	854	1.157	15 bis unter	30
210	36	98	125	284	753	1.148	429	737	30 bis unter	50
592	64	182	189	378	1.405	2.168	776	840	50 bis unter	100
1.269	109	343	278	400	2.399	4.157	1.136	1.496	100 bis unter	350
287	29	47	59	52	474	730	203	497	350 bis unter	500
394	42	75	47	54	612	773	285	931	500 bis unter	1.000
895	74	112	45	60	1.186	646	605	2.777	1.000 und mehr	
Bundesländer										
438	45	99	78	330	990	972	974	1.061	Burgenland	
178	14	88	67	258	605	883	483	1.267	Kärnten	
1.058	108	323	259	716	2.464	3.444	1.603	3.181	Niederösterreich	
616	45	239	242	662	1.804	2.043	1.711	1.223	Oberösterreich	
179	13	47	48	137	424	550	128	1.006	Salzburg	
881	88	272	269	926	2.436	2.272	2.452	1.919	Steiermark	
239	27	52	100	263	681	1.213	376	2.229	Tirol	
84	29	42	55	98	308	344	165	777	Vorarlberg	
379	57	65	38	11	550	634	94	856	Wien	

UNREGELMÄSSIG BESCHÄFTIGTE FAMILIENFREMDE ARBEITSKRÄFTE 2010
(Größenklassen der Kulturfäche)

Tabelle 4.5

Strukturmerkmale	Anzahl der Betriebe	Beschäftigte insgesamt	Arbeits- tage insgesamt	D a v o n			
				Männlich	Arbeits- tage	Weiblich	Arbeits- tage
Österreich							
Betriebe insgesamt							
ohne Fläche	13	37	1.601	35	1.548	2	53
unter 1 ha	153	453	23.649	209	11.249	244	12.400
1 bis unter 2 ha	137	467	15.235	257	8.320	210	6.915
2 bis unter 5 ha	594	1.644	50.758	1.040	26.096	604	24.662
5 bis unter 10 ha	1.004	3.051	59.550	1.901	37.111	1.150	22.439
10 bis unter 20 ha	1.533	5.698	132.495	3.593	87.668	2.105	44.827
20 bis unter 30 ha	1.010	4.191	102.461	2.627	66.308	1.564	36.153
30 bis unter 50 ha	1.241	5.162	137.557	3.280	87.319	1.882	50.238
50 bis unter 100 ha	1.171	4.759	120.452	3.114	82.061	1.645	38.391
100 bis unter 200 ha	599	2.376	67.619	1.720	48.712	656	18.907
200 ha und mehr	463	2.464	84.925	1.767	59.800	697	25.125
zusammen	7.918	30.302	796.302	19.543	516.192	10.759	280.110
Familienbetriebe							
ohne Fläche	4	5	193	5	193	-	-
unter 1 ha	137	394	20.533	179	9.962	215	10.571
1 bis unter 2 ha	118	347	13.142	191	7.582	156	5.560
2 bis unter 5 ha	514	1.218	33.547	741	15.397	477	18.150
5 bis unter 10 ha	883	2.635	51.323	1.610	31.723	1.025	19.600
10 bis unter 20 ha	1.382	5.055	113.453	3.140	75.242	1.915	38.211
20 bis unter 30 ha	903	3.632	90.788	2.284	59.755	1.348	31.033
30 bis unter 50 ha	1.127	4.546	124.758	2.860	78.752	1.686	46.006
50 bis unter 100 ha	993	3.625	95.587	2.324	66.809	1.301	28.778
100 bis unter 200 ha	408	1.521	43.164	1.002	29.802	519	13.362
200 ha und mehr	185	910	29.678	589	18.797	321	10.881
zusammen	6.654	23.888	616.166	14.925	394.014	8.963	222.152
Personengemeinschaften							
ohne Fläche	3	22	445	21	395	1	50
unter 1 ha	10	28	1.897	13	668	15	1.229
1 bis unter 2 ha	7	24	454	12	152	12	302
2 bis unter 5 ha	34	92	1.356	58	685	34	671
5 bis unter 10 ha	56	174	4.812	118	3.414	56	1.398
10 bis unter 20 ha	61	264	6.699	158	4.590	106	2.109
20 bis unter 30 ha	44	316	7.252	146	3.244	170	4.008
30 bis unter 50 ha	36	132	4.625	95	3.104	37	1.521
50 bis unter 100 ha	57	302	8.000	211	5.947	91	2.053
100 bis unter 200 ha	24	128	4.438	119	4.166	9	272
200 ha und mehr	50	283	7.094	175	5.314	108	1.780
zusammen	382	1.765	47.072	1.126	31.679	639	15.393
Betriebe jur. Personen							
ohne Fläche	6	10	963	9	960	1	3
unter 1 ha	6	31	1.219	17	619	14	600
1 bis unter 2 ha	12	96	1.639	54	586	42	1.053
2 bis unter 5 ha	46	334	15.855	241	10.014	93	5.841
5 bis unter 10 ha	65	242	3.415	173	1.974	69	1.441
10 bis unter 20 ha	90	379	12.343	295	7.836	84	4.507
20 bis unter 30 ha	63	243	4.421	197	3.309	46	1.112
30 bis unter 50 ha	78	484	8.174	325	5.463	159	2.711
50 bis unter 100 ha	121	832	16.865	579	9.305	253	7.560
100 bis unter 200 ha	167	727	20.017	599	14.744	128	5.273
200 ha und mehr	228	1.271	48.153	1.003	35.689	268	12.464
zusammen	882	4.649	133.064	3.492	90.499	1.157	42.565
Bundesländer							
Burgenland	580	2.880	76.785	1.701	45.202	1.179	31.583
Kärnten	670	1.536	30.897	1.239	22.112	297	8.785
Niederösterreich	2.256	9.143	239.989	5.684	157.353	3.459	82.636
Oberösterreich	1.190	3.728	91.537	2.540	61.178	1.188	30.359
Salzburg	364	852	23.459	602	14.777	250	8.682
Steiermark	1.743	8.655	200.414	5.365	123.998	3.290	76.416
Tirol	688	1.913	48.883	1.364	37.498	549	11.385
Vorarlberg	334	859	23.635	624	16.647	235	6.988
Wien	93	736	60.703	424	37.427	312	23.276

Q: STATISTIK AUSTRIA, Agrarstrukturerhebung.

BETRIEBE MIT FAMILIENFREMDEN ARBEITSKRÄFTEN 2010
(Gesamtfläche in Hektar)

Tabelle 4.6

Strukturmerkmale	Familienbetriebe			Personengemeinschaften			Betriebe juristischer Personen			Insgesamt		
	Betriebe	Hektar	Personen	Betriebe	Hektar	Personen	Betriebe	Hektar	Personen	Betriebe	Hektar	Personen
Österreich												
Größenklassen der Kulturfäche												
ohne Fläche	21	-	27	39	-	83	50	-	207	110	-	317
unter 1 ha	420	320	1.631	80	56	251	51	95	338	551	471	2.220
1 bis unter 2 ha	244	421	792	110	195	214	62	185	272	416	801	1.278
2 bis unter 5 ha	863	3.325	2.199	764	2.980	1.502	447	4.337	1.102	2.074	10.641	4.803
5 bis unter 10 ha	1.338	11.085	3.767	986	7.527	2.015	773	9.493	1.349	3.097	28.105	7.131
10 bis unter 20 ha	2.096	32.329	7.010	623	9.068	1.675	944	30.049	2.052	3.663	71.445	10.737
20 bis unter 30 ha	1.360	35.424	5.045	261	6.659	896	580	27.237	1.020	2.201	69.320	6.961
30 bis unter 50 ha	1.775	70.990	6.269	288	11.722	812	753	53.061	1.737	2.816	135.774	8.818
50 bis unter 100 ha	1.555	111.974	5.106	292	24.891	978	1.037	115.509	2.513	2.884	252.374	8.597
100 bis unter 200 ha	664	97.538	2.203	149	23.184	421	1.068	242.415	2.517	1.881	363.137	5.141
200 ha und mehr	449	370.535	2.194	153	173.684	904	1.285	2.070.267	5.061	1.887	2.614.486	8.159
zusammen	10.785	733.940	36.243	3.745	259.966	9.751	7.050	2.552.648	18.168	21.580	3.546.554	64.162
Bergbauernbetriebe												
BHK-Gruppe 1	1.126	69.431	2.296	435	12.140	925	39	9.454	150	1.600	91.025	3.371
BHK-Gruppe 2	1.306	117.580	2.512	443	38.579	1.018	47	44.336	242	1.796	200.495	3.772
BHK-Gruppe 3	637	39.736	1.357	106	16.122	230	14	19.259	73	757	75.117	1.660
BHK-Gruppe 4	346	13.311	796	37	1.006	84	3	208	5	386	14.525	885
ohne BHK-Gruppe	7.370	493.881	29.282	2.724	192.120	7.494	6.947	2.479.391	17.698	17.041	3.165.392	54.474
Benachteiligte Gebiete	6.928	504.816	19.785	2.756	198.010	6.342	5.919	2.327.327	12.774	15.603	3.030.153	38.901
darunter Berggebiete	4.972	434.224	12.121	1.609	175.387	3.646	5.291	2.217.072	10.521	11.872	2.826.682	26.288
Betriebsformen												
Forstbetriebe	1.720	383.457	3.789	1.011	179.541	2.151	2.183	1.521.970	5.590	4.914	2.084.968	11.530
Gartenbaubetriebe	761	5.745	4.109	96	883	939	99	2.256	2.366	956	8.885	7.414
Marktfroctbetriebe	1.498	98.576	7.711	629	36.230	1.744	249	38.352	902	2.376	173.157	10.357
Dauerkulturbetriebe	2.163	45.769	10.913	443	5.561	1.674	148	5.815	1.750	2.754	57.145	14.337
Futterbaubetriebe	3.286	137.287	5.929	1.042	27.196	2.173	135	13.414	611	4.463	177.896	8.713
Veredelungsbetriebe	540	22.763	1.110	171	3.835	342	74	1.519	240	785	28.116	1.692
Landw. Gemischtbetr.	815	40.332	2.677	353	6.720	728	56	5.588	395	1.224	52.639	3.800
Agrargemeinschaften	-	-	-	-	-	-	4.106	963.735	6.314	4.106	963.735	6.314
Nicht klassifiz. Betriebe	2	12	5	-	-	-	-	-	-	2	12	5
Größenklassen des Standardoutputs (in 1.000 Euro)												
unter 2	514	4.071	797	484	2.956	791	1.213	35.229	1.533	2.211	42.256	3.121
2 bis unter 8	1.101	15.935	1.917	1.223	19.049	2.268	2.177	196.789	3.181	4.501	231.773	7.366
8 bis unter 15	854	18.872	1.636	460	10.333	927	996	146.125	1.757	2.310	175.330	4.320
15 bis unter 30	1.268	39.670	2.609	418	10.714	956	887	181.762	1.756	2.573	232.146	5.321
30 bis unter 50	1.248	56.747	2.828	234	12.185	528	534	139.501	970	2.016	208.433	4.326
50 bis unter 100	2.225	131.425	6.357	352	32.293	967	501	178.991	1.203	3.078	342.710	8.527
100 bis unter 350	3.082	234.906	14.610	446	62.356	1.645	476	307.367	2.156	4.004	604.630	18.411
350 bis unter 500	273	64.061	2.168	50	14.626	304	74	87.507	629	397	166.194	3.101
500 bis unter 1.000	176	86.183	2.088	52	25.030	567	96	130.691	1.424	324	241.904	4.079
1.000 und mehr	44	82.069	1.233	26	70.424	798	96	1.148.686	3.559	166	1.301.179	5.590
Produktionsgebiete												
Hochalpengebiet	1.796	163.808	4.226	423	70.247	990	3.451	1.602.545	6.248	5.670	1.836.599	11.464
Voralpengebiet	649	61.318	1.205	207	29.058	419	563	426.395	1.560	1.419	516.770	3.184
Alpenostrand	1.102	135.440	2.827	358	38.666	805	748	136.591	1.486	2.208	310.698	5.118
Wald- u. Mühlviertel	1.005	51.180	2.209	568	41.438	1.287	464	60.091	1.005	2.037	152.709	4.501
Kärntner Becken	406	31.868	868	140	13.377	281	173	44.798	354	719	90.043	1.503
Alpenvorland	1.669	76.967	5.722	470	16.912	1.217	426	72.307	1.563	2.565	166.186	8.502
SÖ Flach- u. Hügelland	1.557	51.639	7.401	1.064	15.362	2.739	435	20.284	1.531	3.056	87.285	11.671
NÖ Flach- u. Hügelland	2.601	161.722	11.785	515	34.906	2.013	790	189.637	4.421	3.906	386.264	18.219
Bundesländer												
Burgenland	708	44.162	3.086	411	10.982	1.187	479	74.583	1.614	1.598	129.726	5.887
Kärnten	945	96.814	1.950	252	32.758	530	1.028	246.213	1.689	2.225	375.785	4.169
Niederösterreich	2.989	217.724	11.012	742	88.613	2.186	1.282	296.492	4.173	5.013	602.829	17.371
Oberösterreich	1.817	86.916	5.287	813	27.958	1.877	435	273.739	1.541	3.065	388.613	8.705
Salzburg	554	53.479	1.146	74	12.892	153	606	304.628	1.237	1.234	370.999	2.536
Steiermark	2.299	181.894	9.383	1.149	63.859	2.998	977	374.566	2.917	4.425	620.319	15.298
Tirol	925	38.317	2.465	208	17.324	426	1.677	831.280	2.840	2.810	886.921	5.731
Vorarlberg	355	12.803	827	75	5.349	232	526	133.556	1.086	956	151.708	2.145
Wien	193	1.832	1.087	21	230	162	40	17.591	1.071	254	19.653	2.320

Q: STATISTIK AUSTRIA, Agrarstrukturerhebung.

PENSIONISTEN/PENSIONISTINNEN NACH

Strukturmerkmale	Betriebsinhaber/Betriebsinhaberinnen nach											
	Ohne Fläche		Unter 1 ha		1 bis unter 2 ha		2 bis unter 5 ha		5 bis unter 10 ha		10 bis unter 20 ha	
	Männl.	Weibl.	Männl.	Weibl.	Männl.	Weibl.	Männl.	Weibl.	Männl.	Weibl.	Männl.	Weibl.

Österreich
Beschäftigt in Prozent

50 - 100%													
unter 25 Jahre	-	-	-	-	-	-	-	-	-	-	-	-	-
25 bis unter 35 Jahre	-	-	-	-	-	-	-	-	-	-	-	-	-
35 bis unter 45 Jahre	-	-	-	-	-	-	3	-	-	-	-	-	-
45 bis unter 55 Jahre	-	-	3	2	3	-	22	3	11	2	3	2	
55 bis unter 65 Jahre	8	2	39	19	54	16	190	70	161	57	127	53	
65 Jahre und älter	12	-	91	32	96	32	330	70	315	69	219	55	
zusammen	20	2	133	53	153	48	545	143	487	128	349	110	
1 - 49%													
unter 25 Jahre	-	-	-	-	-	-	-	-	-	-	1	-	
25 bis unter 35 Jahre	-	-	-	-	-	-	2	-	-	1	2	1	
35 bis unter 45 Jahre	1	-	-	-	2	3	11	1	10	5	11	3	
45 bis unter 55 Jahre	3	-	14	5	32	5	168	43	139	33	94	19	
55 bis unter 65 Jahre	30	8	170	147	326	153	1.615	824	1.343	697	763	339	
65 Jahre und älter	70	20	445	210	653	253	3.028	1.433	2.533	1.135	1.422	507	
zusammen	104	28	629	362	1.013	414	4.824	2.301	4.025	1.871	2.293	869	
0%													
unter 25 Jahre	-	-	-	-	-	-	-	-	-	-	-	-	
25 bis unter 35 Jahre	-	-	-	-	-	-	-	-	-	-	-	-	
35 bis unter 45 Jahre	-	-	-	-	-	-	-	-	-	-	1	-	
45 bis unter 55 Jahre	-	-	-	-	-	-	1	2	9	5	5	1	
55 bis unter 65 Jahre	1	-	2	-	1	2	20	16	43	24	51	30	
65 Jahre und älter	-	1	4	6	7	17	62	64	76	73	85	39	
zusammen	1	1	6	6	8	19	83	82	128	102	142	70	
insgesamt	125	31	768	421	1.174	481	5.452	2.526	4.640	2.101	2.784	1.049	

Strukturmerkmale	Familienangehörige nach											
	Ohne Fläche		Unter 1 ha		1 bis unter 2 ha		2 bis unter 5 ha		5 bis unter 10 ha		10 bis unter 20 ha	
	Männl.	Weibl.	Männl.	Weibl.	Männl.	Weibl.	Männl.	Weibl.	Männl.	Weibl.	Männl.	Weibl.

Österreich
Beschäftigt in Prozent

50 - 100%													
unter 25 Jahre	-	-	-	-	-	-	-	-	-	-	-	-	
25 bis unter 35 Jahre	-	-	-	-	-	-	-	-	-	-	-	-	
35 bis unter 45 Jahre	-	-	-	-	-	-	-	-	-	-	1	-	
45 bis unter 55 Jahre	-	-	-	-	1	-	4	-	7	1	10	2	
55 bis unter 65 Jahre	-	-	5	4	3	13	44	41	101	46	180	101	
65 Jahre und älter	1	-	19	9	9	11	86	54	152	54	244	97	
zusammen	1	-	24	13	13	24	134	95	260	101	435	200	
1 - 49%													
unter 25 Jahre	-	-	-	-	-	-	1	-	2	2	-	-	
25 bis unter 35 Jahre	-	-	-	-	-	-	-	-	-	2	6	1	
35 bis unter 45 Jahre	-	-	1	-	2	1	10	2	13	5	22	5	
45 bis unter 55 Jahre	2	-	14	2	11	9	76	37	108	36	152	60	
55 bis unter 65 Jahre	4	5	126	97	172	166	894	759	1.301	1.072	2.047	1.837	
65 Jahre und älter	16	9	285	197	381	314	2.033	1.457	2.823	1.967	4.142	2.936	
zusammen	22	14	426	296	566	490	3.014	2.255	4.247	3.084	6.369	4.839	
0%													
unter 25 Jahre	-	-	-	-	2	-	3	1	5	8	8	6	
25 bis unter 35 Jahre	-	-	-	-	2	1	6	4	5	4	6	4	
35 bis unter 45 Jahre	1	-	1	1	4	-	13	8	12	10	22	18	
45 bis unter 55 Jahre	-	-	1	3	6	4	40	50	50	45	68	51	
55 bis unter 65 Jahre	4	6	16	23	24	54	125	262	143	367	233	350	
65 Jahre und älter	11	12	43	106	127	269	786	1.892	959	2.327	1.350	2.974	
zusammen	16	18	61	133	165	328	973	2.217	1.174	2.761	1.687	3.403	
insgesamt	39	32	511	442	744	842	4.121	4.567	5.681	5.946	8.491	8.442	

Q: STATISTIK AUSTRIA, Agrarstrukturerhebung.

IHRER ARBEITSZEIT IM EIGENEN BETRIEB 2010

Tabelle 4.7

Größenklassen der Kulturlfläche												Strukturmerkmale
20 bis unter 30 ha		30 bis unter 50 ha		50 bis unter 100 ha		100 bis unter 200 ha		200 ha und mehr		Insgesamt		
Männl.	Weibl.	Männl.	Weibl.	Männl.	Weibl.	Männl.	Weibl.	Männl.	Weibl.	Männl.	Weibl.	

Österreich
Beschäftigt in Prozent
50 - 100%

unter 25 Jahre

25 bis unter 35 Jahre

35 bis unter 45 Jahre

45 bis unter 55 Jahre

55 bis unter 65 Jahre

65 Jahre und älter

zusammen
1 - 49%

unter 25 Jahre

25 bis unter 35 Jahre

35 bis unter 45 Jahre

45 bis unter 55 Jahre

55 bis unter 65 Jahre

65 Jahre und älter

zusammen
0%

unter 25 Jahre

25 bis unter 35 Jahre

35 bis unter 45 Jahre

45 bis unter 55 Jahre

55 bis unter 65 Jahre

65 Jahre und älter

zusammen
insgesamt

-	-	-	-	-	-	-	-	-	-	-	-	-
-	-	-	-	-	-	-	-	-	-	-	-	-
2	-	-	-	-	-	-	-	-	-	5	-	-
3	1	-	-	-	-	-	-	-	-	45	10	-
49	28	47	13	23	6	10	4	-	2	708	270	-
93	15	65	14	35	3	19	1	9	-	1.284	291	-
147	44	112	27	58	9	29	5	9	2	2.042	571	zusammen
-	-	-	-	-	-	-	-	-	-	1	-	-
-	-	-	-	-	-	-	-	-	-	4	2	-
1	1	-	-	-	-	1	-	1	-	38	13	-
31	6	11	4	6	3	2	-	-	-	500	118	-
343	129	268	86	144	43	46	15	10	3	5.058	2.444	-
569	173	393	131	213	69	108	37	51	28	9.485	3.996	-
944	309	672	221	363	115	157	52	62	31	15.086	6.573	zusammen
-	-	-	-	-	-	-	-	-	-	-	-	-
-	-	1	-	-	-	-	-	-	-	1	-	-
-	1	-	-	1	-	-	-	-	-	2	1	-
3	2	3	1	4	-	-	-	-	-	25	11	-
31	12	50	13	26	11	7	4	2	1	234	113	-
60	25	46	19	21	15	8	2	7	6	376	267	-
94	40	100	33	52	26	15	6	9	7	638	392	zusammen
1.185	393	884	281	473	150	201	63	80	40	17.766	7.536	insgesamt

Größenklassen der Kulturlfläche												Strukturmerkmale
20 bis unter 30 ha		30 bis unter 50 ha		50 bis unter 100 ha		100 bis unter 200 ha		200 ha und mehr		Insgesamt		
Männl.	Weibl.	Männl.	Weibl.	Männl.	Weibl.	Männl.	Weibl.	Männl.	Weibl.	Männl.	Weibl.	

Österreich
Beschäftigt in Prozent
50 - 100%

unter 25 Jahre

25 bis unter 35 Jahre

35 bis unter 45 Jahre

45 bis unter 55 Jahre

55 bis unter 65 Jahre

65 Jahre und älter

zusammen
1 - 49%

unter 25 Jahre

25 bis unter 35 Jahre

35 bis unter 45 Jahre

45 bis unter 55 Jahre

55 bis unter 65 Jahre

65 Jahre und älter

zusammen
0%

unter 25 Jahre

25 bis unter 35 Jahre

35 bis unter 45 Jahre

45 bis unter 55 Jahre

55 bis unter 65 Jahre

65 Jahre und älter

zusammen
insgesamt

-	-	-	-	-	-	-	-	-	-	-	-	-
-	1	-	-	-	-	-	-	-	-	-	1	-
1	1	1	-	-	2	-	-	-	-	3	3	-
2	4	4	7	-	6	-	-	-	-	28	20	-
175	89	240	84	137	53	26	13	6	-	917	444	-
198	75	248	68	145	49	22	9	6	1	1.130	427	-
376	170	493	159	282	110	48	22	12	1	2.078	895	zusammen
-	1	-	-	1	1	-	-	-	-	4	4	-
5	-	7	1	2	1	1	2	-	-	21	7	-
16	2	18	8	10	4	-	-	-	-	92	27	-
80	46	93	62	38	30	6	5	1	2	581	289	-
1.479	1.392	1.815	1.585	1.056	932	202	188	28	34	9.124	8.067	-
3.113	2.316	3.600	2.436	2.263	1.420	485	307	85	49	19.226	13.408	-
4.693	3.757	5.533	4.092	3.370	2.388	694	502	114	85	29.048	21.802	zusammen
7	6	8	14	3	1	1	-	-	-	37	36	-
13	2	8	2	5	2	2	-	-	-	47	19	-
11	4	9	14	14	4	3	1	-	1	90	61	-
43	40	37	33	19	28	6	3	1	1	271	258	-
182	242	216	278	128	179	21	52	4	5	1.096	1.818	-
1.092	2.206	1.272	2.573	729	1.565	163	335	22	55	6.554	14.314	-
1.348	2.500	1.550	2.914	898	1.779	196	391	27	62	8.095	16.506	zusammen
6.417	6.427	7.576	7.165	4.550	4.277	938	915	153	148	39.221	39.203	insgesamt

GESAMTÜBERSICHT DER IM BETRIEB

Strukturmerkmale	Familieneigene Arbeitskräfte insgesamt			Davon im Betrieb beschäftigt					
				1 - 24%			25 - 49%		
	Männl.	Weibl.	Zus.	Männl.	Weibl.	Zus.	Männl.	Weibl.	Zus.
Österreich									
Größenklassen der Kulturläche									
ohne Fläche	562	206	768	371	144	515	56	30	86
unter 1 ha	3.230	2.227	5.457	2.077	1.451	3.528	297	218	515
1 bis unter 2 ha	5.250	3.788	9.038	3.745	2.596	6.341	726	469	1.195
2 bis unter 5 ha	28.384	19.428	47.812	19.697	13.497	33.194	5.546	2.666	8.212
5 bis unter 10 ha	34.223	23.376	57.599	20.627	13.924	34.551	8.730	3.699	12.429
10 bis unter 20 ha	42.615	30.005	72.620	20.018	14.505	34.523	12.825	4.577	17.402
20 bis unter 30 ha	29.854	21.076	50.930	11.784	9.332	21.116	7.459	3.057	10.516
30 bis unter 50 ha	34.146	23.675	57.821	11.800	10.128	21.928	5.850	3.379	9.229
50 bis unter 100 ha	21.811	14.627	36.438	6.626	6.161	12.787	2.591	2.062	4.653
100 bis unter 200 ha	5.546	3.408	8.954	1.704	1.556	3.260	520	488	1.008
200 ha und mehr	1.407	749	2.156	500	376	876	145	109	254
zusammen	207.028	142.565	349.593	98.949	73.670	172.619	44.745	20.754	65.499
Erwerbsarten									
Haupterwerbsbetriebe	92.959	68.468	161.427	27.331	23.701	51.032	13.451	7.199	20.650
Nebenerwerbsbetriebe	110.075	72.521	182.596	69.570	49.054	118.624	30.503	13.305	43.808
Personengemeinschaften	3.994	1.576	5.570	2.048	915	2.963	791	250	1.041
Betr. jurist. Personen	-	-	-	-	-	-	-	-	-
Bergbauernbetriebe									
BHK-Gruppe 1	29.267	21.119	50.386	11.908	9.490	21.398	7.680	3.302	10.982
BHK-Gruppe 2	38.412	27.840	66.252	15.527	12.963	28.490	10.023	4.753	14.776
BHK-Gruppe 3	17.704	12.748	30.452	7.240	6.250	13.490	5.082	2.328	7.410
BHK-Gruppe 4	9.161	6.490	15.651	3.625	3.328	6.953	2.879	1.396	4.275
ohne BHK-Gruppe	112.484	74.368	186.852	60.649	41.639	102.288	19.081	8.975	28.056
Benachteiligte Gebiete	156.425	107.872	264.297	76.815	57.546	134.361	36.249	16.581	52.830
darunter Berggebiete	119.245	81.216	200.461	56.996	42.872	99.868	28.336	13.034	41.370
Betriebsformen									
Forstbetriebe	47.265	29.243	76.508	31.563	20.817	52.380	8.743	3.544	12.287
Gartenbaubetriebe	1.737	1.174	2.911	462	370	832	158	115	273
Marktfrchtbetriebe	22.832	14.140	36.972	10.939	7.475	18.414	4.550	1.941	6.491
Dauerkulturbetriebe	14.665	10.707	25.372	7.331	5.570	12.901	2.137	1.311	3.448
Futterbaubetriebe	91.149	66.151	157.300	36.214	29.575	65.789	23.475	10.870	34.345
Veredelungsbetriebe	11.966	8.620	20.586	4.597	3.697	8.294	1.930	1.065	2.995
Landw. Gemischtbetr.	17.393	12.515	29.908	7.823	6.153	13.976	3.752	1.908	5.660
Agrargemeinschaften	-	-	-	-	-	-	-	-	-
Nicht klassifiz. Betriebe	21	15	36	20	13	33	-	-	-
Größenklassen des Standardoutputs									
(in 1.000 Euro)									
unter 2	23.970	14.605	38.575	18.908	11.965	30.873	3.248	1.391	4.639
2 bis unter 8	43.583	29.152	72.735	27.471	18.813	46.284	11.178	4.772	15.950
8 bis unter 15	26.761	18.931	45.692	13.009	9.609	22.618	8.771	3.357	12.128
15 bis unter 30	33.208	23.971	57.179	13.853	10.820	24.673	9.790	3.812	13.602
30 bis unter 50	27.218	19.491	46.709	10.040	8.206	18.246	5.824	2.714	8.538
50 bis unter 100	30.644	21.707	52.351	9.789	8.796	18.585	4.154	2.910	7.064
100 bis unter 350	20.092	13.735	33.827	5.529	5.144	10.673	1.677	1.701	3.378
350 bis unter 500	1.023	683	1.706	240	235	475	75	71	146
500 bis unter 1.000	431	255	686	99	79	178	24	24	48
1.000 und mehr	98	35	133	11	3	14	4	2	6
Produktionsgebiete									
Hochalpengebiet	41.420	26.668	68.088	18.641	14.563	33.204	10.477	4.944	15.421
Voralpengebiet	16.926	12.137	29.063	7.813	5.778	13.591	4.117	1.776	5.893
Alpenostrand	27.404	18.846	46.250	14.062	10.364	24.426	5.922	2.718	8.640
Wald- u. Mühlviertel	29.544	20.943	50.487	14.026	10.385	24.411	6.969	3.128	10.097
Kärntner Becken	7.798	4.880	12.678	4.217	2.995	7.212	1.767	695	2.462
Alpenvorland	33.803	24.016	57.819	14.947	10.734	25.681	6.863	3.014	9.877
SÖ Flach- u. Hügelland	28.508	20.610	49.118	16.400	12.215	28.615	5.935	2.802	8.737
NÖ Flach- u. Hügelland	21.625	14.465	36.090	8.843	6.636	15.479	2.695	1.677	4.372
Bundesländer									
Burgenland	9.885	6.570	16.455	5.527	3.918	9.445	1.661	763	2.424
Kärnten	21.154	13.392	34.546	11.332	8.006	19.338	4.752	2.072	6.824
Niederösterreich	47.720	32.990	80.710	20.769	15.436	36.205	8.368	4.209	12.577
Oberösterreich	42.871	30.724	73.595	19.861	14.501	34.362	10.097	4.359	14.456
Salzburg	12.789	9.312	22.101	5.440	4.263	9.703	3.633	1.401	5.034
Steiermark	46.576	33.705	80.281	24.753	18.716	43.469	9.800	4.702	14.502
Tirol	20.286	12.471	32.757	8.631	6.989	15.620	5.429	2.588	8.017
Vorarlberg	5.229	3.062	8.291	2.497	1.741	4.238	971	626	1.597
Wien	518	339	857	139	100	239	34	34	68

Q: STATISTIK AUSTRIA, Agrarstrukturerhebung.

BESCHÄFTIGTEN PERSONEN 2010

Tabelle 4.8

Davon im Betrieb beschäftigt									Strukturmerkmale		
50 - 74%			75 - 99%			100%					
Männl.	Weibl.	Zus.	Männl.	Weibl.	Zus.	Männl.	Weibl.	Zus.			
Österreich											
Größenklassen der Kulturfäche											
82	14	96	8	6	14	45	12	57	ohne Fläche		
415	250	665	22	42	64	419	266	685	unter 1 ha		
485	347	832	22	99	121	272	277	549	1	bis unter	2 ha
2.138	1.804	3.942	115	377	492	888	1.084	1.972	2	bis unter	5 ha
2.577	2.740	5.317	164	511	675	2.125	2.502	4.627	5	bis unter	10 ha
3.483	4.270	7.753	242	875	1.117	6.047	5.778	11.825	10	bis unter	20 ha
2.894	3.263	6.157	160	630	790	7.557	4.794	12.351	20	bis unter	30 ha
3.738	3.495	7.233	246	813	1.059	12.512	5.860	18.372	30	bis unter	50 ha
2.502	2.110	4.612	235	661	896	9.857	3.633	13.490	50	bis unter	100 ha
658	467	1.125	85	162	247	2.579	735	3.314	100	bis unter	200 ha
213	103	316	20	26	46	529	135	664	200	ha und mehr	
19.185	18.863	38.048	1.319	4.202	5.521	42.830	25.076	67.906	zusammen		
Erwerbsarten											
11.724	11.662	23.386	991	3.423	4.414	39.462	22.483	61.945	Haupterwerbsbetriebe		
7.128	7.026	14.154	269	749	1.018	2.605	2.387	4.992	Nebenerwerbsbetriebe		
333	175	508	59	30	89	763	206	969	Personengemeinschaften		
-	-	-	-	-	-	-	-	-	Betr. jurist. Personen		
Bergbauernbetriebe											
2.676	3.286	5.962	84	605	689	6.919	4.436	11.355	BHK-Gruppe 1		
4.051	4.342	8.393	115	887	1.002	8.696	4.895	13.591	BHK-Gruppe 2		
2.098	1.992	4.090	88	516	604	3.196	1.662	4.858	BHK-Gruppe 3		
1.111	936	2.047	64	332	396	1.482	498	1.980	BHK-Gruppe 4		
9.249	8.307	17.556	968	1.862	2.830	22.537	13.585	36.122	ohne BHK-Gruppe		
14.489	14.583	29.072	708	3.136	3.844	28.164	16.026	44.190	Benachteiligte Gebiete		
11.725	11.279	23.004	541	2.612	3.153	21.647	11.419	33.066	darunter Berggebiete		
Betriebsformen											
3.206	2.514	5.720	92	406	498	3.661	1.962	5.623	Forstbetriebe		
194	184	378	30	41	71	893	464	1.357	Gartenbaubetriebe		
1.981	1.579	3.560	363	377	740	4.999	2.768	7.767	Marktfruchtbetriebe		
1.464	1.303	2.767	164	343	507	3.569	2.180	5.749	Dauerkulturbetriebe		
9.764	10.344	20.108	454	2.476	2.930	21.242	12.886	34.128	Futterbaubetriebe		
1.086	1.248	2.334	90	250	340	4.263	2.360	6.623	Veredelungsbetriebe		
1.490	1.690	3.180	126	309	435	4.202	2.455	6.657	Landw. Gemischtbetr.		
-	-	-	-	-	-	-	-	-	Agrargemeinschaften		
-	1	1	-	-	-	1	1	2	Nicht klassifiz. Betriebe		
Größenklassen des Standardoutputs (in 1.000 Euro)											
1.391	863	2.254	75	144	219	348	242	590	unter 2		
3.289	3.147	6.436	146	520	666	1.499	1.900	3.399	2	bis unter	8
2.389	2.777	5.166	106	539	645	2.486	2.649	5.135	8	bis unter	15
3.479	3.644	7.123	177	803	980	5.909	4.892	10.801	15	bis unter	30
3.064	3.078	6.142	236	691	927	8.054	4.802	12.856	30	bis unter	50
3.523	3.248	6.771	245	816	1.061	12.933	5.937	18.870	50	bis unter	100
1.903	1.949	3.852	299	640	939	10.684	4.301	14.985	100	bis unter	350
96	117	213	14	33	47	598	227	825	350	bis unter	500
40	34	74	18	15	33	250	103	353	500	bis unter	1.000
11	6	17	3	1	4	69	23	92	1.000	und mehr	
Produktionsgebiete											
4.928	3.612	8.540	348	1.314	1.662	7.026	2.235	9.261	Hochalpengebiet		
1.452	1.756	3.208	64	415	479	3.480	2.412	5.892	Voralpengebiet		
2.432	2.467	4.899	68	454	522	4.920	2.843	7.763	Alpenostrand		
2.601	3.179	5.780	46	314	360	5.902	3.937	9.839	Wald- u. Mühlviertel		
659	569	1.228	26	99	125	1.129	522	1.651	Kärntner Becken		
2.896	3.178	6.074	192	721	913	8.905	6.369	15.274	Alpenvorland		
1.858	2.386	4.244	78	325	403	4.237	2.882	7.119	SÖ Flach- u. Hügelland		
2.359	1.716	4.075	497	560	1.057	7.231	3.876	11.107	NÖ Flach- u. Hügelland		
Bundesländer											
861	696	1.557	107	175	282	1.729	1.018	2.747	Burgenland		
1.871	1.663	3.534	63	417	480	3.136	1.234	4.370	Kärnten		
4.669	4.338	9.007	499	879	1.378	13.415	8.128	21.543	Niederösterreich		
3.548	4.423	7.971	142	774	916	9.223	6.667	15.890	Oberösterreich		
1.247	1.378	2.625	102	498	600	2.367	1.772	4.139	Salzburg		
3.717	4.278	7.995	128	745	873	8.178	5.264	13.442	Steiermark		
2.605	1.658	4.263	205	576	781	3.416	660	4.076	Tirol		
603	382	985	67	129	196	1.091	184	1.275	Vorarlberg		
64	47	111	6	9	15	275	149	424	Wien		

GESAMTÜBERSICHT DER IM BETRIEB

Strukturmerkmale	Familienfremde Arbeitskräfte insgesamt			Regelmäßig beschäftigt								
				1 - 24%			25 - 49%			50 - 74%		
	Männl.	Weibl.	Zus.	Männl.	Weibl.	Zus.	Männl.	Weibl.	Zus.	Männl.	Weibl.	Zus.
Österreich												
Größenklassen der Kulturfäche												
ohne Fläche	223	94	317	40	19	59	18	12	30	16	23	39
unter 1 ha	864	1.356	2.220	130	91	221	40	100	140	50	147	197
1 bis unter 2 ha	647	631	1.278	124	114	238	33	71	104	37	40	77
2 bis unter 5 ha	2.891	1.912	4.803	1.009	578	1.587	183	132	315	160	147	307
5 bis unter 10 ha	4.524	2.607	7.131	1.534	754	2.288	254	166	420	255	174	429
10 bis unter 20 ha	6.894	3.843	10.737	1.489	658	2.147	276	187	463	329	145	474
20 bis unter 30 ha	4.579	2.382	6.961	865	299	1.164	157	95	252	225	150	375
30 bis unter 50 ha	5.799	3.019	8.818	970	332	1.302	206	140	346	254	162	416
50 bis unter 100 ha	5.991	2.606	8.597	1.098	284	1.382	257	139	396	300	88	388
100 bis unter 200 ha	4.015	1.126	5.141	937	113	1.050	161	43	204	192	53	245
200 ha und mehr	6.714	1.445	8.159	1.075	159	1.234	243	71	314	341	98	439
zusammen	43.141	21.021	64.162	9.271	3.401	12.672	1.828	1.156	2.984	2.159	1.227	3.386
Erwerbsarten												
Haupterwerbsbetriebe	16.184	10.968	27.152	752	702	1.454	386	468	854	632	492	1.124
Nebenerwerbsbetriebe	6.260	2.831	9.091	806	476	1.282	349	196	545	321	162	483
Personengemeinschaften	5.611	4.140	9.751	2.028	1.873	3.901	510	380	890	492	361	853
Betr. jurist. Personen	15.086	3.082	18.168	5.685	350	6.035	583	112	695	714	212	926
Bergbauernbetriebe												
BHK-Gruppe 1	2.206	1.165	3.371	395	391	786	157	128	285	157	83	240
BHK-Gruppe 2	2.550	1.222	3.772	471	432	903	190	150	340	218	128	346
BHK-Gruppe 3	1.072	588	1.660	194	138	332	78	55	133	64	36	100
BHK-Gruppe 4	562	323	885	108	74	182	39	27	66	34	8	42
ohne BHK-Gruppe	36.751	17.723	54.474	8.103	2.366	10.469	1.364	796	2.160	1.686	972	2.658
Benachteiligte Gebiete	27.554	11.347	38.901	7.487	2.452	9.939	1.328	758	2.086	1.445	696	2.141
darunter Berggebiete	19.598	6.690	26.288	5.915	1.554	7.469	1.030	544	1.574	1.037	472	1.509
Betriebsformen												
Forstbetriebe	9.466	2.064	11.530	3.035	849	3.884	348	143	491	451	152	603
Gartenbaubetriebe	3.359	4.055	7.414	93	129	222	99	242	341	193	369	562
Marktf Fruchtbetriebe	6.303	4.054	10.357	786	557	1.343	246	123	369	259	107	366
Dauerkulturbetriebe	8.832	5.505	14.337	476	411	887	188	181	369	271	148	419
Futterbaubetriebe	5.865	2.848	8.713	1.228	941	2.169	438	342	780	514	272	786
Veredelungsbetriebe	1.121	571	1.692	149	138	287	74	51	125	65	54	119
Landw. Gemischtbetr.	2.294	1.506	3.800	354	275	629	124	58	182	121	112	233
Agrargemeinschaften	5.896	418	6.314	3.149	101	3.250	311	16	327	285	13	298
Nicht klassifiz. Betriebe	5	-	5	1	-	1	-	-	-	-	-	-
Größenklassen des Standardoutputs												
(in 1.000 Euro)												
unter 2	2.522	599	3.121	1.502	396	1.898	131	38	169	113	21	134
2 bis unter 8	5.681	1.685	7.366	2.854	927	3.781	385	149	534	320	119	439
8 bis unter 15	3.258	1.062	4.320	1.309	396	1.705	213	88	301	177	84	261
15 bis unter 30	3.731	1.590	5.321	1.210	454	1.664	244	138	382	218	146	364
30 bis unter 50	2.942	1.384	4.326	713	284	997	156	125	281	214	98	312
50 bis unter 100	5.324	3.203	8.527	750	378	1.128	251	189	440	304	182	486
100 bis unter 350	11.557	6.854	18.411	693	400	1.093	326	278	604	516	343	859
350 bis unter 500	1.990	1.111	3.101	76	52	128	44	59	103	84	47	131
500 bis unter 1.000	2.582	1.497	4.079	79	54	133	49	47	96	73	75	148
1.000 und mehr	3.554	2.036	5.590	85	60	145	29	45	74	140	112	252
Produktionsgebiete												
Hochalpengebiet	9.096	2.368	11.464	3.353	551	3.904	548	198	746	462	119	581
Voralpengebiet	2.451	733	3.184	639	220	859	118	78	196	185	68	253
Alpenostrand	3.682	1.436	5.118	1.036	318	1.354	147	90	237	192	99	291
Wald- u. Mühlviertel	3.164	1.337	4.501	809	421	1.230	184	143	327	192	117	309
Kärntner Becken	1.073	430	1.503	267	122	389	72	31	103	72	54	126
Alpenvorland	5.326	3.176	8.502	777	469	1.246	250	176	426	273	219	492
SÖ Flach- u. Hügelland	6.905	4.766	11.671	1.307	833	2.140	202	201	403	305	211	516
NÖ Flach- u. Hügelland	11.444	6.775	18.219	1.083	467	1.550	307	239	546	478	340	818
Bundesländer												
Burgenland	3.718	2.169	5.887	818	330	1.148	112	78	190	161	99	260
Kärnten	3.267	902	4.169	1.161	258	1.419	185	67	252	163	88	251
Niederösterreich	11.448	5.923	17.371	1.638	716	2.354	388	259	647	517	323	840
Oberösterreich	5.713	2.992	8.705	1.082	662	1.744	315	242	557	384	239	623
Salzburg	1.862	674	2.536	577	137	714	106	48	154	118	47	165
Steiermark	9.572	5.726	15.298	1.764	926	2.690	323	269	592	416	272	688
Tirol	4.501	1.230	5.731	1.688	263	1.951	277	100	377	240	52	292
Vorarlberg	1.602	543	2.145	471	98	569	98	55	153	77	42	119
Wien	1.458	862	2.320	72	11	83	24	38	62	83	65	148

Q: STATISTIK AUSTRIA, Agrarstrukturerhebung.

Tabelle 4.8 - Fortsetzung

Regelmäßig beschäftigt						Unregelmäßig beschäftigt			Land- und forstwirtschaftliche Arbeitskräfte insgesamt			Strukturmerkmale		
75 - 99%			100%											
Männl.	Weibl.	Zus.	Männl.	Weibl.	Zus.	Männl.	Weibl.	Zus.	Männl.	Weibl.	Zus.			
Österreich														
Größenklassen der Kulturfäche														
7	1	8	107	37	144	35	2	37	785	300	1.085	ohne Fläche		
38	46	84	397	728	1.125	209	244	453	4.094	3.583	7.677	unter 1 ha		
36	35	71	160	161	321	257	210	467	5.897	4.419	10.316	1 bis unter 2 ha		
48	55	103	451	396	847	1.040	604	1.644	31.275	21.340	52.615	2 bis unter 5 ha		
52	36	88	528	327	855	1.901	1.150	3.051	38.747	25.983	64.730	5 bis unter 10 ha		
89	63	152	1.118	685	1.803	3.593	2.105	5.698	49.509	33.848	83.357	10 bis unter 20 ha		
79	19	98	626	255	881	2.627	1.564	4.191	34.433	23.458	57.891	20 bis unter 30 ha		
129	62	191	960	441	1.401	3.280	1.882	5.162	39.945	26.694	66.639	30 bis unter 50 ha		
106	40	146	1.116	410	1.526	3.114	1.645	4.759	27.802	17.233	45.035	50 bis unter 100 ha		
54	18	72	951	243	1.194	1.720	656	2.376	9.561	4.534	14.095	100 bis unter 200 ha		
202	51	253	3.086	369	3.455	1.767	697	2.464	8.121	2.194	10.315	200 ha und mehr		
840	426	1.266	9.500	4.052	13.552	19.543	10.759	30.302	250.169	163.586	413.755	zusammen		
Erwerbsarten														
299	177	476	3.047	1.854	4.901	11.068	7.275	18.343	109.143	79.436	188.579	Haupterwerbsbetriebe		
84	40	124	843	269	1.112	3.857	1.688	5.545	116.335	75.352	191.687	Nebenerwerbsbetriebe		
131	88	219	1.324	799	2.123	1.126	639	1.765	9.605	5.716	15.321	Personengemeinschaften		
326	121	447	4.286	1.130	5.416	3.492	1.157	4.649	15.086	3.082	18.168	Betr. jurist. Personen		
Bergbauernbetriebe														
38	20	58	435	159	594	1.024	384	1.408	31.473	22.284	53.757	BHK-Gruppe 1		
13	14	27	474	142	616	1.184	356	1.540	40.962	29.062	70.024	BHK-Gruppe 2		
5	14	19	168	38	206	563	307	870	18.776	13.336	32.112	BHK-Gruppe 3		
-	1	1	41	18	59	340	195	535	9.723	6.813	16.536	BHK-Gruppe 4		
784	377	1.161	8.382	3.695	12.077	16.432	9.517	25.949	149.235	92.091	241.326	ohne BHK-Gruppe		
443	237	680	5.204	1.856	7.060	11.647	5.348	16.995	183.979	119.219	303.198	Benachteiligte Gebiete		
342	159	501	3.931	1.189	5.120	7.343	2.772	10.115	138.843	87.906	226.749	darunter Berggebiete		
Betriebsformen														
180	52	232	2.705	328	3.033	2.747	540	3.287	56.731	31.307	88.038	Forstbetriebe		
179	185	364	1.893	2.047	3.940	902	1.083	1.985	5.096	5.229	10.325	Gartenbaubetriebe		
142	49	191	1.309	460	1.769	3.561	2.758	6.319	29.135	18.194	47.329	Marktfiruchtbetriebe		
124	42	166	1.278	497	1.775	6.495	4.226	10.721	23.497	16.212	39.709	Dauerkulturbetriebe		
78	60	138	1.128	421	1.549	2.479	812	3.291	97.014	68.999	166.013	Futterbaubetriebe		
18	11	29	282	96	378	533	221	754	13.087	9.191	22.278	Veredelungsbetriebe		
21	18	39	407	168	575	1.267	875	2.142	19.687	14.021	33.708	Landw. Gemischtbetr.		
98	9	107	498	35	533	1.555	244	1.799	5.896	418	6.314	Agrargemeinschaften		
-	-	-	-	-	-	4	-	4	26	15	41	Nicht klassifiz. Betriebe		
Größenklassen des Standardoutputs														
(in 1.000 Euro)														
24	4	28	125	22	147	627	118	745	26.492	15.204	41.696	unter 2		
74	24	98	408	76	484	1.640	390	2.030	49.264	30.837	80.101	2 bis unter 8		
23	12	35	287	90	377	1.249	392	1.641	30.019	19.993	50.012	8 bis unter 15		
45	32	77	431	217	648	1.583	603	2.186	36.939	25.561	62.500	15 bis unter 30		
72	36	108	406	210	616	1.381	631	2.012	30.160	20.875	51.035	30 bis unter 50		
78	64	142	996	592	1.588	2.945	1.798	4.743	35.968	24.910	60.878	50 bis unter 100		
244	109	353	2.611	1.269	3.880	7.167	4.455	11.622	31.649	20.589	52.238	100 bis unter 350		
51	29	80	701	287	988	1.034	637	1.671	3.013	1.794	4.807	350 bis unter 500		
77	42	119	1.099	394	1.493	1.205	885	2.090	3.013	1.752	4.765	500 bis unter 1.000		
152	74	226	2.436	895	3.331	712	850	1.562	3.652	2.071	5.723	1.000 und mehr		
Produktionsgebiete														
204	50	254	1.652	406	2.058	2.877	1.044	3.921	50.516	29.036	79.552	Hochalpengebiet		
54	23	77	762	160	922	693	184	877	19.377	12.870	32.247	Voralpengebiet		
38	40	78	778	289	1.067	1.491	600	2.091	31.086	20.282	51.368	Alpenostrand		
43	33	76	572	184	756	1.364	439	1.803	32.708	22.280	54.988	Wald- u. Mühlviertel		
12	9	21	226	89	315	424	125	549	8.871	5.310	14.181	Kärntner Becken		
104	72	176	1.361	800	2.161	2.561	1.440	4.001	39.129	27.192	66.321	Alpenvorland		
91	50	141	763	675	1.438	4.237	2.796	7.033	35.413	25.376	60.789	SÖ Flach- u. Hügelland		
294	149	443	3.386	1.449	4.835	5.896	4.131	10.027	33.069	21.240	54.309	NÖ Flach- u. Hügelland		
Bundesländer														
97	45	142	829	438	1.267	1.701	1.179	2.880	13.603	8.739	22.342	Burgenland		
24	14	38	495	178	673	1.239	297	1.536	24.421	14.294	38.715	Kärnten		
245	108	353	2.976	1.058	4.034	5.684	3.459	9.143	59.168	38.913	98.081	Niederösterreich		
79	45	124	1.313	616	1.929	2.540	1.188	3.728	48.584	33.716	82.300	Oberösterreich		
28	13	41	431	179	610	602	250	852	14.651	9.986	24.637	Salzburg		
161	88	249	1.543	881	2.424	5.365	3.290	8.655	56.148	39.431	95.579	Steiermark		
97	27	124	835	239	1.074	1.364	549	1.913	24.787	13.701	38.488	Tirol		
39	29	68	293	84	377	624	235	859	6.831	3.605	10.436	Vorarlberg		
70	57	127	785	379	1.164	424	312	736	1.976	1.201	3.177	Wien		

BETRIEBE NACH ANZAHL DER

Strukturmerkmale	Regelmäßig beschäftigte familieneigene Arbeitskräfte						Regelmäßig beschäftigte familienfremde Arbeitskräfte					
	Betriebe mit ... Arbeitskräften						Betriebe mit ... Arbeitskräften					
	1	2	3	4	5	6 und mehr	1	2	3	4	5	6 und mehr

Österreich
**Größenklassen der
Kulturfläche**

ohne Fläche		150	7	1	-	-	-	67	13	8	4	5	10
unter 1 ha		880	211	32	4	-	-	143	102	67	47	34	84
1 bis unter 2 ha		1.064	187	20	1	-	-	160	58	40	20	9	29
2 bis unter 5 ha		4.766	695	69	9	-	1	1.008	332	149	44	27	53
5 bis unter 10 ha		7.907	1.157	98	23	-	2	1.486	465	192	79	30	57
10 bis unter 20 ha		14.319	2.734	253	31	5	-	1.618	392	216	106	45	83
20 bis unter 30 ha		11.538	3.352	300	31	4	2	967	210	104	68	23	59
30 bis unter 50 ha		13.190	5.658	653	47	1	1	1.253	293	119	62	30	78
50 bis unter 100 ha		8.263	4.071	772	60	6	1	1.472	275	151	62	17	68
100 bis unter 200 ha		2.067	962	205	20	-	-	1.192	190	87	28	12	37
200 ha und mehr		556	179	32	4	-	-	1.152	247	126	82	41	149
zusammen		64.700	19.213	2.435	230	16	7	10.518	2.577	1.259	602	273	707

Erwerbsarten

Haupterwerbsbetriebe		46.694	17.535	2.335	216	15	6	1.607	720	341	228	105	295
Nebenerwerbsbetriebe		16.440	1.678	100	14	1	1	1.219	403	160	75	38	56
Personengemeinschaften		1.566	-	-	-	-	-	1.672	1.053	537	207	71	99
Betr. jurist. Personen		-	-	-	-	-	-	6.020	401	221	92	59	257

Bergbauernbetriebe

BHK-Gruppe 1		10.128	3.231	416	38	3	-	519	270	149	63	6	15
BHK-Gruppe 2		12.765	4.162	568	47	1	-	581	281	140	63	25	26
BHK-Gruppe 3		5.605	1.680	168	15	1	3	242	86	45	18	15	7
BHK-Gruppe 4		2.602	780	62	13	2	2	90	48	29	9	7	1
ohne BHK-Gruppe		33.600	9.360	1.221	117	9	2	9.086	1.892	896	449	220	658
Benachteiligte Gebiete		44.857	13.253	1.672	156	12	7	8.320	1.798	869	383	174	341
darunter Berggebiete		34.271	10.249	1.286	126	11	6	6.893	1.222	587	246	112	231

Betriebsformen

Forstbetriebe		8.551	1.383	157	12	1	-	2.873	549	257	119	53	131
Gartenbaubetriebe		826	342	81	12	1	-	164	143	119	89	67	238
Marktfrochttbetriebe		8.652	1.414	167	19	2	1	843	351	169	81	26	117
Dauerkulturbetriebe		4.985	1.514	277	38	4	6	600	311	141	95	48	128
Futterbaubetriebe		31.038	10.850	1.291	122	6	-	1.550	724	358	149	52	44
Veredelungsbetriebe		4.802	1.923	197	12	2	-	290	103	55	24	8	14
Landw. Gemischtbetr.		5.843	1.787	265	15	-	-	372	201	84	41	16	32
Agrargemeinschaften		-	-	-	-	-	-	3.825	195	76	4	3	3
Nicht klassifiz. Betriebe		3	-	-	-	-	-	1	-	-	-	-	-

Größenklassen des
**Standardoutputs
(in 1.000 Euro)**

unter 2		2.412	292	16	3	-	1	1.590	207	73	18	7	6
2 bis unter 8		8.513	881	62	10	-	-	2.903	581	240	72	25	18
8 bis unter 15		8.558	1.083	59	7	1	2	1.366	254	132	52	16	10
15 bis unter 30		13.428	2.433	169	23	1	1	1.307	306	183	53	28	33
30 bis unter 50		11.691	3.612	300	21	4	1	963	259	100	55	16	27
50 bis unter 100		12.066	6.024	778	62	1	-	1.129	370	182	98	39	83
100 bis unter 350		7.428	4.547	951	90	7	1	1.092	516	281	191	99	230
350 bis unter 500		350	239	70	9	1	1	82	49	33	37	18	72
500 bis unter 1.000		196	88	25	2	1	-	69	28	31	19	18	112
1.000 und mehr		58	14	5	3	-	-	17	7	4	7	7	116

Bundesländer

Burgenland		2.991	632	101	7	-	-	730	199	106	71	27	91
Kärnten		5.381	1.243	149	15	2	-	1.383	178	88	30	20	39
Niederösterreich		17.903	5.629	832	60	6	-	2.157	561	276	149	72	219
Oberösterreich		14.045	4.594	461	39	1	-	1.155	487	248	103	29	103
Salzburg		4.015	1.456	123	17	-	-	761	102	50	22	7	20
Steiermark		13.283	3.609	515	57	6	1	1.866	634	279	123	60	130
Tirol		5.369	1.536	175	28	1	6	1.838	288	135	60	31	40
Vorarlberg		1.448	420	52	3	-	-	579	89	45	22	14	17
Wien		265	94	27	4	-	-	49	39	32	22	13	48

Q: STATISTIK AUSTRIA, Agrarstrukturerhebung.

Regelmäßig beschäftigte familieneigene und familienfremde Arbeitskräfte						Betriebe mit regelmäßig beschäftigten familienfremden Arbeitskräften				Strukturmerkmale		
Betriebe mit ... Arbeitskräften												
1	2	3	4	5	6 und mehr	Familien- betriebe	Personen- gemeinschaften	Jurist. Personen	Insgesamt			
Österreich												
Größenklassen der Kulturfläche												
166	32	16	4	6	10	18	39	50	107	ohne Fläche		
725	198	94	65	51	131	348	78	51	477	unter 1 ha		
1.118	213	47	35	13	44	145	109	62	316	1	bis unter 2 ha	
5.367	1.034	231	86	31	77	414	752	447	1.613	2	bis unter 5 ha	
8.820	1.636	367	120	41	83	564	972	773	2.309	5	bis unter 10 ha	
15.006	3.093	567	176	83	132	907	609	944	2.460	10	bis unter 20 ha	
11.814	3.536	464	135	65	89	603	248	580	1.431	20	bis unter 30 ha	
13.403	5.874	927	172	63	120	802	280	753	1.835	30	bis unter 50 ha	
8.689	4.318	1.026	192	76	99	738	270	1.037	2.045	50	bis unter 100 ha	
2.794	1.144	348	87	26	46	340	138	1.068	1.546	100	bis unter 200 ha	
1.361	397	177	103	62	168	368	144	1.285	1.797	200	ha und mehr	
69.263	21.475	4.264	1.175	517	999	5.247	3.639	7.050	15.936	zusammen		
Erwerbsarten												
44.581	17.641	3.072	688	285	534	3.296	-	-	-	Haupterwerbsbetriebe		
17.100	2.168	309	107	51	72	1.951	-	-	-	Nebenerwerbsbetriebe		
1.562	1.265	662	288	122	136	-	3.639	-	-	Personengemeinschaften		
6.020	401	221	92	59	257	-	-	7.050	-	Betr. jurist. Personen		
Bergbauernbetriebe												
9.960	3.472	640	154	49	29	552	431	39	1.022	BHK-Gruppe 1		
12.573	4.470	810	156	50	42	632	437	47	1.116	BHK-Gruppe 2		
5.534	1.791	243	55	18	22	295	104	14	413	BHK-Gruppe 3		
2.555	828	101	36	14	7	144	37	3	184	BHK-Gruppe 4		
38.641	10.914	2.470	774	386	899	3.624	2.630	6.947	13.201	ohne BHK-Gruppe		
49.594	14.972	2.883	763	316	494	3.292	2.674	5.919	11.885	Benachteiligte Gebiete		
38.609	11.472	2.126	533	207	328	2.467	1.533	5.291	9.291	darunter Berggebiete		
Betriebsformen												
10.815	1.967	466	164	78	146	844	955	2.183	3.982	Forstbetriebe		
475	256	162	124	93	334	628	93	99	820	Gartenbaubetriebe		
8.639	1.764	404	128	58	160	732	606	249	1.587	Marktfrochttbetriebe		
4.628	1.692	514	187	97	192	743	432	148	1.323	Dauerkulturbetriebe		
30.425	11.576	1.933	431	130	96	1.708	1.034	135	2.877	Futterbaubetriebe		
4.677	2.047	297	59	24	25	252	168	74	494	Veredelungsbetriebe		
5.775	1.978	412	78	34	43	339	351	56	746	Landw. Gemischtbetr.		
3.825	195	76	4	3	3	-	-	4.106	4.106	Agrargemeinschaften		
4	-	-	-	-	-	1	-	-	1	Nicht klassifiz. Betriebe		
Größenklassen des Standardoutputs (in 1.000 Euro)												
3.889	523	99	28	7	8	215	473	1.213	1.901	unter 2		
11.049	1.523	330	109	28	24	475	1.187	2.177	3.839	2	bis unter 8	
9.537	1.416	222	71	32	14	383	451	996	1.830	8	bis unter 15	
14.052	2.783	413	132	43	50	617	406	887	1.910	15	bis unter 30	
11.848	3.838	541	130	44	43	661	225	534	1.420	30	bis unter 50	
11.778	6.315	1.134	241	99	140	1.061	339	501	1.901	50	bis unter 100	
6.700	4.731	1.368	376	201	383	1.500	433	476	2.409	100	bis unter 350	
263	239	101	49	34	92	169	48	74	291	350	bis unter 500	
119	93	50	32	23	124	130	51	96	277	500	bis unter 1.000	
28	14	6	7	6	121	36	26	96	158	1.000 und mehr		
Bundesländer												
3.271	816	228	102	44	119	337	408	479	1.224	Burgenland		
6.364	1.438	271	69	38	49	471	239	1.028	1.738	Kärnten		
18.231	6.103	1.313	311	152	287	1.438	714	1.282	3.434	Niederösterreich		
14.102	5.026	833	216	78	139	887	803	435	2.125	Oberösterreich		
4.490	1.548	200	65	15	30	285	71	606	962	Salzburg		
14.027	4.170	898	241	101	199	991	1.124	977	3.092	Steiermark		
6.725	1.817	352	103	46	77	518	197	1.677	2.392	Tirol		
1.849	490	124	35	19	26	177	63	526	766	Vorarlberg		
204	67	45	33	24	73	143	20	40	203	Wien		

**BETRIEBSLEITER/BETRIEBSLEITERINNEN UND DEREN LAND- UND FORSTWIRTSCHAFTLICHE BERUFSAUSBILDUNG
SOWIE BERUFLICHE WEITERBILDUNG 2010**

Tabelle 4.10

Strukturmerkmale		Betriebsleiter/ Betriebsleiterinnen insgesamt	D a v o n			Betriebsleiter/ Betriebsleiterinnen mit Weiterbildung in den letzten 12 Monaten
			Ausschließlich praktische land- und forstwirtschaftliche Erfahrung	Fachliche land- und forswirt- schaftliche Grundausbildung	Umfassende land- und forstwirtschaftliche Fachausbildung	
Österreich						
Größenklassen der Kulturfäche						
ohne Fläche		667	498	78	91	106
unter	1 ha	3.554	2.475	516	563	362
1 bis unter	2 ha	5.510	4.462	611	437	449
2 bis unter	5 ha	27.573	22.246	3.542	1.785	1.817
5 bis unter	10 ha	31.014	22.911	4.978	3.125	2.970
10 bis unter	20 ha	34.098	19.654	7.931	6.513	5.619
20 bis unter	30 ha	22.381	9.489	6.262	6.630	5.235
30 bis unter	50 ha	24.785	7.703	7.087	9.995	7.683
50 bis unter	100 ha	16.118	4.157	4.086	7.875	5.631
100 bis unter	200 ha	5.108	1.598	1.191	2.319	1.532
200 ha und mehr		2.509	895	511	1.103	699
zusammen		173.317	96.088	36.793	40.436	32.103
Erwerbsarten						
Haupterwerbsbetriebe		66.802	21.685	18.587	26.530	20.591
Nebenerwerbsbetriebe		93.895	67.418	15.877	10.600	9.291
Personengemeinschaften		5.570	3.482	892	1.196	931
Betr. jurist. Personen		7.050	3.503	1.437	2.110	1.290
Bergbauernbetriebe						
BHK-Gruppe 1		21.136	10.015	5.347	5.774	4.399
BHK-Gruppe 2		27.059	13.088	7.011	6.960	5.221
BHK-Gruppe 3		12.271	6.573	3.110	2.588	1.884
BHK-Gruppe 4		6.050	3.504	1.491	1.055	723
ohne BHK-Gruppe		106.801	62.908	19.834	24.059	19.876
Benachteiligte Gebiete		129.117	75.690	27.097	26.330	19.990
darunter Berggebiete		96.891	55.182	21.303	20.406	14.730
Betriebsformen						
Forstbetriebe		46.564	33.777	7.386	5.401	3.210
Gartenbaubetriebe		1.665	480	345	840	490
Marktfrochttbetriebe		21.390	11.561	4.144	5.685	4.871
Dauerkulturbetriebe		13.137	7.349	2.269	3.519	2.991
Futterbaubetriebe		64.102	31.217	16.355	16.530	13.009
Veredelungsbetriebe		8.910	3.035	2.298	3.577	3.689
Landw. Gemischtbetr.		13.415	6.827	2.924	3.664	3.174
Agrargemeinschaften		4.106	1.817	1.071	1.218	668
Nicht klassifiz. Betriebe		28	25	1	2	1
Größenklassen des Standardoutputs						
(in 1.000 Euro)						
unter	2	26.017	21.592	3.058	1.367	1.005
2 bis unter	8	41.562	31.459	6.497	3.606	3.048
8 bis unter	15	22.564	14.205	4.895	3.464	2.840
15 bis unter	30	25.781	12.903	6.913	5.965	4.762
30 bis unter	50	19.976	7.372	5.890	6.714	5.133
50 bis unter	100	21.591	5.535	5.949	10.107	7.658
100 bis unter	350	14.391	2.773	3.329	8.289	6.875
350 bis unter	500	802	140	167	495	435
500 bis unter	1.000	450	82	84	284	232
1.000 und mehr		183	27	11	145	115
Bundesländer						
Burgenland		9.793	7.296	1.125	1.372	1.450
Kärnten		18.174	11.321	3.516	3.337	2.517
Niederösterreich		41.570	18.707	10.315	12.548	10.394
Oberösterreich		33.341	17.832	7.106	8.403	6.644
Salzburg		9.785	5.122	2.437	2.226	1.327
Steiermark		39.388	23.525	7.700	8.163	6.251
Tirol		16.215	9.143	3.725	3.347	2.196
Vorarlberg		4.493	2.928	762	803	1.141
Wien		558	214	107	237	183

Q: STATISTIK AUSTRIA, Agrarstrukturerhebung.

RECHTLICHE UND WIRTSCHAFTLICHE VERANTWORTUNG FÜR DEN BETRIEB 2010

Tabelle 4.11

Strukturmerkmale	Betriebsleiter/ Betriebsleiterinnen insgesamt			Davon sind in den Betrieben							
				Betriebsinhaber/ Betriebsinhaberin mit Betriebs- leiter/Betriebs- leiterin ident		Familien- angehörige Betriebsleiter/ Betriebsleiterinnen		Familienfremde Betriebsleiter/Betriebsleiterinnen			
								in Familienbetrieben		in Betrieben juristischer Personen	
	Männl.	Weibl.	Zus.	Männl.	Weibl.	Männl.	Weibl.	Männl.	Weibl.	Männl.	Weibl.
Österreich											
Größenklassen der Kulturlfläche											
ohne Fläche	527	140	667	468	114	16	13	5	1	38	12
unter 1 ha	2.287	1.267	3.554	2.176	1.169	61	91	5	1	45	6
1 bis unter 2 ha	3.574	1.936	5.510	3.384	1.738	128	189	8	1	54	8
2 bis unter 5 ha	17.850	9.723	27.573	16.647	8.616	737	1.061	53	12	413	34
5 bis unter 10 ha	19.504	11.510	31.014	17.662	10.165	1.057	1.269	70	18	715	58
10 bis unter 20 ha	20.725	13.373	34.098	18.220	11.448	1.566	1.846	50	24	889	55
20 bis unter 30 ha	14.433	7.948	22.381	12.752	6.463	1.097	1.445	36	8	548	32
30 bis unter 50 ha	17.305	7.480	24.785	15.551	5.556	1.002	1.888	27	8	725	28
50 bis unter 100 ha	12.124	3.994	16.118	10.550	2.701	551	1.250	25	4	998	39
100 bis unter 200 ha	4.187	921	5.108	2.976	627	157	260	16	4	1.038	30
200 ha und mehr	2.254	255	2.509	856	185	50	47	83	3	1.265	20
zusammen	114.770	58.547	173.317	101.242	48.782	6.422	9.359	378	84	6.728	322
Davon Betriebsleiter/Betriebsleiterin											
unter 25 Jahre	1.626	408	2.034	1.294	304	298	97	13	4	21	3
25 bis unter 35 Jahre	11.155	4.091	15.246	9.655	3.089	1.158	965	47	18	295	19
35 bis unter 45 Jahre	30.986	14.132	45.118	27.914	11.137	1.614	2.898	89	22	1.369	75
45 bis unter 55 Jahre	38.056	22.294	60.350	33.865	18.415	1.577	3.734	138	18	2.476	127
55 bis unter 65 Jahre	20.808	11.835	32.643	17.876	10.577	1.086	1.184	52	14	1.794	60
65 Jahre und älter	12.139	5.787	17.926	10.638	5.260	689	481	39	8	773	38
Größenklassen der landw. genutzten Fläche											
unter 1 ha	5.882	3.127	9.009	5.427	2.831	199	271	17	5	239	20
1 bis unter 2 ha	7.584	3.994	11.578	7.123	3.528	280	445	16	3	165	18
2 bis unter 5 ha	18.879	11.337	30.216	17.393	9.831	1.099	1.456	67	12	320	38
5 bis unter 10 ha	15.933	10.663	26.596	14.290	9.099	1.259	1.518	52	17	332	29
10 bis unter 20 ha	20.412	12.175	32.587	18.308	10.042	1.623	2.081	52	16	429	36
20 bis unter 30 ha	11.830	5.281	17.111	10.731	3.992	736	1.263	30	8	333	18
30 bis unter 50 ha	11.042	4.103	15.145	10.010	2.860	559	1.223	20	2	453	18
50 bis unter 100 ha	6.506	1.926	8.432	5.529	1.320	271	580	21	3	685	23
100 bis unter 200 ha	1.854	318	2.172	1.230	216	47	84	14	1	563	17
200 ha und mehr	624	49	673	225	30	7	12	10	-	382	7
zusammen	100.546	52.973	153.519	90.266	43.749	6.080	8.933	299	67	3.901	224
Davon Betriebsleiter/Betriebsleiterin											
unter 25 Jahre	1.543	386	1.929	1.223	287	291	93	12	3	17	3
25 bis unter 35 Jahre	10.416	3.854	14.270	9.047	2.889	1.116	935	43	14	210	16
35 bis unter 45 Jahre	28.344	13.209	41.553	25.838	10.331	1.542	2.801	69	18	895	59
45 bis unter 55 Jahre	33.806	20.772	54.578	30.782	17.089	1.487	3.581	106	14	1.431	88
55 bis unter 65 Jahre	17.446	10.472	27.918	15.411	9.319	1.022	1.105	40	13	973	35
65 Jahre und älter	8.991	4.280	13.271	7.965	3.834	622	418	29	5	375	23
Erwerbsarten											
Haupterwerbsbetriebe	42.945	23.857	66.802	41.076	19.152	1.838	4.699	31	6	-	-
Nebenerwerbsbetriebe	61.103	32.792	93.895	56.172	28.054	4.584	4.660	347	78	-	-
Personengemeinschaften	3.994	1.576	5.570	3.994	1.576	-	-	-	-	-	-
Betr. jurist. Personen	6.728	322	7.050	-	-	-	-	-	-	6.728	322
Bergbauernbetriebe											
BHK-Gruppe 1	13.043	8.093	21.136	11.932	6.605	1.053	1.470	24	13	34	5
BHK-Gruppe 2	17.603	9.456	27.059	16.307	7.475	1.214	1.961	46	9	36	11
BHK-Gruppe 3	8.550	3.721	12.271	7.967	2.797	548	918	25	2	10	4
BHK-Gruppe 4	4.606	1.444	6.050	4.371	1.043	224	398	8	3	3	-
ohne BHK-Gruppe	70.968	35.833	106.801	60.665	30.862	3.383	4.612	275	57	6.645	302
Benachteiligte Gebiete	86.830	42.287	129.117	76.026	34.925	4.810	7.049	316	72	5.678	241
darunter Berggebiete	67.174	29.717	96.891	58.026	23.789	3.781	5.658	283	63	5.084	207
Bundesländer											
Burgenland	6.114	3.679	9.793	5.424	3.409	226	248	7	-	457	22
Kärnten	13.283	4.891	18.174	11.437	3.847	783	999	67	13	996	32
Niederösterreich	26.525	15.045	41.570	23.969	12.854	1.276	2.105	70	14	1.210	72
Oberösterreich	20.338	13.003	33.341	18.452	10.752	1.439	2.195	55	13	392	43
Salzburg	6.189	3.596	9.785	5.087	2.786	506	777	17	6	579	27
Steiermark	24.773	14.615	39.388	22.399	12.468	1.366	2.068	82	28	926	51
Tirol	13.470	2.745	16.215	11.125	1.894	646	794	70	9	1.629	48
Vorarlberg	3.688	805	4.493	3.001	625	171	160	9	1	507	19
Wien	390	168	558	348	147	9	13	1	-	32	8

Q: STATISTIK AUSTRIA, Agrarstrukturerhebung.

INANSPRUCHNAHME VON AGRAR- UND FORSTDienstleistungen 2010

Tabelle 4.12

Strukturmerkmale	Agrardienstleistungen			Forstdienstleistungen		
	Betriebe	Landwirtschaftlich genutzte Fläche (in ha)	Summe Arbeitstage	Betriebe	Forstwirtschaftlich genutzte Fläche (in ha)	Summe Arbeitstage
Österreich						
Größenklassen der Kulturlfläche						
ohne Fläche	20	-	782	-	-	-
unter 1 ha	51	26	1.137	1	0	3
1 bis unter 2 ha	184	256	883	11	7	28
2 bis unter 5 ha	1.339	3.800	5.923	330	966	1.495
5 bis unter 10 ha	2.582	13.885	10.040	705	3.597	3.625
10 bis unter 20 ha	5.409	58.501	27.864	1.111	9.130	6.864
20 bis unter 30 ha	4.678	82.987	29.329	994	11.421	7.026
30 bis unter 50 ha	5.848	163.854	43.053	1.349	23.076	10.191
50 bis unter 100 ha	3.821	182.142	34.805	1.116	36.929	12.280
100 bis unter 200 ha	1.017	83.382	12.784	584	56.497	12.896
200 ha und mehr	403	81.692	9.741	631	788.014	65.888
zusammen	25.352	670.525	176.341	6.832	929.635	120.296
Erwerbsarten						
Haupterwerbsbetriebe	15.027	467.343	108.032	2.863	178.450	32.262
Nebenerwerbsbetriebe	9.217	129.879	48.739	2.920	125.579	32.996
Personengemeinschaften	652	24.674	7.437	257	90.994	15.482
Betr. jurist. Personen	456	48.629	12.133	792	534.612	39.557
Bergbauernbetriebe						
BHK-Gruppe 1	4.676	102.179	30.286	962	34.722	9.365
BHK-Gruppe 2	5.099	106.929	28.423	1.104	84.587	16.473
BHK-Gruppe 3	2.000	33.948	10.001	492	41.614	6.634
BHK-Gruppe 4	879	12.190	4.460	198	5.742	1.710
ohne BHK-Gruppe	12.698	415.279	103.171	4.076	762.972	86.115
Benachteiligte Gebiete	17.282	390.200	112.505	5.312	776.494	97.924
darunter Berggebiete	13.434	303.848	86.563	4.438	740.002	90.750
Betriebsformen						
Forstbetriebe	2.787	58.975	16.733	2.776	786.175	84.720
Gartenbaubetriebe	150	2.291	4.920	26	486	233
Marktfrochttbetriebe	3.388	143.097	27.451	598	7.291	3.241
Dauerkulturbetriebe	871	17.744	11.477	155	1.541	753
Futterbaubetriebe	13.804	300.528	85.078	2.225	35.415	15.014
Veredelungsbetriebe	1.739	48.057	11.713	323	3.128	1.475
Landw. Gemischtbetr.	2.439	72.636	16.337	369	5.092	2.253
Agrargemeinschaften	173	27.193	2.630	360	90.508	12.608
Nicht klassifiz. Betriebe	1	3	3	-	-	-
Größenklassen des Standardoutputs (in 1.000 Euro)						
unter 2	626	2.056	2.238	409	1.645	2.144
2 bis unter 8	3.108	23.380	12.549	1.232	12.896	9.492
8 bis unter 15	3.204	39.133	14.222	797	14.124	7.159
15 bis unter 30	4.653	81.405	26.981	1.121	28.703	10.479
30 bis unter 50	4.374	107.579	28.462	1.004	44.819	13.403
50 bis unter 100	5.445	188.696	40.029	1.231	82.610	20.395
100 bis unter 350	3.604	182.430	42.245	882	155.256	30.331
350 bis unter 500	171	14.754	2.981	65	49.712	5.215
500 bis unter 1.000	115	14.419	2.889	46	69.692	8.364
1.000 und mehr	52	16.672	3.744	45	470.179	13.315
Produktionsgebiete						
Hochalpengebiet	4.136	108.899	26.919	1.348	357.427	27.152
Voralpengebiet	1.579	34.500	10.457	445	105.226	9.891
Alpenostrand	3.756	73.627	24.600	1.373	192.186	34.990
Wald- u. Mühlviertel	3.791	85.967	21.032	1.077	75.417	14.998
Kärntner Becken	973	23.976	7.288	428	37.377	8.107
Alpenvorland	6.569	168.888	46.001	1.360	46.588	14.180
SÖ Flach- u. Hügelland	2.261	38.929	19.253	610	22.347	5.699
NÖ Flach- u. Hügelland	2.287	135.738	20.791	191	93.067	5.281
Bundesländer						
Burgenland	679	36.359	10.139	145	16.421	1.718
Kärnten	2.084	52.258	14.348	1.053	126.199	22.481
Niederösterreich	5.298	202.931	38.769	1.097	198.578	23.299
Oberösterreich	8.122	188.166	50.397	1.859	71.889	19.909
Salzburg	1.376	35.514	9.030	359	103.436	5.059
Steiermark	5.141	88.359	35.635	1.587	221.197	34.415
Tirol	1.886	43.403	13.285	587	167.191	10.795
Vorarlberg	726	21.951	4.180	143	24.697	2.610
Wien	40	1.582	557	2	26	12

Q: STATISTIK AUSTRIA, Agrarstrukturerhebung. - Rundungsdifferenzen technisch bedingt.

Bodennutzung

KULTURARTEN UND (Flächenangaben)

Strukturmerkmale	Ackerland		Haus- und Nutzgärten		Intensivobstanlagen ohne Beerenobst		Intensiv-Beerenobst (ohne Erdbeeren)		Intensivobstanlagen insgesamt	
	Betriebe	Fläche	Betriebe	Fläche	Betriebe	Fläche	Betriebe	Fläche	Betriebe	Fläche
Österreich										
Größenklassen der Kulturfäche										
unter 1 ha	843	263	267	30	160	72	10	3	169	75
1 bis unter 2 ha	1.555	1.410	728	96	205	151	28	14	222	165
2 bis unter 5 ha	7.763	10.880	3.257	448	547	615	106	85	606	699
5 bis unter 10 ha	11.350	32.070	3.425	503	806	1.722	127	158	863	1.880
10 bis unter 20 ha	18.087	121.894	3.385	416	978	4.353	165	266	1.035	4.619
20 bis unter 30 ha	14.236	170.658	2.249	291	467	2.729	76	132	492	2.861
30 bis unter 50 ha	16.965	359.465	2.453	301	390	1.853	61	103	417	1.956
50 bis unter 100 ha	10.526	433.022	1.380	197	227	865	34	95	246	960
100 bis unter 200 ha	2.129	158.401	322	167	71	237	14	14	77	251
200 ha und mehr	514	83.365	118	128	19	209	5	12	21	221
zusammen	83.968	1.371.428	17.584	2.576	3.870	12.807	626	881	4.148	13.688
Erwerbsarten										
Haupterwerbsbetriebe	45.860	1.021.396	6.671	778	2.264	9.758	341	650	2.380	10.408
Nebenerwerbsbetriebe	34.908	275.708	10.264	1.542	1.404	2.311	246	173	1.550	2.484
Personengemeinschaften	2.666	44.130	496	77	157	458	27	53	171	511
Betr. jurist. Personen	534	30.194	153	180	45	280	12	5	47	285
Bergbauernbetriebe										
BHK-Gruppe 1	14.087	141.727	2.213	200	182	504	41	32	200	537
BHK-Gruppe 2	13.008	109.061	2.666	147	114	214	48	47	141	261
BHK-Gruppe 3	1.819	4.614	1.367	126	52	53	16	15	60	68
BHK-Gruppe 4	444	174	638	18	7	14	1	2	7	16
ohne BHK-Gruppe	54.610	1.115.853	10.700	2.085	3.515	12.022	520	785	3.740	12.806
Benachteiligte Gebiete	51.734	513.082	13.691	1.706	2.552	9.529	460	601	2.749	10.130
darunter Berggebiete	31.596	278.977	9.701	971	995	2.412	208	220	1.091	2.632
Betriebsformen										
Forstbetriebe	7.237	41.859	5.185	1.091	50	37	20	13	66	51
Gartenbaubetriebe	1.485	6.981	123	28	65	212	18	34	72	246
Marktfrochttbetriebe	18.842	545.416	1.605	274	206	179	48	41	236	219
Dauerkulturbetriebe	4.811	50.959	1.511	231	2.795	10.914	384	660	2.928	11.574
Futterbaubetriebe	31.995	299.237	6.461	572	105	48	26	5	122	53
Veredelungsbetriebe	7.994	193.380	971	149	77	113	16	12	90	126
Landw. Gemischtbetr.	11.538	233.229	1.714	206	572	1.304	114	115	634	1.419
Agrargemeinschaften	42	318	7	13	-	-	-	-	-	-
Nicht klassifiz. Betriebe	24	50	7	13	-	-	-	-	-	-
Größenklassen des Standardoutputs (in 1.000 Euro)										
unter 2	4.250	5.158	2.886	573	22	3	4	0	26	3
2 bis unter 8	13.809	44.156	4.432	638	327	115	62	13	382	128
8 bis unter 15	10.233	68.537	2.270	250	363	237	69	27	405	264
15 bis unter 30	14.090	153.543	2.567	229	543	595	93	65	588	660
30 bis unter 50	12.357	193.940	2.000	210	491	843	86	75	534	918
50 bis unter 100	16.074	372.831	2.100	335	876	2.534	128	193	920	2.727
100 bis unter 350	12.089	446.568	1.238	242	1.136	7.079	162	428	1.176	7.507
350 bis unter 500	642	37.257	61	14	67	730	15	30	70	760
500 bis unter 1.000	320	31.529	16	58	37	488	7	50	39	538
1.000 und mehr	104	17.909	14	27	8	183	-	-	8	183
Produktionsgebiete										
Hochalpengebiet	5.255	19.146	2.409	198	156	179	27	13	170	192
Voralpengebiet	1.806	14.128	1.010	139	25	49	15	17	32	66
Alpenostrand	8.392	71.595	3.131	367	234	744	91	122	277	867
Wald- u. Mühlviertel	16.507	205.518	2.564	286	100	145	24	25	117	170
Kärntner Becken	3.457	43.646	928	154	48	61	21	19	59	80
Alpenvorland	18.611	329.753	2.705	544	249	748	67	105	282	854
SÖ Flach- u. Hügelland	16.141	151.458	3.359	529	1.775	8.654	310	458	1.901	9.112
NÖ Flach- u. Hügelland	13.799	536.185	1.478	360	1.283	2.226	71	121	1.310	2.347
Bundesländer										
Burgenland	5.576	156.344	1.000	347	381	925	28	28	394	953
Kärnten	6.235	63.609	2.461	269	59	74	24	22	72	96
Niederösterreich	26.304	692.121	3.465	655	1.184	1.967	96	152	1.231	2.119
Oberösterreich	21.288	293.703	3.811	561	154	518	52	85	182	603
Salzburg	1.190	6.236	524	66	4	2	2	1	6	2
Steiermark	19.274	141.498	5.080	551	1.895	8.990	381	558	2.053	9.548
Tirol	3.286	9.458	984	75	144	174	25	12	156	186
Vorarlberg	461	3.003	237	9	40	53	16	23	44	77
Wien	354	5.456	22	43	9	104	2	1	10	104

Q: STATISTIK AUSTRIA, Agrarstrukturerhebung. - Rundungsdifferenzen technisch bedingt.

SONSTIGE FLÄCHEN 2010
in Hektar)

Tabelle 5.0

Extensivobstanlagen ohne Beerenobst		Extensiv-Beerenobst (ohne Erdbeeren)		Extensivobstanlagen insgesamt		Weingärten		Rebschulen		Strukturmerkmale	
Betriebe	Fläche	Betriebe	Fläche	Betriebe	Fläche	Betriebe	Fläche	Betriebe	Fläche		
Österreich											
Größenklassen der Kulturlfläche											
64	9	6	1	67	10	2.320	1.136	2	1	unter	1 ha
150	59	11	2	156	61	1.425	1.452	2	3	1 bis unter	2 ha
479	175	37	8	502	183	2.442	4.232	5	3	2 bis unter	5 ha
484	202	35	11	506	213	2.044	6.828	8	10	5 bis unter	10 ha
498	256	39	40	530	297	2.026	10.267	20	9	10 bis unter	20 ha
335	136	20	2	351	139	1.112	5.833	11	6	20 bis unter	30 ha
362	164	25	14	379	177	1.411	7.204	23	49	30 bis unter	50 ha
199	72	9	5	205	77	1.292	7.198	35	19	50 bis unter	100 ha
49	38	3	0	51	38	298	2.247	8	8	100 bis unter	200 ha
8	2	1	0	9	2	31	238	3	8	200 ha und mehr	
2.628	1.114	186	83	2.756	1.196	14.401	46.635	117	116	zusammen	
Erwerbsarten											
1.101	466	84	39	1.161	506	7.078	32.952	95	55	Haupterwerbsbetriebe	
1.414	565	91	42	1.475	606	6.610	8.496	11	9	Nebenerwerbsbetriebe	
78	49	8	1	84	50	551	2.754	5	9	Personengemeinschaften	
35	34	3	0	36	35	162	2.433	6	44	Betr. jurist. Personen	
Bergbauernbetriebe											
342	107	29	6	362	113	120	258	-	-	BHK-Gruppe 1	
324	120	21	9	341	129	107	153	-	-	BHK-Gruppe 2	
103	33	9	1	112	34	47	75	-	-	BHK-Gruppe 3	
19	5	4	4	22	9	8	10	-	-	BHK-Gruppe 4	
1.840	850	123	63	1.919	912	14.119	46.139	117	116	ohne BHK-Gruppe	
1.863	780	140	45	1.960	825	5.656	16.320	21	57	Benachteiligte Gebiete	
1.198	434	95	28	1.263	463	1.398	3.538	5	0	darunter Berggebiete	
Betriebsformen											
327	74	20	2	345	76	141	49	-	-	Forstbetriebe	
26	7	9	1	31	8	54	196	23	88	Gartenbaubetriebe	
138	35	11	4	145	39	920	663	6	1	Marktfruchtbetriebe	
880	592	57	48	912	640	10.730	41.237	66	17	Dauerkulturbetriebe	
705	185	42	4	739	189	120	36	-	-	Futterbaubetriebe	
80	32	9	5	88	37	269	110	1	0	Veredelungsbetriebe	
471	188	38	19	495	207	2.165	4.340	21	11	Landw. Gemischtbetr.	
1	0	-	-	1	0	2	5	-	-	Agrargemeinschaften	
-	-	-	-	-	-	-	-	-	-	Nicht klassifiz. Betriebe	
Größenklassen des Standardoutputs (in 1.000 Euro)											
76	4	10	0	83	5	45	2	-	-	unter	2
597	125	41	4	626	129	2.417	820	1	0	2 bis unter	8
402	164	29	7	422	170	1.787	1.095	1	0	8 bis unter	15
468	227	28	7	484	234	2.214	2.397	3	0	15 bis unter	30
374	174	25	14	393	188	1.830	3.286	4	1	30 bis unter	50
453	219	37	10	477	229	2.722	8.835	24	11	50 bis unter	100
243	185	15	37	255	222	3.115	23.314	66	37	100 bis unter	350
9	9	-	-	9	9	163	3.021	11	10	350 bis unter	500
5	6	1	3	6	9	92	2.975	5	13	500 bis unter	1.000
1	0	-	-	1	0	16	890	2	43	1.000 und mehr	
Produktionsgebiete											
234	51	19	7	246	58	13	4	-	-	Hochalpengebiet	
186	100	25	11	208	111	62	129	2	0	Voralpengebiet	
294	128	25	4	311	132	158	235	-	-	Alpenostrand	
298	65	14	2	305	66	90	95	-	-	Wald- u. Mühlviertel	
158	66	5	1	161	67	51	45	-	-	Kärntner Becken	
461	191	29	13	482	204	134	135	-	-	Alpenvorland	
586	366	52	19	620	385	2.960	4.707	8	5	SÖ Flach- u. Hügelland	
411	147	17	26	423	174	10.933	41.285	107	112	NÖ Flach- u. Hügelland	
Bundesländer											
125	99	5	3	129	101	3.391	13.122	12	49	Burgenland	
237	100	9	2	244	102	56	46	-	-	Kärnten	
664	222	29	27	680	249	8.105	28.324	95	61	Niederösterreich	
599	222	30	12	617	234	30	28	-	-	Oberösterreich	
137	39	22	15	158	54	4	1	-	-	Salzburg	
716	403	70	21	764	424	2.633	4.555	8	5	Steiermark	
124	22	13	2	130	23	8	4	-	-	Tirol	
23	7	7	0	30	8	13	10	1	0	Vorarlberg	
3	1	1	0	4	1	161	545	1	2	Wien	

KULTURARTEN UND (Flächenangaben)

Strukturmerkmale	Baumschulen		Forst- baumschulen		Christbaumkulturen		<i>Dauerkulturen</i>		Einmähdige Wiesen	
	Betriebe	Fläche	Betriebe	Fläche	Betriebe	Fläche	Betriebe	Fläche	Betriebe	Fläche
Österreich										
Größenklassen der Kulturfäche										
unter 1 ha	81	23	-	-	5	1	2.553	1.245	68	18
1 bis unter 2 ha	44	37	1	0	27	17	1.746	1.735	636	570
2 bis unter 5 ha	70	110	5	7	152	108	3.414	5.342	3.707	3.625
5 bis unter 10 ha	76	169	8	13	191	169	3.211	9.282	4.227	4.689
10 bis unter 20 ha	82	233	11	53	216	265	3.325	15.742	4.829	5.838
20 bis unter 30 ha	51	186	11	70	189	278	1.908	9.372	3.321	3.907
30 bis unter 50 ha	47	197	11	102	221	524	2.223	10.209	3.761	4.539
50 bis unter 100 ha	20	263	8	71	166	371	1.781	8.960	2.595	4.595
100 bis unter 200 ha	7	105	1	4	42	183	437	2.836	829	2.538
200 ha und mehr	1	4	7	24	25	87	87	584	460	5.600
zusammen	479	1.327	63	343	1.234	2.002	20.685	65.308	24.433	35.919
Erwerbsarten										
Haupterwerbsbetriebe	280	600	36	147	622	1.115	10.062	45.782	9.802	12.120
Nebenerwerbsbetriebe	135	180	12	40	544	731	9.573	12.545	13.503	17.372
Personengemeinschaften	34	175	5	31	42	80	782	3.609	777	1.398
Betr. jurist. Personen	30	373	10	126	26	76	268	3.372	351	5.030
Bergbauernbetriebe										
BHK-Gruppe 1	21	26	11	36	196	310	832	1.280	3.028	2.751
BHK-Gruppe 2	15	14	4	11	201	223	752	791	5.747	6.313
BHK-Gruppe 3	-	-	-	-	34	28	224	205	3.130	4.045
BHK-Gruppe 4	-	-	-	-	10	6	44	41	1.964	2.426
ohne BHK-Gruppe	443	1.287	48	296	793	1.436	18.833	62.992	10.564	20.384
Benachteiligte Gebiete	276	327	38	186	916	1.627	10.216	29.472	21.173	28.537
darunter Berggebiete	115	130	31	125	630	1.171	3.963	8.058	16.581	21.771
Betriebsformen										
Forstbetriebe	2	0	7	20	185	177	722	373	6.593	14.286
Gartenbaubetriebe	371	1.266	48	315	55	91	533	2.210	115	151
Marktfrochbetriebe	2	2	2	6	128	84	1.366	1.014	2.648	4.138
Dauerkulturbetriebe	75	40	2	1	347	1.232	13.137	54.741	1.048	1.154
Futterbaubetriebe	5	1	-	-	220	111	1.191	389	10.936	12.627
Veredelungsbetriebe	3	1	-	-	72	37	507	311	1.151	1.020
Landw. Gemischtbetr.	21	16	3	1	223	250	3.222	6.245	1.865	1.904
Agrargemeinschaften	-	-	1	0	4	19	7	24	77	639
Nicht klassifiz. Betriebe	-	-	-	-	-	-	-	-	-	-
Größenklassen des Standardoutputs (in 1.000 Euro)										
unter 2	1	0	-	-	23	3	174	13	3.771	5.299
2 bis unter 8	7	1	1	0	212	91	3.507	1.168	5.584	6.742
8 bis unter 15	26	4	1	0	177	166	2.627	1.700	3.337	4.027
15 bis unter 30	47	15	5	1	207	242	3.225	3.550	3.923	4.937
30 bis unter 50	53	26	4	2	148	197	2.664	4.617	2.923	3.994
50 bis unter 100	98	80	10	10	231	454	3.896	12.345	2.849	3.944
100 bis unter 350	187	366	19	48	198	630	4.155	32.125	1.790	3.153
350 bis unter 500	26	128	6	36	18	39	242	4.003	118	332
500 bis unter 1.000	18	151	9	90	11	137	145	3.913	84	2.577
1.000 und mehr	16	556	8	156	9	44	50	1.874	54	914
Produktionsgebiete										
Hochalpengebiet	18	11	4	30	52	62	470	357	7.485	9.498
Voralpengebiet	16	12	2	5	66	60	363	384	3.087	4.815
Alpenostrand	32	49	6	42	182	386	870	1.711	2.304	3.648
Wald- u. Mühlviertel	40	43	17	44	360	799	853	1.217	3.106	3.269
Kärntner Becken	16	23	3	16	20	43	293	275	860	2.897
Alpenvorland	104	505	15	58	232	324	1.166	2.079	2.457	2.987
SÖ Flach- u. Hügelland	177	260	4	54	208	205	5.047	14.728	3.807	4.970
NÖ Flach- u. Hügelland	76	424	12	93	114	123	11.623	44.557	1.327	3.834
Bundesländer										
Burgenland	23	57	1	13	48	76	3.769	14.372	1.371	3.577
Kärnten	22	42	3	16	35	57	412	361	2.706	5.342
Niederösterreich	100	350	25	112	464	965	9.431	32.181	4.452	6.424
Oberösterreich	99	472	21	82	278	273	1.156	1.691	3.713	4.648
Salzburg	11	24	-	-	21	31	194	112	1.744	1.804
Steiermark	190	254	11	92	333	525	5.116	15.404	4.797	6.347
Tirol	11	9	2	27	36	38	320	287	3.938	4.701
Vorarlberg	10	7	-	-	17	23	103	124	1.707	3.023
Wien	13	113	-	-	2	13	184	778	5	54

Q: STATISTIK AUSTRIA, Agrarstrukturerhebung. - Rundungsdifferenzen technisch bedingt.

SONSTIGE FLÄCHEN 2010
in Hektar)

Tabelle 5.0 - Fortsetzung

Mähweiden/-wiesen mit zwei Nutzungen		Mähweiden/-wiesen mit drei und mehr Nutzungen		Dauerweiden		Hutweiden		Almen		Strukturmerkmale
Betriebe	Fläche	Betriebe	Fläche	Betriebe	Fläche	Betriebe	Fläche	Betriebe	Fläche	
Österreich										
Größenklassen der Kulturfäche										
144	61	86	36	94	33	84	18	-	-	unter 1 ha
1.844	1.840	787	806	508	464	276	172	12	17	1 bis unter 2 ha
12.371	17.326	5.388	8.962	2.380	2.580	1.788	1.359	75	203	2 bis unter 5 ha
16.113	29.533	8.901	25.053	3.218	4.125	2.866	3.446	198	931	5 bis unter 10 ha
22.425	50.857	15.962	81.593	5.470	9.090	5.200	9.129	611	4.692	10 bis unter 20 ha
15.980	43.077	13.080	101.474	4.556	9.744	4.056	8.928	804	8.619	20 bis unter 30 ha
17.423	58.363	14.217	148.243	5.786	16.577	5.157	14.479	1.769	27.270	30 bis unter 50 ha
10.489	52.134	7.886	103.771	4.247	16.974	4.276	16.199	2.777	83.043	50 bis unter 100 ha
2.678	20.583	1.700	23.564	1.308	7.637	1.575	9.706	1.907	133.203	100 bis unter 200 ha
763	7.736	346	5.859	351	3.319	552	8.784	1.075	202.735	200 ha und mehr
100.230	281.509	68.353	499.360	27.918	70.542	25.830	72.220	9.228	460.713	zusammen
Erwerbsarten										
46.238	148.985	39.859	378.338	14.299	41.172	12.716	34.633	4.178	122.594	Haupterwerbsbetriebe
50.865	121.314	26.838	109.351	12.679	23.656	12.011	21.811	2.419	59.766	Nebenerwerbsbetriebe
2.629	7.228	1.447	9.335	631	1.646	406	2.191	372	26.870	Personengemeinschaften
498	3.983	209	2.336	309	4.068	697	13.586	2.259	251.483	Betr. jurist. Personen
Bergbauernbetriebe										
18.591	42.003	16.348	147.283	4.105	8.585	2.888	5.504	874	27.392	BHK-Gruppe 1
25.489	90.461	19.524	161.636	9.262	25.969	8.188	18.263	1.928	55.199	BHK-Gruppe 2
11.955	54.586	6.860	40.804	5.360	15.398	6.860	17.704	1.639	36.545	BHK-Gruppe 3
5.918	23.557	2.264	8.998	1.796	3.825	3.636	9.124	1.041	22.292	BHK-Gruppe 4
38.277	70.902	23.357	140.639	7.395	16.765	4.258	21.625	3.746	319.285	ohne BHK-Gruppe
83.937	256.413	55.640	414.080	25.535	66.312	25.071	70.538	9.183	457.958	Benachteiligte Gebiete
67.742	224.900	46.352	348.189	22.398	60.650	24.218	67.901	9.171	457.668	darunter Berggebiete
Betriebsformen										
19.998	74.818	7.807	35.361	6.596	18.425	7.657	20.928	2.543	74.370	Forstbetriebe
237	451	95	437	41	84	18	13	3	96	Gartenbaubetriebe
8.968	14.979	2.985	7.955	677	1.423	440	2.212	465	31.278	Marktfuchtbetriebe
1.607	2.623	318	467	293	415	496	391	4	88	Dauerkulturbetriebe
55.162	161.042	48.610	423.503	17.839	44.002	15.548	35.587	3.988	117.250	Futterbaubetriebe
5.104	7.601	2.885	6.911	606	988	255	434	21	337	Veredelungsbetriebe
9.052	19.218	5.627	24.519	1.728	2.527	892	1.405	88	1.698	Landw. Gemischtbetr.
102	778	26	206	138	2.678	524	11.251	2.116	235.596	Agrargemeinschaften
-	-	-	-	-	-	-	-	-	-	Nicht klassifiz. Betriebe
Größenklassen des Standardoutputs (in 1.000 Euro)										
9.272	16.414	2.535	3.603	1.285	1.406	1.584	4.591	699	12.539	unter 2
22.034	47.391	10.206	24.027	5.411	7.785	5.052	10.628	1.525	83.120	2 bis unter 8
15.375	44.373	9.554	37.938	4.655	9.180	4.638	10.147	1.261	73.385	8 bis unter 15
18.427	61.223	14.204	81.793	6.041	15.452	6.030	15.912	1.900	89.461	15 bis unter 30
14.120	46.688	12.736	108.813	4.685	14.230	4.171	12.578	1.667	72.260	30 bis unter 50
13.820	43.772	13.426	164.974	4.352	15.968	3.322	11.968	1.609	76.113	50 bis unter 100
6.718	18.807	5.491	76.035	1.395	5.868	961	5.485	517	41.571	100 bis unter 350
270	1.362	139	1.210	48	277	23	401	20	2.377	350 bis unter 500
138	708	50	764	23	184	30	226	17	3.304	500 bis unter 1.000
56	771	12	204	23	193	19	285	13	6.583	1.000 und mehr
Produktionsgebiete										
24.543	93.881	14.467	93.537	5.924	12.219	12.822	43.264	6.507	381.355	Hochalpengebiet
9.995	41.418	8.023	85.454	4.909	18.114	2.699	4.726	682	24.933	Voralpengebiet
14.757	48.930	10.040	64.810	8.355	23.525	6.720	16.419	1.754	39.548	Alpenostrand
16.745	35.149	12.903	100.623	1.519	2.297	445	310	-	-	Wald- u. Mühlviertel
3.999	11.487	2.381	10.584	1.905	4.862	1.500	2.909	195	7.977	Kärntner Becken
15.819	21.297	16.107	131.538	2.632	4.785	502	1.049	75	6.230	Alpenvorland
12.022	21.713	4.285	12.469	2.336	3.964	531	492	14	496	SÖ Flach- u. Hügelland
2.350	7.634	147	345	338	776	611	3.051	1	174	NÖ Flach- u. Hügelland
Bundesländer										
2.176	6.528	141	346	405	921	125	1.951	-	-	Burgenland
11.224	45.668	5.531	26.043	5.083	14.255	5.596	13.938	2.212	82.765	Kärnten
18.431	60.060	12.404	94.199	5.283	16.777	2.403	3.586	91	5.308	Niederösterreich
22.703	37.722	20.907	173.798	4.034	9.382	1.113	1.420	228	5.624	Oberösterreich
7.681	21.987	6.558	60.877	1.920	3.157	4.279	14.540	1.767	84.593	Salzburg
23.114	59.294	13.814	84.717	8.914	20.845	6.883	17.752	1.973	58.237	Steiermark
12.054	42.565	6.470	36.802	1.542	3.064	4.646	16.486	2.343	172.430	Tirol
2.830	7.129	2.527	22.575	729	2.128	782	2.543	614	51.755	Vorarlberg
17	556	1	3	8	14	3	5	-	-	Wien

**KULTURARTEN UND
(Flächenangaben)**

Strukturmerkmale		Bergmähder		Streuwiesen		GLÖZ G ¹⁾		Dauer- grünland		D a	
		Betriebe	Fläche	Betriebe	Fläche	Betriebe	Fläche	Betriebe	Fläche	Intensives Grünland	
										Betriebe	Fläche
Österreich											
Größenklassen der Kulturfäche											
unter 1 ha	1	0	19	4	3	1	443	171	172	69	
1 bis unter 2 ha	23	15	171	98	54	23	3.537	4.005	1.224	1.270	
2 bis unter 5 ha	275	337	775	510	553	318	17.593	35.219	7.029	11.542	
5 bis unter 10 ha	363	611	818	581	810	501	20.955	69.471	10.584	29.178	
10 bis unter 20 ha	475	1.183	1.064	913	937	566	27.363	163.862	18.009	90.683	
20 bis unter 30 ha	280	953	741	874	669	400	19.131	177.976	14.276	111.219	
30 bis unter 50 ha	311	1.050	813	1.297	864	611	20.750	272.428	15.529	164.819	
50 bis unter 100 ha	215	722	481	977	569	447	12.578	278.862	8.878	120.745	
100 bis unter 200 ha	107	593	155	499	122	319	3.837	198.642	2.108	31.201	
200 ha und mehr	45	1.874	76	3.729	58	312	1.810	239.947	535	9.177	
zusammen	2.095	7.338	5.113	9.483	4.639	3.497	127.997	1.440.582	78.344	569.902	
Erwerbsarten											
Haupterwerbsbetriebe	782	2.601	2.462	5.657	2.220	1.526	54.956	747.625	42.901	419.510	
Nebenerwerbsbetriebe	1.249	2.902	2.434	2.308	2.138	1.434	65.543	359.913	33.200	133.007	
Personengemeinschaften	20	131	124	132	221	154	3.832	49.085	1.779	10.981	
Betr. jurist. Personen	44	1.704	93	1.386	60	382	3.666	283.959	464	6.404	
Bergbauernbetriebe											
BHK-Gruppe 1	39	42	925	1.027	240	106	20.706	234.692	17.129	155.868	
BHK-Gruppe 2	333	571	1.173	1.198	169	100	26.963	359.712	21.594	187.606	
BHK-Gruppe 3	597	1.777	436	379	49	49	12.260	171.288	8.760	56.202	
BHK-Gruppe 4	881	2.475	152	108	8	11	6.050	72.817	3.139	12.823	
ohne BHK-Gruppe	245	2.473	2.427	6.771	4.173	3.230	62.018	602.073	27.722	157.404	
Benachteiligte Gebiete	2.087	7.188	4.285	7.715	2.833	2.240	103.409	1.310.981	64.503	480.393	
darunter Berggebiete	2.083	7.186	3.398	3.677	657	707	80.090	1.192.649	53.581	408.839	
Betriebsformen											
Forstbetriebe	544	1.956	935	1.515	581	665	26.344	242.323	11.173	53.786	
Gartenbaubetriebe	2	12	27	24	52	73	410	1.342	125	521	
Marktf Fruchtbetriebe	73	900	350	3.119	1.410	937	13.202	66.941	3.513	9.378	
Dauerkulturbetriebe	3	6	190	279	613	397	3.490	5.820	558	882	
Futterbaubetriebe	1.383	3.704	3.200	3.710	415	187	63.106	801.613	53.092	467.506	
Veredelungsbetriebe	9	7	114	89	1.025	705	7.385	18.093	3.220	7.899	
Landw. Gemischtbetr.	53	107	248	165	533	317	11.302	51.860	6.502	27.046	
Agrargemeinschaften	28	646	49	582	7	213	2.755	252.589	161	2.884	
Nicht klassifiz. Betriebe	-	-	-	-	3	3	3	3	-	-	
Größenklassen des Standardoutputs											
(in 1.000 Euro)											
unter 2	267	534	722	701	402	482	15.055	45.569	3.584	5.009	
2 bis unter 8	645	1.423	878	665	810	485	28.763	182.266	13.374	31.812	
8 bis unter 15	487	1.392	597	579	468	275	18.347	181.296	11.560	47.118	
15 bis unter 30	384	1.315	806	1.458	564	329	21.559	271.881	16.050	97.245	
30 bis unter 50	196	1.400	837	947	442	238	16.724	261.149	13.636	123.043	
50 bis unter 100	92	554	876	2.049	676	507	17.190	319.849	14.065	180.941	
100 bis unter 350	20	648	378	2.536	1.077	806	9.598	154.909	5.815	81.903	
350 bis unter 500	-	-	6	33	123	144	450	6.136	165	1.486	
500 bis unter 1.000	2	4	8	488	57	125	228	8.381	64	949	
1.000 und mehr	2	68	5	25	20	105	83	9.147	31	396	
Produktionsgebiete											
Hochalpengebiet	1.944	6.640	1.402	1.296	30	180	29.063	641.871	16.405	105.756	
Voralpengebiet	53	82	1.167	1.539	69	42	11.755	181.124	9.146	103.568	
Alpenostrand	66	436	249	215	261	239	17.837	197.770	12.976	88.335	
Wald- u. Mühlviertel	1	0	144	77	188	141	18.903	141.868	13.474	102.920	
Kärntner Becken	7	14	124	122	89	103	5.139	40.955	3.156	15.446	
Alpenvorland	11	14	1.114	1.836	1.197	731	22.796	170.467	16.864	136.323	
SÖ Flach- u. Hügelland	13	152	754	550	2.626	1.829	18.299	46.634	5.854	16.433	
NÖ Flach- u. Hügelland	-	-	159	3.848	179	230	4.205	19.892	469	1.120	
Bundesländer											
Burgenland	-	-	237	3.464	364	249	3.712	17.036	522	1.267	
Kärnten	536	1.288	228	224	119	125	13.857	189.647	8.001	40.298	
Niederösterreich	5	11	229	166	619	475	23.518	187.008	14.195	110.977	
Oberösterreich	21	23	552	489	977	609	28.890	233.715	22.069	183.180	
Salzburg	188	703	763	1.058	14	22	8.923	188.740	6.970	64.033	
Steiermark	41	540	986	749	2.536	1.830	31.103	250.309	16.836	105.562	
Tirol	1.264	4.629	387	313	5	4	14.133	280.995	7.012	39.866	
Vorarlberg	40	144	1.727	2.552	3	146	3.831	91.995	2.730	24.703	
Wien	-	-	4	468	2	37	30	1.137	9	17	

Q: STATISTIK AUSTRIA, Agrarstrukturerhebung. - Rundungsdifferenzen technisch bedingt. - 1) Grünlandflächen, die in einem Guten Landwirtschaftlichen und Ökologischen Zustand zu halten sind und die nicht mehr für die Erzeugung genutzt werden.

SONSTIGE FLÄCHEN 2010
in Hektar)

Tabelle 5.0 - Fortsetzung

v o n		Landwirtschaftlich genutzte Fläche		Wald		Energieholz- flächen		Strukturmerkmale	
Extensives Grünland									
Betriebe	Fläche	Betriebe	Fläche	Betriebe	Fläche	Betriebe	Fläche		
Österreich									
Größenklassen der Kulturfäche									
294	102	3.498	1.709	352	107	14	3	unter 1 ha	
2.670	2.735	5.481	7.245	1.925	896	36	14	1 bis unter 2 ha	
15.433	23.677	21.736	51.889	21.013	46.220	221	148	2 bis unter 5 ha	
18.953	40.293	24.667	111.326	27.411	111.444	267	273	5 bis unter 10 ha	
24.882	73.179	30.988	301.914	31.000	196.076	334	377	10 bis unter 20 ha	
17.393	66.757	21.353	358.298	20.676	192.751	218	275	20 bis unter 30 ha	
19.149	107.609	23.869	642.404	22.463	314.564	295	433	30 bis unter 50 ha	
12.032	158.117	15.444	721.041	13.810	361.726	185	398	50 bis unter 100 ha	
3.770	167.441	4.532	360.046	4.368	329.822	36	88	100 bis unter 200 ha	
1.777	230.769	1.951	324.024	2.289	1.849.535	36	321	200 ha und mehr	
116.353	870.680	153.519	2.879.895	145.307	3.403.142	1.642	2.330	zusammen	
Erwerbsarten									
49.867	328.115	66.493	1.815.581	57.138	944.036	728	787	Haupterwerbsbetriebe	
59.501	226.906	78.109	649.708	78.277	801.831	813	1.022	Nebenerwerbsbetriebe	
3.498	38.104	4.792	96.902	4.310	192.476	59	218	Personengemeinschaften	
3.487	277.554	4.125	317.704	5.582	1.464.799	42	303	Betr. jurist. Personen	
Bergbauernbetriebe									
19.187	78.824	21.126	377.899	19.666	226.954	130	134	BHK-Gruppe 1	
26.043	172.107	27.054	469.711	25.392	493.962	123	130	BHK-Gruppe 2	
12.148	115.086	12.266	176.232	11.148	246.412	31	71	BHK-Gruppe 3	
6.013	59.994	6.050	73.049	5.289	78.870	16	18	BHK-Gruppe 4	
52.962	444.669	87.023	1.783.005	83.812	2.356.943	1.342	1.977	ohne BHK-Gruppe	
96.458	830.588	112.409	1.855.242	115.187	2.990.251	906	1.400	Benachteiligte Gebiete	
75.939	783.810	83.504	1.480.655	87.319	2.736.466	462	1.001	darunter Berggebiete	
Betriebsformen									
24.882	188.537	29.103	285.646	46.452	2.309.240	415	1.205	Forstbetriebe	
363	821	1.665	10.561	504	2.920	20	35	Gartenbaubetriebe	
12.023	57.562	21.390	613.644	13.459	57.936	271	381	Marktfrochbetriebe	
3.301	4.938	13.137	111.751	6.598	25.283	143	121	Dauerkulturbetriebe	
57.069	334.107	63.420	1.101.811	56.154	510.807	333	237	Futterbaubetriebe	
6.076	10.194	8.668	211.933	7.866	46.436	291	197	Veredelungsbetriebe	
9.948	24.814	13.321	291.539	11.098	61.360	164	114	Landw. Gemischtbetr.	
2.688	249.705	2.787	252.944	3.176	389.160	5	41	Agrargemeinschaften	
3	3	28	66	-	-	-	-	Nicht klassifiz. Betriebe	
Größenklassen des Standardoutputs (in 1.000 Euro)									
13.496	40.560	17.109	51.313	21.120	69.354	122	54	unter 2	
26.148	150.454	33.957	228.229	34.319	226.058	370	351	2 bis unter 8	
17.125	134.178	21.245	251.782	18.995	203.848	182	276	8 bis unter 15	
20.129	174.636	25.034	429.203	22.347	334.050	195	340	15 bis unter 30	
15.360	138.106	19.506	459.917	17.529	362.314	160	298	30 bis unter 50	
15.230	138.907	21.235	705.360	18.581	476.991	232	374	50 bis unter 100	
8.177	73.005	14.113	633.843	11.425	501.769	336	386	100 bis unter 350	
396	4.649	758	47.410	583	118.186	24	62	350 bis unter 500	
212	7.432	411	43.881	292	177.675	14	73	500 bis unter 1.000	
80	8.751	151	28.957	116	932.896	7	116	1.000 und mehr	
Produktionsgebiete									
28.415	536.116	29.643	661.572	28.252	1.219.907	64	145	Hochalpengebiet	
11.131	77.556	12.019	195.775	12.467	571.684	44	138	Voralpengebiet	
16.487	109.435	18.807	271.443	21.407	633.389	150	433	Alpenostrand	
17.571	38.948	19.914	348.890	22.083	267.587	188	264	Wald- u. Mühlviertel	
4.578	25.509	5.660	85.029	6.320	140.171	34	149	Kärntner Becken	
17.907	34.144	24.879	502.843	22.770	192.467	588	518	Alpenvorland	
16.230	30.201	22.504	213.350	23.479	150.229	442	363	SÖ Flach- u. Hügelland	
4.034	18.772	20.093	600.994	8.529	227.707	132	322	NÖ Flach- u. Hügelland	
Bundesländer									
3.566	15.770	8.597	188.099	5.836	85.536	53	114	Burgenland	
13.007	149.349	14.766	253.887	16.938	486.987	70	254	Kärnten	
20.827	76.031	36.986	911.964	31.037	695.052	397	754	Niederösterreich	
24.722	50.535	30.385	529.670	30.031	443.706	508	433	Oberösterreich	
8.698	124.707	9.050	195.154	8.720	283.509	38	57	Salzburg	
28.082	144.747	34.867	407.762	36.792	851.356	550	680	Steiermark	
13.720	241.129	14.415	290.815	12.496	476.064	16	15	Tirol	
3.705	67.292	3.921	95.132	3.416	71.419	9	19	Vorarlberg	
26	1.120	532	7.414	41	9.512	1	6	Wien	

**KULTURARTEN UND
(Flächenangaben)**

Strukturmerkmale	Forstgärten		Forstwirtschaft. genutzte Fläche		Nicht genutzte landw. Flächen/ nicht genutztes Grünland		Fließende und stehende Gewässer		Unkultivierte Moorflächen	
	Betriebe	Fläche	Betriebe	Fläche	Betriebe	Fläche	Betriebe	Fläche	Betriebe	Fläche
Österreich										
Größenklassen der Kulturfäche										
unter 1 ha	5	1	369	110	429	284	38	47	4	5
1 bis unter 2 ha	11	4	1.963	915	560	456	104	65	10	2
2 bis unter 5 ha	35	25	21.117	46.393	3.455	2.966	604	1.122	89	46
5 bis unter 10 ha	21	25	27.461	111.742	4.448	5.138	830	769	130	114
10 bis unter 20 ha	21	42	31.040	196.494	6.067	6.629	1.000	506	182	191
20 bis unter 30 ha	12	21	20.697	193.047	4.636	6.929	675	1.641	102	144
30 bis unter 50 ha	10	8	22.491	315.005	5.838	7.593	864	2.338	111	134
50 bis unter 100 ha	15	16	13.845	362.140	3.635	13.427	615	843	93	208
100 bis unter 200 ha	5	9	4.370	329.920	904	20.044	346	2.217	50	384
200 ha und mehr	17	128	2.291	1.849.984	488	45.871	458	32.912	46	1.026
zusammen	152	278	145.644	3.405.750	30.460	109.338	5.534	42.458	817	2.253
Erwerbsarten										
Haupterwerbsbetriebe	42	35	57.242	944.858	14.271	18.078	2.099	1.961	265	462
Nebenerwerbsbetriebe	81	84	78.482	802.937	14.227	21.234	2.556	3.409	471	527
Personengemeinschaften	8	31	4.326	192.725	858	4.322	205	951	25	244
Betr. jurist. Personen	21	128	5.594	1.465.231	1.104	65.704	674	36.137	56	1.020
Bergbauernbetriebe										
BHK-Gruppe 1	9	14	19.672	227.103	4.809	2.261	644	399	84	134
BHK-Gruppe 2	11	9	25.406	494.101	5.957	8.290	820	607	113	272
BHK-Gruppe 3	5	7	11.151	246.490	1.919	8.079	304	76	73	87
BHK-Gruppe 4	1	0	5.297	78.888	1.110	6.490	106	37	21	10
ohne BHK-Gruppe	126	248	84.118	2.359.168	16.665	84.219	3.660	41.340	526	1.751
Benachteiligte Gebiete	93	127	115.342	2.991.778	23.510	102.477	4.265	36.108	705	1.601
darunter Berggebiete	54	80	87.405	2.737.548	17.064	98.165	3.079	28.977	591	1.418
Betriebsformen										
Forstbetriebe	93	247	46.564	2.310.693	6.970	39.090	2.098	34.482	420	1.740
Gartenbaubetriebe	5	2	512	2.957	290	293	71	21	7	6
Marktfrochbetriebe	12	5	13.530	58.322	3.399	9.471	422	519	49	45
Dauerkulturbetriebe	7	7	6.636	25.411	2.173	1.610	335	1.577	18	9
Futterbaubetriebe	18	5	56.213	511.049	12.251	14.986	1.703	3.658	232	280
Veredelungsbetriebe	3	2	7.883	46.635	1.999	839	306	67	21	11
Landw. Gemischtbetr.	8	3	11.129	61.477	2.943	1.287	375	185	51	40
Agrargemeinschaften	6	7	3.177	389.208	435	41.763	224	1.950	19	122
Nicht klassifiz. Betriebe	-	-	-	-	-	-	-	-	-	-
Größenklassen des Standardoutputs (in 1.000 Euro)										
unter 2	1	0	21.165	69.409	2.972	6.813	601	1.404	107	69
2 bis unter 8	24	3	34.416	226.413	5.961	25.056	1.170	1.939	224	375
8 bis unter 15	27	9	19.039	204.132	3.813	12.392	675	1.469	102	111
15 bis unter 30	21	14	22.382	334.405	4.915	15.444	796	2.328	139	288
30 bis unter 50	24	20	17.563	362.632	4.139	9.726	693	2.248	93	165
50 bis unter 100	24	20	18.622	477.386	5.023	16.950	792	1.372	88	224
100 bis unter 350	22	81	11.461	502.236	3.320	10.741	651	5.641	43	96
350 bis unter 500	3	12	586	118.259	172	1.505	58	3.704	4	13
500 bis unter 1.000	1	2	294	177.750	93	2.094	37	968	6	493
1.000 und mehr	5	118	116	933.129	52	8.617	61	21.385	11	419
Produktionsgebiete										
Hochalpengebiet	20	30	28.274	1.220.081	4.206	84.075	831	13.510	175	588
Voralpengebiet	13	25	12.482	571.847	2.127	2.800	438	13.145	41	45
Alpenostrand	10	15	21.435	633.837	3.880	5.212	805	686	209	272
Wald- u. Mühlviertel	13	11	22.101	267.862	6.760	3.213	889	1.685	53	323
Kärntner Becken	3	7	6.331	140.328	1.143	2.539	264	804	190	762
Alpenvorland	44	28	22.879	193.013	5.296	4.469	1.056	770	90	151
SÖ Flach- u. Hügelland	23	50	23.523	150.642	4.833	3.289	972	977	41	15
NÖ Flach- u. Hügelland	26	113	8.619	228.141	2.215	3.742	279	10.882	18	97
Bundesländer										
Burgenland	8	5	5.874	85.655	1.357	1.838	214	6.117	12	8
Kärnten	8	18	16.955	487.259	3.127	25.116	662	8.852	365	1.052
Niederösterreich	37	122	31.147	695.927	9.319	7.278	1.078	3.425	68	348
Oberösterreich	46	43	30.121	444.182	6.694	3.729	1.378	10.822	83	181
Salzburg	4	4	8.731	283.570	913	12.423	299	4.495	68	294
Steiermark	34	58	36.849	852.093	7.002	13.959	1.575	1.686	149	234
Tirol	5	9	12.504	476.089	1.699	34.484	247	3.152	58	110
Vorarlberg	10	20	3.422	71.459	296	10.480	72	385	13	21
Wien	-	-	41	9.518	53	32	9	3.523	1	5

Q: STATISTIK AUSTRIA, Agrarstrukturerhebung. - Rundungsdifferenzen technisch bedingt.

SONSTIGE FLÄCHEN 2010
in Hektar)

Tabelle 5.0 - Fortsetzung

Gebäude- und Hofflächen		Sonstige unproduktive Flächen		Sonstige Flächen		Gesamtfläche der land- und forstwirtschaftlichen Betriebe		Strukturmerkmale	
Betriebe	Fläche	Betriebe	Fläche	Betriebe	Fläche	Betriebe	Fläche		
Österreich									
Größenklassen der Kulturfäche									
1.317	169	434	177	1.564	682	3.554	2.502	unter	1 ha
2.696	339	883	224	2.965	1.086	5.510	9.245	1 bis unter	2 ha
14.408	2.213	5.340	4.491	15.719	10.838	27.573	109.121	2 bis unter	5 ha
15.731	2.944	6.818	8.437	17.456	17.401	31.014	240.469	5 bis unter	10 ha
16.122	3.817	8.072	21.337	18.782	32.479	34.098	530.888	10 bis unter	20 ha
10.198	2.935	5.351	16.681	12.420	28.330	22.381	579.674	20 bis unter	30 ha
11.208	4.135	6.218	37.773	14.173	51.972	24.785	1.009.380	30 bis unter	50 ha
6.680	3.071	4.303	73.018	9.146	90.568	16.118	1.173.749	50 bis unter	100 ha
1.842	1.045	1.940	126.669	3.007	150.359	5.108	840.325	100 bis unter	200 ha
893	1.609	1.369	596.758	1.659	678.175	2.509	2.852.183	200 ha und mehr	
81.095	22.276	40.728	885.563	96.891	1.061.890	172.650	7.347.535	zusammen	
Erwerbsarten									
30.555	10.426	15.746	91.218	37.343	122.145	66.764	2.882.584	Haupterwerbsbetriebe	
46.231	9.128	20.461	75.137	52.478	109.435	93.372	1.562.081	Nebenerwerbsbetriebe	
2.402	658	1.296	54.421	3.002	60.596	5.514	350.223	Personengemeinschaften	
1.907	2.064	3.225	664.788	4.068	769.713	7.000	2.552.648	Betr. jurist. Personen	
Bergbauernbetriebe									
9.339	2.740	4.655	18.883	11.664	24.417	21.135	629.419	BHK-Gruppe 1	
12.415	3.241	7.402	58.943	15.279	71.353	27.059	1.035.164	BHK-Gruppe 2	
5.638	1.249	3.597	32.729	6.546	42.219	12.271	464.941	BHK-Gruppe 3	
2.907	450	1.832	10.201	3.342	17.187	6.050	169.124	BHK-Gruppe 4	
50.796	14.597	23.242	764.807	60.060	906.715	106.135	5.048.888	ohne BHK-Gruppe	
62.037	15.669	33.197	865.213	74.536	1.021.068	128.664	5.868.087	Benachteiligte Gebiete	
43.669	10.802	25.863	856.321	53.814	995.683	96.519	5.213.886	darunter Berggebiete	
Betriebsformen									
23.925	6.504	12.469	482.170	27.570	563.984	46.564	3.160.323	Forstbetriebe	
768	362	500	612	940	1.294	1.665	14.811	Gartenbaubetriebe	
8.911	2.584	3.646	40.018	10.610	52.637	21.390	724.603	Marktfuchtbetriebe	
5.997	1.205	2.009	1.053	6.881	5.454	13.137	142.616	Dauerkulturbetriebe	
29.558	7.875	15.188	80.480	35.319	107.279	63.654	1.720.139	Futterbaubetriebe	
4.433	1.738	2.059	1.206	5.256	3.860	8.736	262.428	Veredelungsbetriebe	
6.831	1.863	2.863	2.418	8.012	5.794	13.370	358.810	Landw. Gemischtbetr.	
652	143	1.992	277.605	2.282	321.583	4.106	963.735	Agrargemeinschaften	
20	2	2	2	21	4	28	70	Nicht klassifiz. Betriebe	
Größenklassen des Standardoutputs (in 1.000 Euro)									
13.379	2.111	5.326	26.155	14.885	36.553	25.784	157.275	unter	2
19.969	3.616	9.748	122.694	23.088	153.680	41.348	608.322	2 bis unter	8
10.284	2.233	5.517	71.864	12.276	88.068	22.498	543.983	8 bis unter	15
11.668	3.105	6.441	83.967	14.181	105.132	25.745	868.740	15 bis unter	30
9.018	2.887	5.008	67.070	11.239	82.096	19.966	904.645	30 bis unter	50
9.769	3.804	5.220	69.918	12.381	92.269	21.580	1.275.015	50 bis unter	100
6.442	3.271	3.129	77.109	8.114	96.859	14.342	1.232.938	100 bis unter	350
337	327	164	21.783	419	27.332	787	193.002	350 bis unter	500
139	298	92	26.595	196	30.449	430	252.081	500 bis unter	1.000
90	622	83	318.408	112	349.451	170	1.311.537	1.000 und mehr	
Produktionsgebiete									
12.972	2.668	9.113	706.723	16.857	807.565	33.696	2.689.218	Hochalpengebiet	
5.964	1.627	3.513	92.630	7.212	110.246	13.677	877.868	Voralpengebiet	
11.308	3.254	6.843	36.058	13.338	45.481	22.550	950.761	Alpenostrand	
11.741	2.901	5.568	10.221	14.704	18.343	23.159	635.095	Wald- u. Mühlviertel	
3.291	1.064	1.245	9.834	3.850	15.002	6.797	240.358	Kärntner Becken	
12.837	4.297	5.998	12.533	15.243	22.219	26.647	718.075	Alpenvorland	
15.482	4.117	6.544	3.685	16.988	12.084	25.108	376.075	SÖ Flach- u. Hügelland	
7.500	2.347	1.904	13.881	8.699	30.949	21.016	860.085	NÖ Flach- u. Hügelland	
Bundesländer									
4.592	1.134	936	4.681	5.263	13.779	9.757	287.532	Burgenland	
8.954	2.396	4.620	81.813	10.749	119.230	18.126	860.375	Kärnten	
18.075	5.523	8.179	26.195	22.469	42.770	41.445	1.650.661	Niederösterreich	
16.547	4.642	7.993	67.989	19.537	87.363	33.237	1.061.215	Oberösterreich	
4.383	1.175	2.657	143.610	5.281	161.997	9.736	640.721	Salzburg	
21.508	6.051	11.771	151.573	24.638	173.503	39.281	1.433.357	Steiermark	
5.202	920	3.688	370.523	6.822	409.190	16.051	1.176.094	Tirol	
1.657	278	783	37.361	1.915	48.526	4.464	215.117	Vorarlberg	
177	156	101	1.816	217	5.532	553	22.464	Wien	

Strukturmerkmale	Betriebe mit einer									
	Unter 0,10 ha		0,10 bis unter 0,25 ha		0,25 bis unter 1 ha		1 bis unter 2 ha		2 bis unter 3 ha	
	Anzahl	Fläche	Anzahl	Fläche	Anzahl	Fläche	Anzahl	Fläche	Anzahl	Fläche
Österreich										
Größenklassen der Kulturfäche										
unter 1 ha	3	0	22	4	2.295	1.132	-	-	-	-
1 bis unter 2 ha	26	2	54	9	529	308	816	1.134	-	-
2 bis unter 5 ha	156	9	185	29	602	333	440	651	587	1.432
5 bis unter 10 ha	110	6	161	25	356	200	276	399	183	454
10 bis unter 20 ha	86	5	179	29	326	179	239	343	150	373
20 bis unter 30 ha	42	3	88	14	255	142	127	188	95	239
30 bis unter 50 ha	32	2	129	22	339	180	183	264	109	270
50 bis unter 100 ha	16	1	111	18	234	134	191	275	125	311
100 bis unter 200 ha	6	0	18	3	44	25	40	58	22	55
200 ha und mehr	1	0	2	0	8	3	4	6	3	7
zusammen	478	28	949	153	4.988	2.636	2.316	3.319	1.274	3.142
Größenklassen der landw. genutzten Fläche										
unter 1 ha	38	2	108	17	2.888	1.442	-	-	-	-
1 bis unter 2 ha	78	4	120	19	400	248	1.064	1.485	-	-
2 bis unter 5 ha	152	9	164	26	402	227	388	586	722	1.767
5 bis unter 10 ha	80	5	117	19	280	155	198	287	135	335
10 bis unter 20 ha	67	4	137	23	266	147	182	259	118	293
20 bis unter 30 ha	28	2	79	13	219	123	106	158	68	172
30 bis unter 50 ha	19	1	115	20	282	150	166	238	101	250
50 bis unter 100 ha	12	1	92	15	209	121	173	252	110	275
100 bis unter 200 ha	4	0	16	2	38	21	37	53	19	48
200 ha und mehr	-	-	1	0	4	1	2	3	1	3
zusammen	478	28	949	153	4.988	2.636	2.316	3.319	1.274	3.142
Erwerbsarten										
Haupterwerbsbetriebe	115	7	383	64	1.214	734	1.145	1.662	749	1.866
Nebenerwerbsbetriebe	317	18	526	82	3.612	1.816	1.063	1.505	472	1.150
Personengemeinschaften	39	2	31	5	141	74	90	127	43	102
Betr. jurist. Personen	7	0	9	2	21	11	18	24	10	24
Größenklassen des Standardoutputs (in 1.000 Euro)										
unter 2	40	2	5	1	-	-	-	-	-	-
2 bis unter 8	203	12	281	43	1.933	765	-	-	-	-
8 bis unter 15	76	4	177	29	1.346	859	188	202	-	-
15 bis unter 30	48	3	140	23	799	489	1.075	1.555	152	328
30 bis unter 50	29	2	102	18	363	224	488	712	606	1.517
50 bis unter 100	45	3	116	20	280	157	408	623	399	1.005
100 bis unter 350	35	2	122	19	249	132	152	220	113	282
350 bis unter 500	2	0	4	1	12	6	4	6	4	10
500 bis unter 1.000	-	-	1	0	4	2	1	1	-	-
1.000 und mehr	-	-	1	0	2	1	-	-	-	-
Weinbaugebiete										
Neusiedlersee	2	0	18	3	330	178	239	345	170	423
Neusiedlersee-Hügelland	7	0	30	5	391	200	154	222	97	239
Mittelburgenland	2	0	6	1	149	84	84	118	39	97
Südburgenland	86	5	120	18	183	85	51	72	12	28
Thermenregion	5	0	20	4	153	82	125	179	62	156
Kremstal	3	0	18	3	284	145	107	154	58	140
Kamptal	-	-	9	1	275	139	122	173	57	140
Wagram	10	1	60	9	333	177	154	220	55	135
Traisental	1	0	61	10	180	91	84	119	24	57
Caruntum	2	0	13	2	101	55	54	78	28	71
Wachau	4	0	21	3	172	91	68	98	56	140
Weinviertel	24	2	156	26	1.408	769	616	895	383	942
Südsteiermark	18	1	38	6	218	123	146	211	97	240
Weststeiermark	23	1	15	2	127	71	82	116	25	60
Süd-Oststeiermark	262	15	326	52	563	285	186	258	83	205
Wien	1	0	1	0	64	30	28	40	21	52
Ohne Weinbaugebiet	28	1	37	6	57	31	16	22	7	17
Bundesländer										
Burgenland	97	6	174	27	1.053	548	528	756	318	786
Niederösterreich	54	4	369	62	2.923	1.558	1.337	1.925	724	1.784
Steiermark	305	17	379	60	908	478	414	585	205	505
Wien	1	0	1	0	64	30	28	40	21	52
übrige Bundesländer	21	1	26	4	40	22	9	12	6	15

Q: STATISTIK AUSTRIA, Agrarstrukturerhebung. - Rundungsdifferenzen technisch bedingt.

Tabelle 5.1

Rebfläche von ...								Strukturmerkmale	
3 bis unter 4 ha		4 bis unter 5 ha		5 ha und mehr		Insgesamt			
Anzahl	Fläche	Anzahl	Fläche	Anzahl	Fläche	Anzahl	Fläche		
Österreich									
Größenklassen der Kulturlfläche									
-	-	-	-	-	-	2.320	1.136	unter	1 ha
-	-	-	-	-	-	1.425	1.452	1 bis unter	2 ha
310	1.057	162	721	-	-	2.442	4.232	2 bis unter	5 ha
149	521	137	617	672	4.605	2.044	6.828	5 bis unter	10 ha
136	475	115	515	795	8.348	2.026	10.267	10 bis unter	20 ha
73	255	56	249	376	4.744	1.112	5.833	20 bis unter	30 ha
80	278	94	424	445	5.763	1.411	7.204	30 bis unter	50 ha
91	318	70	315	454	5.826	1.292	7.198	50 bis unter	100 ha
26	90	27	121	115	1.895	298	2.247	100 bis unter	200 ha
1	3	1	5	11	214	31	238	200 ha und mehr	
866	2.998	662	2.966	2.868	31.395	14.401	46.635	zusammen	
Größenklassen der landw. genutzten Fläche									
-	-	-	-	-	-	3.034	1.462	unter	1 ha
-	-	-	-	-	-	1.662	1.756	1 bis unter	2 ha
417	1.431	227	1.010	-	-	2.472	5.055	2 bis unter	5 ha
115	398	133	602	866	5.988	1.924	7.789	5 bis unter	10 ha
88	310	72	322	724	8.150	1.654	9.506	10 bis unter	20 ha
63	220	51	226	309	4.250	923	5.164	20 bis unter	30 ha
74	258	84	379	412	5.388	1.253	6.683	30 bis unter	50 ha
84	295	70	316	441	5.640	1.191	6.914	50 bis unter	100 ha
24	83	25	111	106	1.771	269	2.090	100 bis unter	200 ha
1	3	-	-	10	207	19	217	200 ha und mehr	
866	2.998	662	2.966	2.868	31.395	14.401	46.635	zusammen	
Erwerbsarten									
606	2.099	512	2.294	2.354	24.227	7.078	32.952	Haupterwerbsbetriebe	
230	796	122	546	268	2.581	6.610	8.496	Nebenerwerbsbetriebe	
25	84	19	85	163	2.274	551	2.754	Personengemeinschaften	
5	19	9	41	83	2.313	162	2.433	Betr. jurist. Personen	
Größenklassen des Standardoutputs (in 1.000 Euro)									
-	-	-	-	-	-	45	2	unter	2
-	-	-	-	-	-	2.417	820	2 bis unter	8
-	-	-	-	-	-	1.787	1.095	8 bis unter	15
-	-	-	-	-	-	2.214	2.397	15 bis unter	30
242	814	-	-	-	-	1.830	3.286	30 bis unter	50
440	1.539	476	2.127	558	3.361	2.722	8.835	50 bis unter	100
181	635	185	834	2.078	21.189	3.115	23.314	100 bis unter	350
2	7	-	-	135	2.992	163	3.021	350 bis unter	500
1	3	1	5	84	2.963	92	2.975	500 bis unter	1.000
-	-	-	-	13	890	16	890	1.000 und mehr	
Weinbaugebiete									
137	473	96	429	509	5.560	1.501	7.412	Neusiedlersee	
55	193	35	158	199	2.207	968	3.224	Neusiedlersee-Hügelland	
35	120	13	58	116	1.624	444	2.103	Mittelburgenland	
7	24	2	10	17	142	478	384	Südburgenland	
55	188	57	254	140	1.383	617	2.245	Thermenregion	
33	114	25	113	148	1.683	676	2.352	Kremstal	
49	170	38	170	241	3.045	791	3.839	Kamptal	
45	158	44	194	164	1.655	865	2.550	Wagram	
16	57	10	46	49	397	425	776	Traisental	
16	56	9	41	51	550	274	853	Carnuntum	
44	151	27	120	93	726	485	1.330	Wachau	
242	843	209	937	892	9.936	3.930	14.350	Weinviertel	
63	215	50	223	136	1.386	766	2.404	Südsteiermark	
11	39	11	50	21	234	315	573	Weststeiermark	
46	159	22	99	62	505	1.550	1.577	Süd-Oststeiermark	
7	23	10	45	29	356	161	545	Wien	
5	16	4	17	1	6	155	117	Ohne Weinbaugebiet	
Bundesländer									
234	810	146	655	841	9.533	3.391	13.122	Burgenland	
500	1.737	420	1.880	1.778	19.375	8.105	28.324	Niederösterreich	
120	412	83	372	219	2.125	2.633	4.555	Steiermark	
7	23	10	45	29	356	161	545	Wien	
5	16	3	13	1	6	111	89	übrige Bundesländer	

ANBAU AUF DEM
(Flächenangaben)

Strukturmerkmale	Winter- weichweizen		Sommer- weichweizen		Hartweizen (Durum)		Dinkel		Roggen		Wintermeng- getreide	
	Betriebe	Fläche	Betriebe	Fläche	Betriebe	Fläche	Betriebe	Fläche	Betriebe	Fläche	Betriebe	Fläche
Österreich												
Größenklassen der Kulturfäche												
unter 1 ha	14	4	-	-	-	-	-	-	1	0	1	0
1 bis unter 2 ha	180	146	29	18	4	2	5	2	27	22	2	1
2 bis unter 5 ha	1.091	1.031	215	131	25	25	73	44	333	323	24	12
5 bis unter 10 ha	2.345	3.320	363	268	37	42	186	180	881	1.088	61	54
10 bis unter 20 ha	5.974	16.373	576	598	101	246	491	816	2.732	5.025	217	266
20 bis unter 30 ha	5.808	26.194	420	616	143	543	409	929	2.865	6.455	309	540
30 bis unter 50 ha	8.197	64.234	488	854	439	2.508	627	1.926	3.859	11.931	441	1.119
50 bis unter 100 ha	6.095	98.639	351	910	736	7.008	529	2.887	2.532	13.524	239	957
100 bis unter 200 ha	1.263	41.236	103	499	218	3.135	161	1.591	501	4.765	22	128
200 ha und mehr	261	21.828	38	346	65	3.964	41	758	123	2.846	-	-
zusammen	31.228	273.004	2.583	4.239	1.768	17.473	2.522	9.132	13.854	45.979	1.316	3.075
Größenklassen der landw. genutzten Fläche												
unter 1 ha	52	19	6	2	1	0	1	1	3	1	2	0
1 bis unter 2 ha	342	245	80	47	9	5	15	8	61	47	6	3
2 bis unter 5 ha	1.704	1.652	411	262	30	27	152	100	648	623	42	27
5 bis unter 10 ha	2.946	4.646	443	376	36	44	302	341	1.634	2.240	101	97
10 bis unter 20 ha	6.917	20.498	620	750	105	262	587	1.157	4.188	8.270	421	617
20 bis unter 30 ha	5.777	29.217	363	564	141	542	401	1.046	2.804	7.355	310	692
30 bis unter 50 ha	7.329	65.491	364	904	438	2.550	490	1.792	2.506	10.151	320	1.061
50 bis unter 100 ha	4.974	92.874	217	765	740	7.096	430	2.693	1.629	11.251	105	524
100 bis unter 200 ha	1.006	38.272	63	413	211	3.173	120	1.447	313	3.744	9	54
200 ha und mehr	181	20.092	16	156	57	3.774	24	546	68	2.296	-	-
zusammen	31.228	273.004	2.583	4.239	1.768	17.473	2.522	9.132	13.854	45.979	1.316	3.075
Erwerbsarten												
Haupterwerbsbetriebe	20.418	208.551	1.400	2.877	1.385	13.091	1.507	6.014	8.687	31.023	986	2.567
Nebenerwerbsbetriebe	9.894	48.488	1.076	1.228	312	1.770	888	2.370	4.763	12.438	300	451
Personengemeinschaften	745	9.621	85	100	52	1.223	90	460	327	1.482	26	55
Betr. jurist. Personen	171	6.344	22	34	19	1.390	37	288	77	1.035	4	1
Bergbauernbetriebe												
BHK-Gruppe 1	2.817	7.457	538	896	13	15	545	1.492	4.148	12.752	657	1.631
BHK-Gruppe 2	986	1.519	469	454	8	3	331	544	4.796	10.972	401	778
BHK-Gruppe 3	23	12	38	18	-	-	15	11	204	212	10	11
BHK-Gruppe 4	2	0	7	1	3	0	4	1	17	3	-	-
ohne BHK-Gruppe	27.400	264.016	1.531	2.871	1.744	17.455	1.627	7.085	4.689	22.040	248	656
Benachteiligte Gebiete	9.677	42.775	1.968	2.754	124	853	1.506	4.625	11.077	32.762	1.197	2.797
darunter Berggebiete	3.537	10.118	1.259	1.702	26	19	889	2.010	8.726	23.451	817	1.835
Betriebsformen												
Forstbetriebe	627	5.211	222	322	22	600	146	550	898	2.477	44	64
Gartenbaubetriebe	149	1.373	13	30	17	122	7	9	42	96	-	-
Marktf Fruchtbetriebe	11.075	149.505	522	1.508	1.325	14.288	977	5.410	3.426	19.324	52	170
Dauerkulturbetriebe	1.710	14.914	76	127	113	476	85	223	404	1.481	3	6
Futterbaubetriebe	7.492	22.320	938	1.038	25	48	650	998	6.298	12.493	998	2.179
Veredelungsbetriebe	4.473	29.565	184	342	27	146	113	239	350	1.095	71	298
Landw. Gemischtbetr.	5.693	50.066	628	872	239	1.793	544	1.704	2.435	9.007	148	358
Agrargemeinschaften	9	50	-	-	-	-	-	-	1	6	-	-
Nicht klassifiz. Betriebe	-	-	-	-	-	-	-	-	-	-	-	-
Produktionsgebiete												
Hochalpengebiet	167	173	139	112	9	2	78	37	132	112	2	2
Voralpengebiet	494	1.617	35	117	-	-	36	60	134	377	17	30
Alpenostrand	1.100	3.340	316	498	7	5	208	675	1.926	4.335	70	124
Wald- u. Mühlviertel	3.213	14.222	732	1.140	11	36	782	2.493	7.736	23.319	980	2.303
Kärntner Becken	435	1.782	166	288	1	1	74	265	120	476	9	13
Alpenvorland	12.154	66.530	333	634	18	53	537	1.556	945	2.515	199	505
SÖ Flach- u. Hügelland	3.128	13.775	613	585	21	44	290	861	472	1.135	25	45
NÖ Flach- u. Hügelland	10.537	171.566	249	865	1.701	17.333	517	3.184	2.389	13.708	14	53
Bundesländer												
Burgenland	3.378	41.994	121	319	326	3.326	307	2.025	1.074	5.837	11	15
Kärnten	571	2.251	287	440	1	1	108	306	274	668	13	24
Niederösterreich	15.258	175.724	778	1.767	1.365	13.881	1.021	4.406	7.482	30.600	418	1.061
Oberösterreich	9.216	46.684	512	728	15	27	666	1.668	3.548	6.274	803	1.865
Salzburg	119	220	33	25	1	1	18	17	33	36	2	2
Steiermark	2.474	4.462	772	893	23	19	312	561	1.318	2.236	68	108
Tirol	116	78	74	46	9	2	51	24	85	77	1	1
Vorarlberg	9	10	1	1	1	2	34	61	10	6	-	-
Wien	87	1.582	5	21	27	213	5	64	30	244	-	-

Q: STATISTIK AUSTRIA, Agrarstrukturerhebung. - Rundungsdifferenzen technisch bedingt.

Brotgetreide		Wintergerste		Sommergerste		Hafer		Triticale		Sommerneng- getreide		Strukturmerkmale
Betriebe	Fläche	Betriebe	Fläche	Betriebe	Fläche	Betriebe	Fläche	Betriebe	Fläche	Betriebe	Fläche	
Österreich												
Größenklassen der Kulturfäche												
16	4	3	1	8	3	1	1	3	1	-	-	unter 1 ha
240	190	104	81	102	66	43	28	42	25	6	3	1 bis unter 2 ha
1.632	1.564	627	516	791	583	485	270	356	244	112	60	2 bis unter 5 ha
3.462	4.951	1.576	1.881	1.606	1.711	1.197	929	1.015	924	243	170	5 bis unter 10 ha
8.713	23.323	4.453	9.142	3.786	6.995	3.429	4.216	3.384	4.668	603	725	10 bis unter 20 ha
8.385	35.276	4.534	13.359	3.783	10.078	3.431	5.175	4.017	7.636	753	1.140	20 bis unter 30 ha
11.304	82.571	6.350	27.214	5.266	21.998	4.068	7.934	5.355	14.430	961	2.037	30 bis unter 50 ha
7.561	123.924	3.879	23.974	3.963	29.784	2.137	6.225	3.153	13.818	525	1.731	50 bis unter 100 ha
1.447	51.355	679	6.995	722	9.274	309	1.370	520	3.766	64	281	100 bis unter 200 ha
314	29.742	115	2.626	133	2.811	83	416	110	2.308	12	42	200 ha und mehr
43.074	352.902	22.320	85.789	20.160	83.305	15.183	26.565	17.955	47.820	3.279	6.189	zusammen
Größenklassen der landw. genutzten Fläche												
64	23	15	5	27	12	15	5	3	1	1	0	unter 1 ha
499	355	223	160	238	151	100	55	80	45	22	12	1 bis unter 2 ha
2.742	2.691	1.099	967	1.443	1.119	938	560	723	540	215	122	2 bis unter 5 ha
4.820	7.744	2.169	2.877	2.337	2.856	2.098	1.995	1.888	2.002	412	372	5 bis unter 10 ha
10.943	31.554	5.632	12.699	5.045	10.088	4.930	6.771	5.382	8.553	1.029	1.430	10 bis unter 20 ha
8.121	39.416	4.676	15.628	3.637	11.660	3.237	5.861	4.107	9.476	705	1.367	20 bis unter 30 ha
9.069	81.949	5.245	26.367	3.965	20.442	2.590	6.177	3.775	12.849	612	1.685	30 bis unter 50 ha
5.571	115.203	2.676	18.808	2.888	26.759	1.098	4.072	1.720	10.030	252	1.028	50 bis unter 100 ha
1.052	47.103	508	5.963	501	7.838	142	824	232	2.503	26	147	100 bis unter 200 ha
193	26.864	77	2.316	79	2.380	35	245	45	1.821	5	26	200 ha und mehr
43.074	352.902	22.320	85.789	20.160	83.305	15.183	26.565	17.955	47.820	3.279	6.189	zusammen
Erwerbsarten												
27.435	264.122	15.712	67.485	12.988	63.590	9.661	18.443	12.809	36.474	2.245	4.754	Haupterwerbsbetriebe
14.383	66.745	6.020	15.128	6.635	16.678	5.140	7.333	4.743	9.038	937	1.265	Nebenerwerbsbetriebe
1.049	12.942	497	1.997	460	1.894	332	589	340	1.201	91	155	Personengemeinschaften
207	9.093	91	1.179	77	1.143	50	199	63	1.107	6	15	Betr. jurist. Personen
Bergbauernbetriebe												
6.864	24.243	3.109	6.716	4.279	11.157	4.114	6.986	5.661	13.522	1.123	2.147	BHK-Gruppe 1
5.813	14.269	1.134	1.830	4.215	10.369	4.888	8.735	4.673	8.857	1.192	2.456	BHK-Gruppe 2
267	264	26	30	161	144	290	224	171	184	49	59	BHK-Gruppe 3
30	5	-	-	27	2	55	6	1	0	3	2	BHK-Gruppe 4
30.100	314.122	18.051	77.213	11.478	61.633	5.836	10.613	7.449	25.257	912	1.526	ohne BHK-Gruppe
20.412	86.567	8.638	21.172	12.598	33.235	11.169	19.166	13.168	31.142	2.799	5.346	Benachteiligte Gebiete
12.306	39.134	3.831	8.426	8.839	23.186	8.738	15.348	9.712	21.604	2.176	4.362	darunter Berggebiete
Betriebsformen												
1.692	9.223	415	1.206	883	2.218	983	1.470	724	1.418	184	215	Forstbetriebe
179	1.631	69	296	82	232	33	70	20	54	6	7	Gartenbaubetriebe
12.830	190.205	4.202	21.171	5.357	34.972	1.998	5.577	1.727	9.547	128	303	Marktfuchtbetriebe
1.916	17.228	350	1.131	1.163	6.369	131	153	152	572	16	10	Dauerkulturbetriebe
14.056	39.076	8.644	19.642	7.379	14.418	8.264	11.164	11.617	24.274	2.230	3.887	Futterbaubetriebe
4.831	31.685	4.688	27.583	1.297	5.382	1.103	2.430	1.143	4.154	170	451	Veredelungsbetriebe
7.560	63.800	3.948	14.743	3.996	19.701	2.669	5.697	2.572	7.801	545	1.316	Landw. Gemischtbetr.
10	56	4	18	3	12	2	6	-	-	-	-	Agrargemeinschaften
-	-	-	-	-	-	-	-	-	-	-	-	Nicht klassifiz. Betriebe
Produktionsgebiete												
434	438	163	229	646	649	420	293	496	620	82	86	Hochalpengebiet
596	2.201	404	1.117	247	496	331	466	384	860	49	65	Voralpengebiet
2.957	8.977	1.068	2.368	1.951	3.933	1.454	2.104	2.396	5.158	252	425	Alpenostrand
10.394	43.513	2.822	6.349	6.898	21.689	7.485	14.105	7.635	18.420	1.952	4.099	Wald- u. Mühlviertel
696	2.826	740	2.435	666	1.910	265	482	654	1.790	148	281	Kärntner Becken
12.968	71.794	11.007	46.881	1.597	2.875	3.984	6.964	4.510	11.182	601	1.008	Alpenvorland
4.071	16.445	2.881	6.169	1.716	2.395	594	703	716	1.556	173	178	SÖ Flach- u. Hügelland
10.958	206.709	3.235	20.241	6.439	49.358	650	1.447	1.164	8.233	22	48	NÖ Flach- u. Hügelland
Bundesländer												
3.699	53.517	1.330	7.095	1.099	3.645	551	1.122	419	3.589	31	45	Burgenland
1.084	3.691	1.014	3.095	1.113	2.786	706	1.001	1.215	2.941	310	517	Kärnten
20.134	227.440	7.159	30.612	11.397	66.922	6.249	13.592	6.748	21.025	1.057	2.795	Niederösterreich
13.147	57.245	9.630	39.143	3.547	5.503	6.345	9.495	7.273	16.416	1.605	2.521	Oberösterreich
179	301	120	238	269	379	177	206	208	298	27	32	Salzburg
4.412	8.278	2.946	5.367	2.412	3.575	988	1.073	1.809	3.181	245	276	Steiermark
276	228	89	81	275	164	156	35	256	244	4	5	Tirol
49	79	10	17	3	4	4	3	22	40	-	-	Vorarlberg
94	2.124	22	142	45	328	7	37	5	86	-	-	Wien

**ANBAU AUF DEM
(Flächenangaben)**

Strukturmerkmale	Sonstiges Getreide (Sorghum, Hirse, Buchw., Quinoa etc.)		Körnermais		Mais für Corn-Cob-Mix (CCM)		Futtergetreide		Getreide insgesamt	
	Betriebe	Fläche	Betriebe	Fläche	Betriebe	Fläche	Betriebe	Fläche	Betriebe	Fläche
Österreich										
Größenklassen der Kulturfäche										
unter 1 ha	-	-	11	2	-	-	23	8	38	13
1 bis unter 2 ha	7	5	336	285	8	7	604	501	768	691
2 bis unter 5 ha	59	55	2.021	2.190	101	131	3.808	4.048	4.541	5.613
5 bis unter 10 ha	103	130	3.074	5.662	244	653	6.718	12.061	7.718	17.012
10 bis unter 20 ha	326	556	4.846	17.411	503	2.829	13.204	46.542	14.534	69.865
20 bis unter 30 ha	324	736	3.786	22.965	423	4.168	11.564	65.257	12.329	100.533
30 bis unter 50 ha	629	1.726	5.423	49.695	581	8.600	14.372	133.635	15.112	216.206
50 bis unter 100 ha	922	3.708	3.839	51.881	259	5.224	8.965	136.346	9.411	260.270
100 bis unter 200 ha	295	1.760	850	19.309	12	571	1.683	43.326	1.795	94.682
200 ha und mehr	82	977	212	11.051	-	-	383	20.232	411	49.974
zusammen	2.747	9.653	24.398	180.451	2.131	22.184	61.324	461.956	66.657	814.859
Größenklassen der landw. genutzten Fläche										
unter 1 ha	-	-	94	35	2	0	148	59	205	82
1 bis unter 2 ha	12	10	987	782	41	39	1.568	1.254	1.889	1.610
2 bis unter 5 ha	84	73	3.145	4.364	207	378	6.318	8.123	7.420	10.813
5 bis unter 10 ha	149	189	3.214	8.172	343	1.440	8.670	19.903	9.751	27.647
10 bis unter 20 ha	386	709	4.838	22.512	522	4.096	15.982	66.858	17.288	98.413
20 bis unter 30 ha	332	770	3.530	26.002	392	4.668	10.601	75.432	11.192	114.848
30 bis unter 50 ha	606	1.742	4.774	49.727	476	8.092	10.751	127.080	11.271	209.029
50 bis unter 100 ha	861	3.683	3.016	43.068	143	3.111	5.994	110.558	6.282	225.761
100 bis unter 200 ha	258	1.637	660	15.918	5	360	1.094	35.189	1.149	82.292
200 ha und mehr	59	840	140	9.872	-	-	198	17.500	210	44.365
zusammen	2.747	9.653	24.398	180.451	2.131	22.184	61.324	461.956	66.657	814.859
Erwerbsarten										
Haupterwerbsbetriebe	1.838	6.850	13.752	131.898	1.452	17.844	36.576	347.337	38.735	611.460
Nebenerwerbsbetriebe	757	1.924	9.622	38.532	616	3.775	22.753	93.673	25.692	160.418
Personengemeinschaften	104	502	863	5.937	59	521	1.741	12.796	1.940	25.738
Betr. jurist. Personen	48	377	161	4.085	4	45	254	8.150	290	17.243
Bergbauernbetriebe										
BHK-Gruppe 1	286	719	761	3.826	14	82	10.323	45.155	11.200	69.398
BHK-Gruppe 2	188	355	129	254	2	7	8.744	32.862	9.439	47.131
BHK-Gruppe 3	2	0	20	15	-	-	536	657	633	921
BHK-Gruppe 4	1	0	1	0	-	-	82	10	103	15
ohne BHK-Gruppe	2.270	8.578	23.487	176.357	2.115	22.096	41.639	383.272	45.282	697.394
Benachteiligte Gebiete	999	2.923	9.205	52.526	1.105	10.830	34.472	176.341	37.674	262.907
darunter Berggebiete	497	1.107	2.066	13.895	71	604	19.928	88.533	21.733	127.668
Betriebsformen										
Forstbetriebe	95	341	989	3.311	26	24	3.249	10.201	3.871	19.424
Gartenbaubetriebe	15	37	168	941	7	33	273	1.671	319	3.302
Marktfurchtbetriebe	1.561	6.138	8.973	68.075	205	860	15.506	146.643	17.304	336.848
Dauerkulturbetriebe	174	680	1.206	4.189	30	73	2.460	13.176	2.863	30.404
Futterbaubetriebe	208	424	2.318	6.423	54	145	22.191	80.378	23.931	119.454
Veredelungsbetriebe	132	446	5.803	67.139	1.447	18.463	7.631	126.047	7.758	157.732
Landw. Gemischtbetr.	560	1.578	4.933	30.345	361	2.585	10.000	83.765	10.594	147.565
Agrargemeinschaften	2	8	8	28	1	1	14	74	17	130
Nicht klassifiz. Betriebe	-	-	-	-	-	-	-	-	-	-
Produktionsgebiete										
Hochalpengebiet	11	11	101	183	-	-	1.467	2.072	1.663	2.510
Voralpengebiet	23	90	69	313	1	8	881	3.415	993	5.616
Alpenostrand	58	160	596	3.036	24	144	4.936	17.327	5.688	26.304
Wald- u. Mühlviertel	582	1.309	433	2.001	12	82	13.737	68.055	14.627	111.567
Kärntner Becken	40	133	1.485	15.175	5	71	2.429	22.278	2.586	25.104
Alpenvorland	239	631	7.951	64.296	563	6.401	15.764	140.238	16.833	212.031
SÖ Flach- u. Hügelland	134	280	8.705	51.307	1.477	14.962	11.642	77.551	12.573	93.996
NÖ Flach- u. Hügelland	1.660	7.038	5.058	44.139	49	517	10.468	131.020	11.694	337.730
Bundesländer										
Burgenland	414	1.539	2.191	20.398	7	14	3.613	37.445	4.374	90.962
Kärnten	47	146	1.755	16.831	5	71	3.863	27.388	4.139	31.078
Niederösterreich	1.932	7.115	6.616	54.426	216	2.581	21.892	199.068	23.568	426.508
Oberösterreich	226	553	5.733	43.730	405	4.391	17.748	121.751	18.962	178.996
Salzburg	3	5	25	118	1	31	547	1.308	590	1.609
Steiermark	87	99	8.016	44.600	1.496	15.092	12.870	73.263	14.029	81.541
Tirol	10	9	31	65	-	-	669	602	809	830
Vorarlberg	-	-	18	50	1	3	51	117	87	195
Wien	28	187	13	234	-	-	71	1.015	99	3.139

Q: STATISTIK AUSTRIA, Agrarstrukturerhebung. - Rundungsdifferenzen technisch bedingt. - 1) Einschl. Gemenge von Getreide mit Körnererbsen bzw. Ackerbohnen.

Körnererbsen		Ackerbohnen		Süßlupinen		Linsen, Kichererbsen und Wicken		Andere Hülsenfrüchte ¹⁾		Körner- leguminosen		Strukturmerkmale
Betriebe	Fläche	Betriebe	Fläche	Betriebe	Fläche	Betriebe	Fläche	Betriebe	Fläche	Betriebe	Fläche	
Österreich												
Größenklassen der Kulturfläche												
1	0	-	-	-	-	1	0	-	-	2	0	unter 1 ha
6	4	7	6	-	-	-	-	1	0	14	10	1 bis unter 2 ha
69	59	29	23	2	1	6	4	28	17	132	104	2 bis unter 5 ha
242	276	96	114	3	2	14	24	55	52	402	468	5 bis unter 10 ha
865	1.364	229	396	18	28	42	61	170	226	1.279	2.074	10 bis unter 20 ha
894	1.571	213	487	13	15	50	123	227	366	1.330	2.562	20 bis unter 30 ha
1.350	3.013	356	990	28	36	140	303	433	1.008	2.090	5.349	30 bis unter 50 ha
1.250	4.355	331	1.204	37	89	232	915	382	1.462	1.834	8.026	50 bis unter 100 ha
294	1.625	74	500	6	11	77	360	99	780	416	3.277	100 bis unter 200 ha
76	1.267	32	463	4	10	18	312	17	456	118	2.509	200 ha und mehr
5.047	13.534	1.367	4.182	111	193	580	2.102	1.412	4.367	7.617	24.379	zusammen
Größenklassen der landw. genutzten Fläche												
2	0	1	0	-	-	2	0	-	-	5	1	unter 1 ha
8	6	12	7	-	-	-	-	4	1	24	13	1 bis unter 2 ha
126	102	62	54	5	3	6	5	45	29	241	193	2 bis unter 5 ha
411	507	123	168	7	8	26	37	84	82	637	802	5 bis unter 10 ha
1.090	1.734	269	521	20	30	46	80	283	391	1.644	2.756	10 bis unter 20 ha
897	1.731	228	587	16	20	58	125	256	441	1.364	2.903	20 bis unter 30 ha
1.178	2.925	350	1.031	31	61	137	327	345	963	1.815	5.308	30 bis unter 50 ha
1.052	4.005	248	980	23	52	223	889	297	1.279	1.477	7.204	50 bis unter 100 ha
230	1.395	60	522	6	11	70	432	88	776	338	3.135	100 bis unter 200 ha
53	1.129	14	313	3	8	12	208	10	406	72	2.063	200 ha und mehr
5.047	13.534	1.367	4.182	111	193	580	2.102	1.412	4.367	7.617	24.379	zusammen
Erwerbsarten												
3.204	9.340	843	2.777	82	149	422	1.515	1.012	3.353	4.876	17.134	Haupterwerbsbetriebe
1.697	3.233	462	1.106	27	41	129	305	357	892	2.502	5.578	Nebenerwerbsbetriebe
102	392	38	162	1	2	19	150	36	96	171	801	Personengemeinschaften
44	570	24	137	1	0	10	132	7	26	68	865	Betr. jurist. Personen
Bergbauernbetriebe												
874	1.637	154	370	41	76	42	94	218	380	1.221	2.557	BHK-Gruppe 1
698	1.008	49	77	16	23	20	24	428	666	1.140	1.799	BHK-Gruppe 2
-	-	-	-	-	-	-	-	6	4	6	4	BHK-Gruppe 3
-	-	-	-	-	-	-	-	1	0	1	0	BHK-Gruppe 4
3.475	10.889	1.164	3.735	54	94	518	1.984	759	3.316	5.249	20.019	ohne BHK-Gruppe
2.629	5.786	530	1.359	79	144	179	536	833	1.656	3.903	9.480	Benachteiligte Gebiete
1.624	2.971	216	550	56	94	62	100	639	1.054	2.413	4.770	darunter Berggebiete
Betriebsformen												
212	557	78	217	6	11	12	34	50	101	335	920	Forstbetriebe
32	87	12	24	2	1	3	2	9	13	52	128	Gartenbaubetriebe
2.018	6.696	506	2.123	37	75	360	1.450	468	2.366	2.874	12.709	Marktfrochttbetriebe
302	843	27	63	1	2	72	200	53	168	411	1.275	Dauerkulturbetriebe
869	1.446	276	515	34	64	26	43	506	827	1.622	2.895	Futterbaubetriebe
298	765	180	501	7	8	14	20	49	167	513	1.460	Veredelungsbetriebe
1.315	3.139	288	741	24	32	92	352	277	725	1.808	4.990	Landw. Gemischtbetr.
1	1	-	-	-	-	1	1	-	-	2	2	Agrargemeinschaften
-	-	-	-	-	-	-	-	-	-	-	-	Nicht klassifiz. Betriebe
Produktionsgebiete												
7	14	1	0	-	-	3	1	3	5	14	20	Hochalpengebiet
35	101	7	13	-	-	3	3	9	9	53	126	Voralpengebiet
180	409	47	140	4	5	15	68	62	119	290	741	Alpenostrand
1.812	3.259	222	601	66	122	82	152	629	1.047	2.568	5.181	Wald- u. Mühlviertel
120	481	22	157	1	4	2	1	14	44	153	687	Kärntner Becken
494	950	643	2.078	26	42	17	17	110	242	1.197	3.329	Alpenvorland
193	506	239	438	3	1	5	8	38	112	462	1.064	SÖ Flach- u. Hügelland
2.206	7.815	186	755	11	20	453	1.853	547	2.789	2.880	13.232	NÖ Flach- u. Hügelland
Bundesländer												
594	2.057	93	412	7	11	147	698	227	1.567	867	4.745	Burgenland
162	569	29	170	3	6	2	1	19	56	205	802	Kärnten
3.663	9.716	396	1.263	67	125	398	1.295	871	2.249	4.811	14.649	Niederösterreich
496	866	615	1.927	32	50	16	19	241	353	1.316	3.215	Oberösterreich
4	4	1	1	-	-	-	-	3	4	8	8	Salzburg
109	227	230	393	2	1	5	7	44	126	380	754	Steiermark
1	1	1	0	-	-	2	1	1	0	5	2	Tirol
-	-	-	-	-	-	-	-	-	-	-	-	Vorarlberg
18	94	2	16	-	-	10	83	6	12	25	204	Wien

**ANBAU AUF DEM
(Flächenangaben)**

Strukturmerkmale	Frühe und mittelfrühe Speisekartoffeln		Spätkartoffeln		Zuckerrüben (ohne Saatgut)		Futterrüben und sonstige Futterhackfrüchte (ohne Saatgut)		<i>Hackfrüchte</i>	
	Betriebe	Fläche	Betriebe	Fläche	Betriebe	Fläche	Betriebe	Fläche	Betriebe	Fläche
Österreich										
Größenklassen der Kulturfäche										
unter 1 ha	27	2	10	1	-	-	3	0	33	3
1 bis unter 2 ha	145	14	52	7	1	1	13	1	193	23
2 bis unter 5 ha	1.233	123	138	19	18	20	86	5	1.386	167
5 bis unter 10 ha	2.036	303	156	50	96	127	109	11	2.253	491
10 bis unter 20 ha	3.497	864	316	312	673	1.400	123	28	4.332	2.604
20 bis unter 30 ha	2.959	1.134	366	604	1.120	3.360	95	35	4.150	5.133
30 bis unter 50 ha	3.415	3.190	795	2.603	2.498	11.321	115	76	5.865	17.191
50 bis unter 100 ha	2.029	4.638	744	4.138	2.641	18.761	80	61	4.368	27.599
100 bis unter 200 ha	365	1.620	136	1.308	593	6.444	25	15	852	9.387
200 ha und mehr	73	623	25	626	115	3.322	8	3	175	4.574
zusammen	15.779	12.512	2.738	9.667	7.755	44.758	657	235	23.607	67.171
Größenklassen der landw. genutzten Fläche										
unter 1 ha	104	8	32	2	-	-	6	0	130	11
1 bis unter 2 ha	366	36	106	14	3	2	29	2	465	55
2 bis unter 5 ha	2.138	230	181	38	21	23	126	8	2.330	301
5 bis unter 10 ha	2.723	436	179	88	112	150	114	15	2.976	690
10 bis unter 20 ha	4.323	1.207	450	537	797	1.729	123	32	5.361	3.505
20 bis unter 30 ha	2.438	1.266	403	931	1.199	3.784	80	41	3.708	6.021
30 bis unter 50 ha	2.208	3.126	658	2.639	2.481	11.673	86	67	4.517	17.504
50 bis unter 100 ha	1.212	4.221	598	3.672	2.503	18.210	69	55	3.342	26.158
100 bis unter 200 ha	229	1.502	112	1.177	543	6.132	19	12	657	8.823
200 ha und mehr	38	479	19	568	96	3.055	5	2	121	4.104
zusammen	15.779	12.512	2.738	9.667	7.755	44.758	657	235	23.607	67.171
Erwerbsarten										
Haupterwerbsbetriebe	9.301	10.133	1.949	8.207	6.063	36.236	365	172	15.052	54.748
Nebenerwerbsbetriebe	6.019	1.675	706	1.044	1.501	6.207	266	49	7.890	8.975
Personengemeinschaften	397	436	68	282	150	1.632	22	11	564	2.361
Betr. jurist. Personen	62	268	15	134	41	682	4	3	101	1.087
Bergbauernbetriebe										
BHK-Gruppe 1	3.873	1.418	563	1.895	7	20	108	39	4.262	3.372
BHK-Gruppe 2	4.575	1.984	863	1.927	-	-	97	10	5.135	3.920
BHK-Gruppe 3	691	47	29	4	-	-	29	2	720	52
BHK-Gruppe 4	311	13	15	0	-	-	7	0	327	14
ohne BHK-Gruppe	6.329	9.049	1.268	5.841	7.748	44.738	416	184	13.163	59.812
Benachteiligte Gebiete	11.658	4.941	1.765	4.253	230	1.194	356	83	13.091	10.471
darunter Berggebiete	9.537	4.010	1.598	3.892	25	144	260	61	10.643	8.108
Betriebsformen										
Forstbetriebe	1.093	254	102	75	24	391	25	4	1.214	723
Gartenbaubetriebe	84	65	37	25	42	269	4	5	134	365
Marktfirchbetriebe	2.656	7.727	1.022	5.371	4.717	29.898	118	85	6.737	43.081
Dauerkulturbetriebe	276	79	27	74	375	1.604	21	8	658	1.764
Futterbaubetriebe	8.123	1.256	494	415	294	991	241	40	8.815	2.703
Veredelungsbetriebe	709	425	127	452	758	3.401	34	32	1.454	4.310
Landw. Gemischtbetr.	2.837	2.706	929	3.255	1.545	8.204	214	60	4.594	14.225
Agrargemeinschaften	1	0	-	-	-	-	-	-	1	0
Nicht klassifiz. Betriebe	-	-	-	-	-	-	-	-	-	-
Produktionsgebiete										
Hochalpengebiet	2.108	570	113	34	-	-	61	14	2.215	618
Voralpengebiet	159	17	5	0	3	14	8	4	169	36
Alpenostrand	1.273	395	49	16	11	89	29	15	1.328	515
Wald- u. Mühlviertel	6.556	3.495	1.465	4.011	34	104	194	40	7.534	7.649
Kärntner Becken	560	248	29	17	1	16	10	1	582	282
Alpenvorland	2.248	735	258	977	2.041	8.861	120	99	4.182	10.672
SÖ Flach- u. Hügelland	1.024	398	105	38	55	335	55	5	1.157	777
NÖ Flach- u. Hügelland	1.851	6.653	714	4.574	5.610	35.339	180	56	6.440	46.621
Bundesländer										
Burgenland	430	415	68	370	548	4.128	51	16	968	4.930
Kärnten	1.144	355	79	21	1	16	21	3	1.216	395
Niederösterreich	4.980	9.288	2.058	8.376	5.873	34.275	276	96	10.635	52.035
Oberösterreich	5.656	1.130	288	767	1.237	5.793	199	85	6.956	7.775
Salzburg	373	120	40	33	-	-	7	7	388	160
Steiermark	1.674	693	119	46	53	237	50	12	1.810	989
Tirol	1.427	432	69	30	-	-	47	13	1.491	475
Vorarlberg	84	38	15	5	-	-	4	1	92	44
Wien	11	40	2	18	43	308	2	1	51	367

Q: STATISTIK AUSTRIA, Agrarstrukturerhebung. - Rundungsdifferenzen technisch bedingt.

Tabelle 5.2 - Fortsetzung

Winterraps zur Ölgewinnung (einschl. Industrieraps)		Sommerraps und Rüben		Sonnenblumen		Sojabohnen		Mohn		Strukturmerkmale
Betriebe	Fläche	Betriebe	Fläche	Betriebe	Fläche	Betriebe	Fläche	Betriebe	Fläche	
Österreich										
Größenklassen der Kulturfläche										
-	-	-	-	2	1	-	-	-	-	unter 1 ha
5	3	-	-	10	4	14	14	2	0	1 bis unter 2 ha
58	64	5	3	88	76	100	117	8	3	2 bis unter 5 ha
232	394	8	9	260	354	413	751	20	18	5 bis unter 10 ha
940	2.416	14	19	708	1.571	1.260	3.674	96	152	10 bis unter 20 ha
1.176	4.226	10	9	795	2.410	1.154	4.391	85	167	20 bis unter 30 ha
2.441	11.911	20	47	1.271	5.395	1.620	8.002	256	733	30 bis unter 50 ha
2.482	19.874	16	18	1.446	9.817	1.273	9.606	254	1.010	50 bis unter 100 ha
586	9.234	7	22	361	3.966	340	4.875	68	444	100 bis unter 200 ha
110	5.677	4	19	65	1.826	97	3.007	3	3	200 ha und mehr
8.030	53.799	84	146	5.006	25.420	6.271	34.437	792	2.531	zusammen
Größenklassen der landw. genutzten Fläche										
-	-	-	-	4	2	2	1	-	-	unter 1 ha
11	9	2	1	24	8	43	36	4	1	1 bis unter 2 ha
87	96	7	6	140	118	204	277	11	6	2 bis unter 5 ha
345	609	8	11	319	464	590	1.253	41	37	5 bis unter 10 ha
1.148	3.174	18	29	770	1.792	1.445	4.658	116	211	10 bis unter 20 ha
1.382	5.356	10	12	804	2.573	1.089	4.606	113	254	20 bis unter 30 ha
2.389	12.691	18	42	1.200	5.309	1.566	8.266	230	686	30 bis unter 50 ha
2.110	18.423	12	10	1.367	9.725	995	8.376	219	961	50 bis unter 100 ha
472	8.123	6	21	326	3.724	273	4.455	56	375	100 bis unter 200 ha
86	5.318	3	15	52	1.705	64	2.510	2	0	200 ha und mehr
8.030	53.799	84	146	5.006	25.420	6.271	34.437	792	2.531	zusammen
Erwerbsarten										
5.691	40.597	49	93	3.463	19.352	3.574	22.077	557	2.003	Haupterwerbsbetriebe
2.110	9.469	28	33	1.394	4.734	2.433	10.612	216	476	Nebenerwerbsbetriebe
167	2.009	4	8	114	923	205	1.174	12	47	Personengemeinschaften
62	1.724	3	12	35	411	59	575	7	6	Betr. jurist. Personen
Bergbauernbetriebe										
819	3.601	12	25	147	442	190	732	178	449	BHK-Gruppe 1
247	1.102	18	29	41	55	23	61	164	375	BHK-Gruppe 2
-	-	-	-	-	-	2	2	-	-	BHK-Gruppe 3
-	-	-	-	-	-	-	-	-	-	BHK-Gruppe 4
6.964	49.097	54	92	4.818	24.923	6.056	33.641	450	1.707	ohne BHK-Gruppe
2.241	12.886	52	95	884	2.915	1.769	10.650	419	1.024	Benachteiligte Gebiete
1.038	4.847	36	75	248	696	442	2.397	344	826	darunter Berggebiete
Betriebsformen										
89	1.575	8	25	109	264	168	895	16	28	Forstbetriebe
24	138	1	1	35	106	26	138	3	4	Gartenbaubetriebe
3.491	26.462	37	78	2.604	14.987	3.277	21.864	387	1.464	Marktfrochttbetriebe
417	2.494	2	2	655	2.926	107	533	13	24	Dauerkulturbetriebe
985	4.120	12	9	280	682	645	1.897	120	275	Futterbaubetriebe
1.382	8.042	4	4	264	1.080	984	4.329	58	200	Veredelungsbetriebe
1.639	10.950	20	27	1.059	5.376	1.061	4.772	195	535	Landw. Gemischtbetr.
3	19	-	-	-	-	3	10	-	-	Agrargemeinschaften
-	-	-	-	-	-	-	-	-	-	Nicht klassifiz. Betriebe
Produktionsgebiete										
1	3	1	1	6	4	5	13	-	-	Hochalpengebiet
39	188	1	0	48	202	19	81	1	5	Voralpengebiet
128	545	5	12	62	201	165	1.022	5	17	Alpenostrand
1.424	7.447	32	69	227	690	170	471	386	921	Wald- u. Mühlviertel
8	30	1	1	85	239	428	2.488	1	1	Kärntner Becken
2.769	14.168	11	30	615	1.709	3.291	14.516	155	592	Alpenvorland
384	2.553	16	17	237	488	1.297	9.292	14	41	SÖ Flach- u. Hügelland
3.277	28.866	17	15	3.726	21.887	896	6.555	230	954	NÖ Flach- u. Hügelland
Bundesländer										
953	10.342	8	6	615	3.707	1.273	10.783	25	101	Burgenland
10	33	3	4	91	249	477	2.846	1	1	Kärnten
4.397	30.161	36	59	3.768	20.381	1.176	6.206	566	1.753	Niederösterreich
2.412	12.094	20	51	324	810	2.934	13.001	190	657	Oberösterreich
3	20	-	-	3	4	5	29	-	-	Salzburg
224	772	17	26	192	246	392	1.525	10	20	Steiermark
-	-	-	-	5	1	3	2	-	-	Tirol
-	-	-	-	2	0	-	-	-	-	Vorarlberg
31	378	-	-	6	24	11	46	-	-	Wien

ANBAU AUF DEM
(Flächenangaben)

Strukturmerkmale	Öllein		Ölkürbis		Sonstige Ölfrüchte (Saflor, Senf, Sesam etc.)		Ölfrüchte	
	Betriebe	Fläche	Betriebe	Fläche	Betriebe	Fläche	Betriebe	Fläche
Österreich								
Größenklassen der Kulturfäche								
unter 1 ha	-	-	6	2	1	0	9	3
1 bis unter 2 ha	2	1	154	82	3	2	186	107
2 bis unter 5 ha	3	1	1.197	775	20	14	1.451	1.054
5 bis unter 10 ha	8	7	1.868	2.097	40	35	2.724	3.665
10 bis unter 20 ha	40	66	2.047	4.026	132	169	4.809	12.093
20 bis unter 30 ha	30	49	1.018	3.260	149	205	3.894	14.719
30 bis unter 50 ha	80	190	1.106	5.362	317	535	5.826	32.174
50 bis unter 100 ha	75	248	883	7.074	473	1.186	5.104	48.833
100 bis unter 200 ha	24	102	199	2.715	153	518	1.145	21.876
200 ha und mehr	1	8	38	1.513	25	168	231	12.222
zusammen	263	672	8.516	26.907	1.313	2.832	25.379	146.745
Größenklassen der landw. genutzten Fläche								
unter 1 ha	-	-	89	23	2	0	97	25
1 bis unter 2 ha	3	1	586	299	5	2	662	358
2 bis unter 5 ha	8	5	2.004	1.728	30	19	2.431	2.256
5 bis unter 10 ha	16	24	1.839	2.956	57	51	3.022	5.404
10 bis unter 20 ha	42	68	1.570	4.242	176	244	4.796	14.418
20 bis unter 30 ha	39	74	727	2.921	160	225	3.728	16.020
30 bis unter 50 ha	67	168	847	4.972	297	519	5.334	32.653
50 bis unter 100 ha	65	224	668	6.057	439	1.171	4.227	44.947
100 bis unter 200 ha	22	99	156	2.295	127	446	917	19.537
200 ha und mehr	1	8	30	1.414	20	155	165	11.127
zusammen	263	672	8.516	26.907	1.313	2.832	25.379	146.745
Erwerbsarten								
Haupterwerbsbetriebe	170	476	3.723	17.448	935	2.138	14.593	104.183
Nebenerwerbsbetriebe	86	177	4.303	7.724	339	526	9.785	33.752
Personengemeinschaften	5	11	457	1.081	28	74	852	5.327
Betr. jurist. Personen	2	7	33	654	11	94	149	3.483
Bergbauernbetriebe								
BHK-Gruppe 1	42	86	206	386	216	320	1.591	6.040
BHK-Gruppe 2	29	47	76	50	184	277	656	1.994
BHK-Gruppe 3	-	-	28	6	-	-	30	8
BHK-Gruppe 4	-	-	1	0	1	0	2	0
ohne BHK-Gruppe	192	539	8.205	26.466	912	2.236	23.100	138.703
Benachteiligte Gebiete	119	227	5.395	12.004	611	1.025	10.157	40.826
darunter Berggebiete	88	176	700	1.313	419	645	2.913	10.976
Betriebsformen								
Forstbetriebe	12	20	686	675	32	96	1.045	3.577
Gartenbaubetriebe	-	-	104	268	6	11	178	666
Marktfuchtbetriebe	134	388	2.866	12.813	655	1.696	10.893	79.752
Dauerkulturbetriebe	14	40	695	1.847	120	279	1.773	8.145
Futterbaubetriebe	27	45	830	1.230	108	96	2.721	8.355
Veredelungsbetriebe	13	21	1.463	4.931	57	78	3.604	18.685
Landw. Gemischtbetr.	63	158	1.872	5.144	335	574	5.160	27.536
Agrargemeinschaften	-	-	-	-	-	-	5	29
Nicht klassifiz. Betriebe	-	-	-	-	-	-	-	-
Produktionsgebiete								
Hochalpengebiet	-	-	-	-	2	0	14	21
Voralpengebiet	-	-	3	3	12	15	104	494
Alpenostrand	4	5	352	712	8	12	674	2.526
Wald- u. Mühlviertel	87	171	102	813	463	730	2.418	11.312
Kärntner Becken	8	16	61	275	12	19	551	3.068
Alpenvorland	36	88	214	842	97	127	6.011	32.072
SÖ Flach- u. Hügelland	17	13	7.007	17.841	23	62	8.103	30.307
NÖ Flach- u. Hügelland	111	379	777	6.421	696	1.868	7.504	66.943
Bundesländer								
Burgenland	37	142	559	2.568	143	340	2.784	27.989
Kärnten	12	21	67	311	17	27	620	3.491
Niederösterreich	162	409	1.012	7.664	1.050	2.326	9.682	68.959
Oberösterreich	40	93	59	193	80	104	5.032	27.002
Salzburg	-	-	2	1	1	0	12	54
Steiermark	12	7	6.815	16.170	14	15	7.189	18.780
Tirol	-	-	-	-	1	0	9	3
Vorarlberg	-	-	1	0	-	-	3	0
Wien	-	-	1	0	7	20	48	467

Q: STATISTIK AUSTRIA, Agrarstrukturerhebung. - Rundungsdifferenzen technisch bedingt.

Tabelle 5.2 - Fortsetzung

Silomais		Grünmais		Rotklee und sonstige Kleearten		Luzerne		Klee gras		Strukturmerkmale
Betriebe	Fläche	Betriebe	Fläche	Betriebe	Fläche	Betriebe	Fläche	Betriebe	Fläche	
Österreich										
Größenklassen der Kulturlfläche										
3	1	-	-	10	2	2	0	2	1	unter 1 ha
40	25	3	2	25	14	27	13	73	39	1 bis unter 2 ha
465	311	14	3	192	110	142	85	850	518	2 bis unter 5 ha
1.368	1.481	32	6	366	321	297	300	2.103	2.041	5 bis unter 10 ha
4.094	7.644	64	24	981	1.428	628	962	5.278	8.474	10 bis unter 20 ha
4.542	12.893	38	22	842	1.637	582	1.271	5.359	12.416	20 bis unter 30 ha
5.986	25.875	49	36	950	2.478	938	2.934	6.367	20.494	30 bis unter 50 ha
3.516	25.516	24	20	616	2.973	867	4.623	3.354	14.626	50 bis unter 100 ha
575	6.220	6	12	146	1.171	233	2.556	586	3.355	100 bis unter 200 ha
100	1.525	2	5	41	928	74	2.048	121	899	200 ha und mehr
20.689	81.492	232	129	4.169	11.063	3.790	14.792	24.093	62.861	zusammen
Größenklassen der landw. genutzten Fläche										
13	5	-	-	17	4	8	2	19	6	unter 1 ha
118	78	8	3	59	32	35	18	177	96	1 bis unter 2 ha
1.030	785	19	4	298	201	233	155	1.763	1.264	2 bis unter 5 ha
2.378	3.093	50	15	533	576	400	463	3.469	4.382	5 bis unter 10 ha
6.043	13.421	67	31	1.197	1.942	774	1.257	7.838	16.585	10 bis unter 20 ha
4.601	16.107	37	29	802	1.766	587	1.391	5.056	15.251	20 bis unter 30 ha
4.371	24.965	35	29	675	2.193	801	2.877	3.953	15.136	30 bis unter 50 ha
1.879	18.355	9	6	453	2.608	722	4.381	1.577	8.226	50 bis unter 100 ha
226	3.676	5	9	109	994	180	2.490	199	1.416	100 bis unter 200 ha
30	1.008	2	5	26	746	50	1.759	42	498	200 ha und mehr
20.689	81.492	232	129	4.169	11.063	3.790	14.792	24.093	62.861	zusammen
Erwerbsarten										
15.121	65.804	155	95	2.331	6.855	2.418	10.312	15.836	47.255	Haupterwerbsbetriebe
5.116	12.728	68	26	1.687	3.375	1.210	3.026	7.632	13.776	Nebenerwerbsbetriebe
373	2.138	8	7	128	319	118	718	535	1.361	Personengemeinschaften
79	822	1	1	23	514	44	736	90	469	Betr. jurist. Personen
Bergbauernbetriebe										
5.985	18.568	76	33	1.191	2.736	550	825	7.227	18.719	BHK-Gruppe 1
3.042	7.297	39	14	612	1.020	346	465	7.137	19.752	BHK-Gruppe 2
222	211	6	1	12	8	27	22	578	1.069	BHK-Gruppe 3
36	10	-	-	-	-	2	1	49	35	BHK-Gruppe 4
11.404	55.407	111	81	2.354	7.298	2.865	13.480	9.102	23.287	ohne BHK-Gruppe
14.330	46.784	186	98	2.780	7.039	1.831	5.017	18.640	48.654	Benachteiligte Gebiete
9.657	29.093	145	69	1.620	3.730	906	1.423	13.965	37.639	darunter Berggebiete
Betriebsformen										
701	1.595	7	4	257	689	164	856	1.854	4.075	Forstbetriebe
36	179	2	1	17	25	17	67	75	149	Gartenbaubetriebe
1.019	6.942	8	14	1.199	5.217	1.205	8.008	1.671	4.143	Marktf Fruchtbetriebe
143	568	1	0	168	330	269	929	242	390	Dauerkulturbetriebe
15.664	58.887	181	103	1.465	2.409	1.272	2.379	16.819	46.562	Futterbaubetriebe
406	2.663	-	-	138	277	99	256	600	988	Veredelungsbetriebe
2.718	10.657	33	7	925	2.115	761	2.296	2.828	6.551	Landw. Gemischtbetr.
2	2	-	-	-	-	3	1	4	3	Agrargemeinschaften
-	-	-	-	-	-	-	-	-	-	Nicht klassifiz. Betriebe
Produktionsgebiete										
2.087	4.447	98	40	7	8	141	153	1.156	1.878	Hochalpengebiet
555	2.081	8	7	77	249	140	340	886	2.329	Voralpengebiet
2.808	8.831	21	17	131	351	171	300	3.925	12.847	Alpenostrand
4.582	14.985	28	15	2.002	5.020	817	2.123	9.132	23.769	Wald- u. Mühlviertel
1.239	5.255	-	-	25	90	57	121	764	2.005	Kärntner Becken
6.346	30.067	57	46	951	1.716	540	1.102	5.697	14.609	Alpenvorland
2.249	8.247	6	3	299	704	163	255	1.665	2.866	SÖ Flach- u. Hügelland
823	7.579	14	2	677	2.925	1.761	10.399	868	2.558	NÖ Flach- u. Hügelland
Bundesländer										
362	2.963	4	1	430	1.838	519	3.899	632	2.331	Burgenland
2.484	9.190	6	1	32	116	117	183	1.617	4.240	Kärnten
5.594	28.472	47	17	2.479	7.251	2.533	9.672	7.680	22.505	Niederösterreich
6.812	25.706	28	24	1.057	1.687	335	519	9.420	23.596	Oberösterreich
146	584	26	27	2	3	7	15	279	594	Salzburg
3.640	10.605	24	19	159	156	141	186	3.574	8.305	Steiermark
1.378	2.567	89	37	5	4	111	119	808	1.103	Tirol
271	1.380	8	4	-	-	8	17	81	185	Vorarlberg
2	26	-	-	5	8	19	182	2	2	Wien

Strukturmerkmale	Sonstiger Feldfutterbau (Mischling u. ä.)		Wechselwiesen (Ackerweiden, Egart)		Feldfutterbau		Energiegräser (Miscanthus, Sudangras)		Hopfen	
	Betriebe	Fläche	Betriebe	Fläche	Betriebe	Fläche	Betriebe	Fläche	Betriebe	Fläche
Österreich										
Größenklassen der Kulturfäche										
unter 1 ha	3	1	17	5	37	10	1	0	-	-
1 bis unter 2 ha	35	29	127	81	306	202	11	7	-	-
2 bis unter 5 ha	371	446	1.642	1.110	3.182	2.584	55	40	5	8
5 bis unter 10 ha	579	762	3.093	2.965	6.086	7.877	78	67	6	18
10 bis unter 20 ha	1.201	1.964	5.486	8.733	11.920	29.229	177	194	18	74
20 bis unter 30 ha	1.161	2.320	4.581	10.279	10.209	40.839	153	184	17	73
30 bis unter 50 ha	1.574	3.770	5.554	16.567	11.904	72.154	277	335	15	65
50 bis unter 100 ha	1.201	4.338	3.585	14.163	7.122	66.259	219	340	2	4
100 bis unter 200 ha	301	1.713	830	4.463	1.497	19.489	45	71	-	-
200 ha und mehr	73	897	200	1.757	366	8.060	18	99	-	-
zusammen	6.499	16.240	25.115	60.124	52.629	246.702	1.034	1.338	63	242
Größenklassen der landw. genutzten Fläche										
unter 1 ha	20	9	70	25	144	51	4	2	-	-
1 bis unter 2 ha	75	55	423	243	838	525	25	17	1	1
2 bis unter 5 ha	564	606	3.398	2.652	6.082	5.668	77	62	9	13
5 bis unter 10 ha	787	1.095	4.504	6.209	8.770	15.833	106	113	7	30
10 bis unter 20 ha	1.619	2.981	7.169	16.006	15.150	52.222	190	200	23	95
20 bis unter 30 ha	1.150	2.594	4.029	12.307	9.065	49.445	144	184	14	82
30 bis unter 50 ha	1.231	3.448	3.481	12.315	7.859	60.963	281	375	8	18
50 bis unter 100 ha	805	3.303	1.638	7.229	3.863	44.107	162	261	1	3
100 bis unter 200 ha	205	1.574	332	2.177	718	12.336	31	45	-	-
200 ha und mehr	43	576	71	962	140	5.552	14	79	-	-
zusammen	6.499	16.240	25.115	60.124	52.629	246.702	1.034	1.338	63	242
Erwerbsarten										
Haupterwerbsbetriebe	4.230	11.306	14.525	41.369	31.260	182.997	602	731	44	196
Nebenerwerbsbetriebe	2.008	3.802	9.718	15.825	19.654	52.558	384	460	19	47
Personengemeinschaften	201	547	756	1.965	1.463	7.055	30	101	-	-
Betr. jurist. Personen	60	585	116	965	252	4.092	18	45	-	-
Bergbauernbetriebe										
BHK-Gruppe 1	1.280	2.907	5.475	11.996	12.505	55.784	97	139	25	99
BHK-Gruppe 2	1.243	2.343	7.235	20.795	11.980	51.687	44	71	24	63
BHK-Gruppe 3	87	107	1.233	2.098	1.601	3.516	2	1	2	11
BHK-Gruppe 4	14	3	251	93	293	140	-	-	1	2
ohne BHK-Gruppe	3.875	10.880	10.921	25.142	26.250	135.575	891	1.127	11	68
Benachteiligte Gebiete	4.066	9.775	20.929	50.340	38.569	167.707	309	469	63	242
darunter Berggebiete	2.469	5.167	16.006	41.238	27.143	118.358	165	282	63	242
Betriebsformen										
Forstbetriebe	364	672	2.856	5.863	4.747	13.754	58	87	-	-
Gartenbaubetriebe	39	77	81	125	205	623	19	20	1	15
Marktf Fruchtbetriebe	1.170	4.219	2.225	4.489	6.539	33.032	381	595	30	149
Dauerkulturbetriebe	442	1.369	576	825	1.523	4.411	32	35	1	6
Futterbaubetriebe	3.276	7.551	15.369	42.288	30.286	160.179	175	202	11	21
Veredelungsbetriebe	309	548	1.132	1.587	2.195	6.318	218	181	3	6
Landw. Gemischtbetr.	895	1.790	2.868	4.904	7.116	28.321	150	217	17	45
Agrargemeinschaften	4	14	8	44	18	64	1	1	-	-
Nicht klassifiz. Betriebe	-	-	-	-	-	-	-	-	-	-
Produktionsgebiete										
Hochalpengebiet	350	508	3.901	7.737	4.721	14.770	11	9	-	-
Voralpengebiet	167	366	806	2.089	1.574	7.463	7	20	-	-
Alpenostrand	452	1.253	4.887	15.829	7.343	39.428	45	60	1	1
Wald- u. Mühlviertel	1.771	3.590	5.469	12.813	14.107	62.314	115	237	46	150
Kärntner Becken	195	479	1.843	5.485	2.597	13.435	27	36	-	-
Alpenvorland	1.726	3.752	3.496	7.782	11.328	59.073	609	629	-	-
SÖ Flach- u. Hügelland	455	993	3.628	4.970	6.298	18.038	66	59	16	92
NÖ Flach- u. Hügelland	1.383	5.299	1.085	3.420	4.661	32.181	154	288	-	-
Bundesländer										
Burgenland	913	3.822	975	2.764	2.660	17.618	30	22	-	-
Kärnten	366	884	3.906	11.749	5.149	26.363	38	45	-	-
Niederösterreich	1.938	5.098	6.136	17.050	15.645	90.065	389	710	9	19
Oberösterreich	2.361	4.868	4.365	8.750	14.882	65.149	473	459	38	132
Salzburg	262	329	817	2.552	1.062	4.104	8	7	-	-
Steiermark	508	960	6.269	13.176	9.917	33.405	80	77	16	92
Tirol	72	122	2.318	3.184	2.909	7.136	7	7	-	-
Vorarlberg	70	112	326	895	378	2.594	7	9	-	-
Wien	9	46	3	4	27	269	2	2	-	-

Q: STATISTIK AUSTRIA, Agrarstrukturerhebung. - Rundungsdifferenzen technisch bedingt.

Tabelle 5.2 - Fortsetzung

Hanf		Sonstige Faserpflanzen (Flachs, Fasernessel etc.)		Heil-, Duft- und Gewürzpflanzen		Sonstige Handelsgewächse		Erdbeeren		Strukturmerkmale			
Betriebe	Fläche	Betriebe	Fläche	Betriebe	Fläche	Betriebe	Fläche	Betriebe	Fläche				
Österreich													
Größenklassen der Kulturfläche													
-	-	-	-	6	1	1	0	12	1	unter		1 ha	
-	-	1	0	7	2	-	-	12	2	1 bis unter		2 ha	
-	-	-	-	28	13	-	-	40	17	2 bis unter		5 ha	
3	5	1	0	39	32	2	7	66	59	5 bis unter		10 ha	
18	39	1	1	81	207	2	10	98	144	10 bis unter		20 ha	
14	32	1	1	105	348	2	41	65	166	20 bis unter		30 ha	
30	105	2	1	259	1.138	5	78	99	345	30 bis unter		50 ha	
38	185	1	1	264	1.719	1	49	74	360	50 bis unter		100 ha	
11	85	-	-	66	552	-	-	17	169	100 bis unter		200 ha	
6	85	-	-	6	22	2	172	4	42	200 ha und mehr			
120	537	7	4	861	4.036	15	357	487	1.305	zusammen			
Größenklassen der landw. genutzten Fläche													
-	-	1	0	8	1	1	0	17	2	unter		1 ha	
-	-	1	0	13	4	-	-	16	3	1 bis unter		2 ha	
4	4	-	-	41	19	-	-	60	25	2 bis unter		5 ha	
8	14	1	1	42	63	2	7	84	93	5 bis unter		10 ha	
17	40	1	1	110	293	2	10	103	193	10 bis unter		20 ha	
14	43	2	1	137	522	2	41	55	183	20 bis unter		30 ha	
32	120	-	-	225	1.072	5	78	80	315	30 bis unter		50 ha	
32	175	1	1	228	1.604	1	49	59	324	50 bis unter		100 ha	
8	65	-	-	52	451	-	-	10	126	100 bis unter		200 ha	
5	76	-	-	5	7	2	172	3	41	200 ha und mehr			
120	537	7	4	861	4.036	15	357	487	1.305	zusammen			
Erwerbsarten													
87	402	4	4	588	3.067	7	96	342	1.103	Haupterwerbsbetriebe			
26	83	2	0	244	863	5	33	124	156	Nebenerwerbsbetriebe			
3	30	-	-	16	71	2	178	18	46	Personengemeinschaften			
4	22	1	0	13	35	1	49	3	1	Betr. jurist. Personen			
Bergbauernbetriebe													
11	37	2	1	141	529	-	-	32	111	BHK-Gruppe 1			
14	46	1	1	88	242	-	-	18	9	BHK-Gruppe 2			
-	-	-	-	8	1	-	-	12	1	BHK-Gruppe 3			
-	-	-	-	3	0	-	-	-	-	BHK-Gruppe 4			
95	455	4	2	621	3.264	15	357	425	1.184	ohne BHK-Gruppe			
42	127	4	2	415	1.594	3	3	243	451	Benachteiligte Gebiete			
24	69	3	2	258	760	2	3	118	284	darunter Berggebiete			
Betriebsformen													
6	20	1	0	22	32	-	-	7	2	Forstbetriebe			
-	-	1	0	27	23	1	0	23	20	Gartenbaubetriebe			
55	283	1	1	420	2.361	13	353	255	1.029	Marktfrochbetriebe			
4	13	-	-	26	147	-	-	47	26	Dauerkulturbetriebe			
9	30	2	1	92	178	-	-	22	7	Futterbaubetriebe			
12	45	-	-	75	363	1	3	21	25	Veredelungsbetriebe			
34	146	2	2	198	930	-	-	112	197	Landw. Gemischtbetr.			
-	-	-	-	1	2	-	-	-	-	Agrargemeinschaften			
-	-	-	-	-	-	-	-	-	-	Nicht klassifiz. Betriebe			
Produktionsgebiete													
-	-	-	-	13	2	-	-	37	49	Hochalpengebiet			
1	1	-	-	3	4	1	0	7	10	Voralpengebiet			
1	1	-	-	20	23	-	-	27	85	Alpenstrand			
31	107	3	2	303	1.266	-	-	39	120	Wald- u. Mühlviertel			
4	5	-	-	4	1	-	-	13	59	Kärntner Becken			
35	163	2	2	218	1.034	-	-	134	538	Alpenvorland			
4	2	2	0	50	120	3	22	108	143	SÖ Flach- u. Hügelland			
44	259	-	-	250	1.586	11	334	122	303	NÖ Flach- u. Hügelland			
Bundesländer													
7	23	-	-	34	161	1	0	60	80	Burgenland			
4	5	-	-	9	4	-	-	16	66	Kärnten			
82	415	1	1	453	2.534	11	335	133	467	Niederösterreich			
22	84	4	3	284	1.221	-	-	103	408	Oberösterreich			
-	-	-	-	5	1	-	-	2	0	Salzburg			
4	2	2	0	57	110	3	22	124	204	Steiermark			
-	-	-	-	10	2	-	-	35	49	Tirol			
-	-	-	-	2	1	-	-	11	12	Vorarlberg			
1	9	-	-	7	3	-	-	3	20	Wien			

Strukturmerkmale	Gemüse im Freiland				Gemüse unter Glas bzw. Folie		Blumen und Zierpflanzen				Sämereien und Pflanzgut ¹⁾	
	Feldanbau		Gartenbau				Im Freiland		Unter Glas bzw. Folie			
	Betriebe	Fläche	Betriebe	Fläche	Betriebe	Fläche	Betriebe	Fläche	Betriebe	Fläche	Betriebe	Fläche

Österreich

Größenklassen der Kulturfäche

unter 1 ha	44	10	90	17	168	45	308	48	509	80	-	-
1 bis unter 2 ha	67	26	54	28	106	80	69	31	68	26	4	1
2 bis unter 5 ha	236	122	67	53	112	75	63	48	69	35	11	6
5 bis unter 10 ha	340	336	48	50	132	60	26	20	38	16	27	25
10 bis unter 20 ha	469	775	20	14	123	66	25	10	16	22	81	110
20 bis unter 30 ha	326	904	8	23	46	14	23	11	8	42	71	186
30 bis unter 50 ha	610	3.178	6	18	52	18	45	23	5	3	132	459
50 bis unter 100 ha	556	3.615	3	0	38	19	28	8	3	8	142	674
100 bis unter 200 ha	123	1.687	-	-	8	4	8	6	5	3	35	284
200 ha und mehr	34	1.420	1	1	1	7	3	1	1	0	5	65
zusammen	2.805	12.074	297	205	786	387	598	208	722	235	508	1.810

Größenklassen der landw. genutzten Fläche

unter 1 ha	76	18	108	19	185	46	333	52	532	83	-	-
1 bis unter 2 ha	112	38	70	33	117	81	66	31	80	33	6	2
2 bis unter 5 ha	355	209	68	65	153	84	58	48	69	38	17	14
5 bis unter 10 ha	351	412	27	34	111	60	20	17	19	12	47	38
10 bis unter 20 ha	467	822	13	12	104	61	31	13	7	16	95	160
20 bis unter 30 ha	259	866	5	22	37	12	18	11	7	42	74	221
30 bis unter 50 ha	561	3.197	4	18	41	15	43	22	3	1	124	477
50 bis unter 100 ha	493	3.501	2	1	31	18	22	7	3	8	120	643
100 bis unter 200 ha	107	1.706	-	-	7	10	5	5	2	2	21	195
200 ha und mehr	24	1.306	-	-	-	-	2	1	-	-	4	60
zusammen	2.805	12.074	297	205	786	387	598	208	722	235	508	1.810

Erwerbsarten

Haupterwerbsbetriebe	1.953	10.059	159	175	589	292	405	135	499	169	366	1.335
Nebenerwerbsbetriebe	710	816	114	20	131	17	113	27	109	14	125	391
Personengemeinschaften	98	690	7	2	33	23	35	19	57	30	9	18
Betr. jurist. Personen	44	510	17	8	33	54	45	26	57	22	8	65

Bergbauernbetriebe

BHK-Gruppe 1	170	102	9	0	13	2	17	4	2	0	69	196
BHK-Gruppe 2	132	33	12	0	8	0	8	1	1	0	52	85
BHK-Gruppe 3	41	2	3	0	2	0	1	0	-	-	7	3
BHK-Gruppe 4	13	0	1	0	-	-	-	-	-	-	-	-
ohne BHK-Gruppe	2.449	11.936	272	204	763	385	572	203	719	235	380	1.526
Benachteiligte Gebiete	1.089	2.286	129	29	319	121	242	54	335	97	216	558
darunter Berggebiete	562	859	81	16	87	6	171	35	252	70	127	271

Betriebsformen

Forstbetriebe	59	15	20	0	4	0	2	0	1	0	18	37
Gartenbaubetriebe	159	201	208	199	550	344	494	184	716	235	8	9
Marktfirchbetriebe	1.568	10.944	13	2	109	20	32	9	1	0	185	1.046
Dauerkulturbetriebe	74	55	9	1	17	1	6	0	2	0	21	64
Futterbaubetriebe	342	57	24	1	9	0	20	3	-	-	126	204
Veredelungsbetriebe	83	53	5	0	11	1	10	2	-	-	51	159
Landw. Gemischtbetr.	520	748	18	2	86	20	34	9	2	0	99	290
Agrargemeinschaften	-	-	-	-	-	-	-	-	-	-	-	-
Nicht klassifiz. Betriebe	-	-	-	-	-	-	-	-	-	-	-	-

Produktionsgebiete

Hochalpengebiet	226	712	21	11	29	2	58	6	94	17	16	7
Voralpengebiet	30	8	13	1	15	1	45	13	47	6	5	5
Alpenostrand	83	24	21	2	19	1	38	11	58	13	25	69
Wald- u. Mühlviertel	251	279	27	2	24	2	23	3	20	4	105	272
Kärntner Becken	84	95	13	5	16	2	20	7	37	31	11	11
Alpenvorland	507	1.592	46	19	106	10	158	63	157	52	167	649
SÖ Flach- u. Hügelland	527	634	47	33	234	65	59	16	98	55	42	138
NÖ Flach- u. Hügelland	1.097	8.729	109	132	343	304	197	87	211	58	137	660

Bundesländer

Burgenland	252	1.182	10	3	128	120	9	4	19	9	35	218
Kärnten	116	110	23	11	28	3	27	8	59	34	15	12
Niederösterreich	1.106	7.592	62	15	85	36	209	67	200	42	226	818
Oberösterreich	473	1.366	40	7	76	8	101	41	101	37	167	639
Salzburg	85	148	13	5	18	2	28	7	35	8	3	1
Steiermark	481	631	55	33	228	64	86	23	131	59	48	117
Tirol	198	708	16	5	19	1	41	5	64	13	11	5
Vorarlberg	47	57	12	9	32	2	35	15	39	10	2	0
Wien	47	279	66	117	172	151	62	37	74	25	1	1

Q: STATISTIK AUSTRIA, Agrarstrukturerhebung. - Rundungsdifferenzen technisch bedingt. - 1) Ohne Saatgut von Getreide, Körnerleguminosen, Ölfirchten und Kartoffeln (ist bei den jeweiligen Fruchtarten inkludiert). - 2) Ackerflächen, die in einem **Guten** Landwirtschaftlichen und **Ökologischen** Zustand zu halten sind, die nicht mehr für die Erzeugung genutzt werden und für die eine Beihilfe gewährt wird.

ACKERLAND 2010
in Hektar)

Tabelle 5.2 - Fortsetzung

Brachefläche, für die keine Beihilfe gewährt wird		Brachefläche, die einer Beihilfenregelung unterliegt		GLÖZ A ²⁾		Sonstige Kulturen auf dem Ackerland		Ackerland <i>i n s g e s a m t</i>		Strukturmerkmale
Betriebe	Fläche	Betriebe	Fläche	Betriebe	Fläche	Betriebe	Fläche	Betriebe	Fläche	
Österreich										
Größenklassen der Kulturfäche										
101	23	4	2	2	1	58	6	843	263	unter 1 ha
180	92	32	17	56	21	186	43	1.555	1.410	1 bis unter 2 ha
1.377	413	585	114	464	241	1.130	174	7.763	10.880	2 bis unter 5 ha
2.719	662	1.418	338	778	547	1.775	314	11.350	32.070	5 bis unter 10 ha
5.293	1.691	3.625	1.230	966	816	2.868	626	18.087	121.894	10 bis unter 20 ha
4.506	1.966	3.418	1.663	795	695	2.706	524	14.236	170.658	20 bis unter 30 ha
5.984	4.470	4.697	3.687	1.321	1.278	4.340	1.191	16.965	359.465	30 bis unter 50 ha
4.706	7.182	3.396	4.797	1.112	1.468	3.523	1.604	10.526	433.022	50 bis unter 100 ha
1.041	3.398	742	2.033	278	635	765	763	2.129	158.401	100 bis unter 200 ha
222	1.689	184	1.216	95	736	167	471	514	83.365	200 ha und mehr
26.129	21.587	18.101	15.096	5.867	6.438	17.518	5.715	83.968	1.371.428	zusammen
Größenklassen der landw. genutzten Fläche										
160	43	11	4	13	3	100	14	1.376	456	unter 1 ha
304	177	70	25	198	83	435	87	3.545	3.175	1 bis unter 2 ha
2.665	603	1.137	207	813	475	1.891	283	12.169	21.379	2 bis unter 5 ha
3.860	904	2.061	505	745	637	2.004	401	13.406	53.718	5 bis unter 10 ha
6.222	2.042	4.636	1.576	905	807	3.475	802	20.641	178.455	10 bis unter 20 ha
3.965	2.180	3.345	1.929	781	698	2.712	623	12.527	196.896	20 bis unter 30 ha
4.602	4.365	3.721	3.614	1.238	1.256	3.543	1.136	12.175	341.536	30 bis unter 50 ha
3.493	6.762	2.489	4.316	873	1.252	2.680	1.460	6.667	368.563	50 bis unter 100 ha
737	3.090	519	1.815	236	562	568	487	1.236	134.685	100 bis unter 200 ha
121	1.421	112	1.105	65	665	110	422	226	72.566	200 ha und mehr
26.129	21.587	18.101	15.096	5.867	6.438	17.518	5.715	83.968	1.371.428	zusammen
Erwerbsarten										
15.763	15.351	11.367	10.704	3.277	3.581	11.064	3.477	45.860	1.021.396	Haupterwerbsbetriebe
9.495	4.542	6.195	3.558	2.286	2.093	5.725	1.307	34.908	275.708	Nebenerwerbsbetriebe
739	675	464	496	239	236	573	234	2.666	44.130	Personengemeinschaften
132	1.020	75	340	65	529	156	697	534	30.194	Betr. jurist. Personen
Bergbauernbetriebe										
5.128	1.593	3.193	1.078	237	238	2.546	446	14.087	141.727	BHK-Gruppe 1
4.366	1.033	2.053	518	87	100	2.736	328	13.008	109.061	BHK-Gruppe 2
458	37	209	36	5	3	222	18	1.819	4.614	BHK-Gruppe 3
26	1	10	1	-	-	32	1	444	174	BHK-Gruppe 4
16.151	18.922	12.636	13.464	5.538	6.097	11.982	4.922	54.610	1.115.853	ohne BHK-Gruppe
15.305	6.539	8.510	4.290	2.551	2.594	9.784	2.234	51.734	513.082	Benachteiligte Gebiete
10.669	3.015	5.132	1.657	445	542	5.721	984	31.596	278.977	darunter Berggebiete
Betriebsformen										
1.869	1.472	860	513	512	665	1.010	616	7.237	41.859	Forstbetriebe
214	231	97	96	58	75	301	244	1.485	6.981	Gartenbaubetriebe
6.756	9.264	6.415	8.579	2.168	2.895	4.570	2.462	18.842	545.416	Marktförchtbetriebe
2.205	3.154	594	531	589	507	1.145	418	4.811	50.599	Dauerkulturbetriebe
9.907	2.223	6.493	1.855	290	193	5.234	677	31.995	299.237	Futterbaubetriebe
1.364	1.117	1.088	1.219	1.448	1.255	1.936	446	7.994	193.380	Veredelungsbetriebe
3.781	4.047	2.545	2.289	797	832	3.316	818	11.538	233.229	Landw. Gemischtbetr.
15	50	2	3	2	5	6	34	42	318	Agrargemeinschaften
18	27	7	11	3	11	-	-	24	50	Nicht klassifiz. Betriebe
Produktionsgebiete										
2.161	285	135	33	3	10	212	65	5.255	19.146	Hochalpengebiet
307	126	300	114	19	14	190	69	1.806	14.128	Voralpengebiet
2.708	782	1.950	680	172	168	1.181	162	8.392	71.595	Alpenostrand
5.729	2.287	3.576	1.494	246	348	4.689	921	16.507	205.518	Wald- u. Mühlviertel
999	333	384	214	138	182	418	90	3.457	43.646	Kärntner Becken
3.823	2.224	5.150	3.286	1.536	1.218	3.409	1.096	18.611	329.753	Alpenvorland
2.697	1.746	1.477	1.248	2.370	2.325	2.876	579	16.141	151.458	SÖ Flach- u. Hügelland
7.705	13.804	5.129	8.026	1.383	2.174	4.543	2.732	13.799	536.185	NÖ Flach- u. Hügelland
Bundesländer										
2.565	3.871	1.581	2.670	565	749	1.410	987	5.576	156.344	Burgenland
2.337	578	628	278	155	202	735	129	6.235	63.609	Kärnten
9.764	13.341	7.083	8.278	1.703	2.268	7.985	2.969	26.304	692.121	Niederösterreich
6.138	2.251	6.243	3.002	1.214	978	4.069	929	21.288	293.703	Oberösterreich
343	49	168	40	-	-	39	34	1.190	6.236	Salzburg
3.506	1.259	2.219	666	2.216	2.132	3.121	538	19.274	141.498	Steiermark
1.257	175	36	11	-	-	55	33	3.286	9.458	Tirol
174	34	85	14	2	0	9	6	461	3.003	Vorarlberg
45	28	58	137	12	109	95	92	354	5.456	Wien

WEIZENANBAU
(Flächenangaben)

Strukturmerkmale	Betriebe mit einer Weizenfläche von ...											
	Unter 0,5 ha		0,5 bis unter 1 ha		1 bis unter 2 ha		2 bis unter 3 ha		3 bis unter 5 ha		5 bis unter 7 ha	
	Anzahl	Fläche	Anzahl	Fläche	Anzahl	Fläche	Anzahl	Fläche	Anzahl	Fläche	Anzahl	Fläche

Österreich
Größenklassen der
Ackerfläche

unter 0,5 ha	216	49	-	-	-	-	-	-	-	-	-	-
0,5 bis unter 1 ha	270	82	183	124	-	-	-	-	-	-	-	-
1 bis unter 2 ha	426	139	486	335	258	330	-	-	-	-	-	-
2 bis unter 5 ha	623	209	1.308	972	1.312	1.784	273	640	59	211	-	-
5 bis unter 7 ha	165	57	432	322	867	1.234	383	914	134	477	8	46
7 bis unter 10 ha	166	55	409	308	1.049	1.538	716	1.742	491	1.803	58	321
10 bis unter 15 ha	118	39	312	237	943	1.415	972	2.405	1.325	5.065	431	2.474
15 bis unter 20 ha	66	21	127	94	422	633	567	1.404	1.089	4.306	772	4.530
20 bis unter 25 ha	35	11	70	51	197	293	282	704	676	2.717	640	3.812
25 bis unter 30 ha	24	9	33	24	93	139	135	336	377	1.527	452	2.712
30 bis unter 50 ha	29	10	60	42	129	192	179	441	488	1.970	672	4.040
50 bis unter 100 ha	7	1	23	18	43	67	41	103	87	354	113	670
100 ha und mehr	2	0	1	1	5	7	2	5	11	44	6	36
zusammen	2.147	682	3.444	2.527	5.318	7.632	3.550	8.693	4.737	18.474	3.152	18.641

Burgenland
Größenklassen der
Ackerfläche

unter 0,5 ha	6	2	-	-	-	-	-	-	-	-	-	-
0,5 bis unter 1 ha	29	9	17	12	-	-	-	-	-	-	-	-
1 bis unter 2 ha	43	13	42	27	38	51	-	-	-	-	-	-
2 bis unter 5 ha	50	14	121	89	170	240	52	124	6	20	-	-
5 bis unter 7 ha	11	4	19	14	84	131	65	162	36	125	-	-
7 bis unter 10 ha	7	2	27	21	51	76	83	204	87	323	22	120
10 bis unter 15 ha	6	2	8	6	34	53	63	160	140	551	73	429
15 bis unter 20 ha	1	0	3	2	19	31	24	61	63	255	79	468
20 bis unter 25 ha	2	1	1	1	4	7	13	32	32	133	58	351
25 bis unter 30 ha	-	-	1	1	3	4	8	20	17	68	23	136
30 bis unter 50 ha	1	0	3	2	7	10	12	30	20	80	38	225
50 bis unter 100 ha	1	0	4	3	8	12	5	13	13	51	23	136
100 ha und mehr	2	0	1	1	3	4	-	-	4	15	2	13
zusammen	159	48	247	180	421	618	325	807	418	1.623	318	1.878

Kärnten
Größenklassen der
Ackerfläche

unter 0,5 ha	7	1	-	-	-	-	-	-	-	-	-	-
0,5 bis unter 1 ha	10	2	8	6	-	-	-	-	-	-	-	-
1 bis unter 2 ha	12	3	24	17	12	15	-	-	-	-	-	-
2 bis unter 5 ha	45	15	60	46	49	64	10	23	1	3	-	-
5 bis unter 7 ha	16	6	18	14	33	48	13	31	4	13	1	6
7 bis unter 10 ha	13	4	30	22	43	62	20	49	8	29	2	13
10 bis unter 15 ha	5	2	17	13	38	57	25	62	17	66	8	44
15 bis unter 20 ha	4	2	3	2	30	42	15	36	16	63	12	69
20 bis unter 25 ha	5	2	7	5	12	18	11	26	18	67	11	61
25 bis unter 30 ha	-	-	2	1	10	14	4	11	16	65	3	18
30 bis unter 50 ha	-	-	2	2	10	13	7	19	29	111	15	89
50 bis unter 100 ha	-	-	-	-	2	4	2	5	2	8	6	35
100 ha und mehr	-	-	-	-	-	-	-	-	-	-	1	7
zusammen	117	36	171	127	239	338	107	261	111	425	59	341

Niederösterreich
Größenklassen der
Ackerfläche

unter 0,5 ha	51	13	-	-	-	-	-	-	-	-	-	-
0,5 bis unter 1 ha	44	13	55	37	-	-	-	-	-	-	-	-
1 bis unter 2 ha	90	31	108	76	72	95	-	-	-	-	-	-
2 bis unter 5 ha	169	58	308	233	390	540	73	171	22	79	-	-
5 bis unter 7 ha	45	14	115	86	274	393	148	352	50	180	1	6
7 bis unter 10 ha	62	19	130	96	324	486	267	656	206	765	22	121
10 bis unter 15 ha	50	16	111	84	313	469	335	834	590	2.284	245	1.412
15 bis unter 20 ha	28	9	59	44	156	240	194	482	468	1.895	419	2.475
20 bis unter 25 ha	15	5	31	22	73	107	109	273	255	1.027	311	1.870
25 bis unter 30 ha	12	5	24	17	40	59	44	111	142	578	198	1.203
30 bis unter 50 ha	19	7	31	20	63	95	75	190	191	768	302	1.818
50 bis unter 100 ha	2	1	12	9	18	27	18	44	42	173	52	306
100 ha und mehr	-	-	-	-	1	1	2	5	6	24	-	-
zusammen	587	190	984	725	1.724	2.512	1.265	3.117	1.972	7.773	1.550	9.212

Tabelle 5.3

Betriebe mit einer Weizenfläche von ...										Strukturmerkmale	
7 bis unter 10 ha		10 bis unter 15 ha		15 bis unter 20 ha		20 ha und mehr		Insgesamt			
Anzahl	Fläche	Anzahl	Fläche	Anzahl	Fläche	Anzahl	Fläche	Anzahl	Fläche		
Österreich											
Größenklassen der Ackerfläche											
-	-	-	-	-	-	-	-	216	49	unter	0,5 ha
-	-	-	-	-	-	-	-	453	205	0,5 bis unter	1 ha
-	-	-	-	-	-	-	-	1.170	804	1 bis unter	2 ha
-	-	-	-	-	-	-	-	3.575	3.816	2 bis unter	5 ha
-	-	-	-	-	-	-	-	1.989	3.050	5 bis unter	7 ha
4	31	-	-	-	-	-	-	2.893	5.798	7 bis unter	10 ha
107	837	3	32	-	-	-	-	4.211	12.502	10 bis unter	15 ha
388	3.129	74	820	-	-	-	-	3.505	14.939	15 bis unter	20 ha
590	4.890	246	2.813	16	265	1	23	2.753	15.577	20 bis unter	25 ha
615	5.222	486	5.719	68	1.107	5	114	2.288	16.909	25 bis unter	30 ha
1.139	9.707	1.886	23.246	1.021	17.465	472	10.936	6.075	68.050	30 bis unter	50 ha
225	1.935	562	7.122	694	12.173	2.504	75.686	4.299	98.129	50 bis unter	100 ha
12	99	23	291	22	378	965	63.159	1.049	64.021	100 ha und mehr	
3.080	25.850	3.280	40.043	1.821	31.387	3.947	149.919	34.476	303.849	zusammen	
Burgenland											
Größenklassen der Ackerfläche											
-	-	-	-	-	-	-	-	6	2	unter	0,5 ha
-	-	-	-	-	-	-	-	46	20	0,5 bis unter	1 ha
-	-	-	-	-	-	-	-	123	91	1 bis unter	2 ha
-	-	-	-	-	-	-	-	399	489	2 bis unter	5 ha
-	-	-	-	-	-	-	-	215	436	5 bis unter	7 ha
-	-	-	-	-	-	-	-	277	746	7 bis unter	10 ha
31	243	1	10	-	-	-	-	356	1.454	10 bis unter	15 ha
68	557	19	215	-	-	-	-	276	1.589	15 bis unter	20 ha
65	548	37	437	4	66	-	-	216	1.575	20 bis unter	25 ha
53	458	59	690	9	153	-	-	173	1.530	25 bis unter	30 ha
78	672	153	1.893	106	1.839	48	1.121	466	5.874	30 bis unter	50 ha
33	285	75	964	104	1.832	373	11.540	639	14.837	50 bis unter	100 ha
2	16	4	50	3	53	281	18.869	302	19.021	100 ha und mehr	
330	2.779	348	4.259	226	3.942	702	31.531	3.494	47.665	zusammen	
Kärnten											
Größenklassen der Ackerfläche											
-	-	-	-	-	-	-	-	7	1	unter	0,5 ha
-	-	-	-	-	-	-	-	18	8	0,5 bis unter	1 ha
-	-	-	-	-	-	-	-	48	35	1 bis unter	2 ha
-	-	-	-	-	-	-	-	165	151	2 bis unter	5 ha
-	-	-	-	-	-	-	-	85	117	5 bis unter	7 ha
-	-	-	-	-	-	-	-	116	178	7 bis unter	10 ha
3	23	-	-	-	-	-	-	113	267	10 bis unter	15 ha
1	9	2	27	-	-	-	-	83	250	15 bis unter	20 ha
1	7	-	-	1	20	-	-	66	206	20 bis unter	25 ha
8	64	3	35	-	-	-	-	46	209	25 bis unter	30 ha
20	169	19	219	1	18	1	22	104	661	30 bis unter	50 ha
6	51	7	83	4	66	4	91	33	342	50 bis unter	100 ha
2	14	3	36	2	36	6	481	14	574	100 ha und mehr	
41	336	34	400	8	140	11	595	898	2.999	zusammen	
Niederösterreich											
Größenklassen der Ackerfläche											
-	-	-	-	-	-	-	-	51	13	unter	0,5 ha
-	-	-	-	-	-	-	-	99	50	0,5 bis unter	1 ha
-	-	-	-	-	-	-	-	270	201	1 bis unter	2 ha
-	-	-	-	-	-	-	-	962	1.081	2 bis unter	5 ha
-	-	-	-	-	-	-	-	633	1.032	5 bis unter	7 ha
1	7	-	-	-	-	-	-	1.012	2.150	7 bis unter	10 ha
57	443	2	21	-	-	-	-	1.703	5.563	10 bis unter	15 ha
241	1.946	38	413	-	-	-	-	1.603	7.504	15 bis unter	20 ha
369	3.083	165	1.895	7	114	1	23	1.336	8.419	20 bis unter	25 ha
365	3.103	335	3.978	53	856	3	66	1.216	9.977	25 bis unter	30 ha
574	4.908	1.200	14.917	766	13.124	385	8.936	3.606	44.783	30 bis unter	50 ha
115	982	362	4.597	449	7.887	1.963	59.676	3.033	73.701	50 bis unter	100 ha
6	52	14	179	12	206	615	40.838	656	41.305	100 ha und mehr	
1.728	14.524	2.116	26.000	1.287	22.187	2.967	109.539	16.180	195.779	zusammen	

Strukturmerkmale	Betriebe mit einer Weizenfläche von ...											
	Unter 0,5 ha		0,5 bis unter 1 ha		1 bis unter 2 ha		2 bis unter 3 ha		3 bis unter 5 ha		5 bis unter 7 ha	
	Anzahl	Fläche	Anzahl	Fläche	Anzahl	Fläche	Anzahl	Fläche	Anzahl	Fläche	Anzahl	Fläche

Oberösterreich
Größenklassen der
Ackerfläche

unter 0,5 ha	47	11	-	-	-	-	-	-	-	-	-	-
0,5 bis unter 1 ha	87	27	42	29	-	-	-	-	-	-	-	-
1 bis unter 2 ha	90	32	119	83	65	82	-	-	-	-	-	-
2 bis unter 5 ha	112	41	404	304	398	538	75	175	14	51	-	-
5 bis unter 7 ha	37	13	135	104	326	454	119	281	32	114	3	17
7 bis unter 10 ha	43	15	133	104	454	667	273	656	146	523	9	52
10 bis unter 15 ha	26	9	86	65	396	604	461	1.132	518	1.943	90	507
15 bis unter 20 ha	14	5	25	19	144	212	280	695	493	1.912	247	1.432
20 bis unter 25 ha	4	1	12	9	61	93	115	291	329	1.329	244	1.436
25 bis unter 30 ha	2	1	3	3	25	39	60	147	178	720	219	1.300
30 bis unter 50 ha	3	1	9	6	20	28	60	145	191	787	292	1.757
50 bis unter 100 ha	-	-	2	2	6	11	4	11	18	74	19	114
100 ha und mehr	-	-	-	-	-	-	-	-	1	5	-	-
zusammen	465	155	970	726	1.895	2.727	1.447	3.533	1.920	7.458	1.123	6.616

Salzburg
Größenklassen der
Ackerfläche

unter 0,5 ha	1	0	-	-	-	-	-	-	-	-	-	-
0,5 bis unter 1 ha	2	1	-	-	-	-	-	-	-	-	-	-
1 bis unter 2 ha	5	2	8	6	1	1	-	-	-	-	-	-
2 bis unter 5 ha	8	3	23	18	14	19	2	4	1	3	-	-
5 bis unter 7 ha	4	1	8	5	8	11	1	2	-	-	-	-
7 bis unter 10 ha	4	1	7	5	11	15	5	12	2	8	-	-
10 bis unter 15 ha	3	1	4	3	7	10	5	11	1	4	-	-
15 bis unter 20 ha	1	0	2	1	1	1	1	3	-	-	-	-
20 bis unter 25 ha	-	-	2	1	2	3	2	5	4	16	1	7
25 bis unter 30 ha	-	-	-	-	-	-	-	-	-	-	-	-
30 bis unter 50 ha	-	-	-	-	-	-	-	-	-	-	1	5
50 bis unter 100 ha	-	-	-	-	-	-	-	-	-	-	-	-
100 ha und mehr	-	-	-	-	-	-	-	-	-	-	-	-
zusammen	28	9	54	38	44	60	16	36	8	31	2	12

Steiermark
Größenklassen der
Ackerfläche

unter 0,5 ha	65	18	-	-	-	-	-	-	-	-	-	-
0,5 bis unter 1 ha	76	25	57	38	-	-	-	-	-	-	-	-
1 bis unter 2 ha	156	51	178	122	66	81	-	-	-	-	-	-
2 bis unter 5 ha	206	67	362	263	279	367	56	130	14	50	-	-
5 bis unter 7 ha	44	16	128	92	136	189	35	82	8	29	3	17
7 bis unter 10 ha	34	12	75	56	160	226	65	159	40	147	3	15
10 bis unter 15 ha	24	8	80	62	145	208	77	192	56	207	14	77
15 bis unter 20 ha	16	5	34	25	64	95	51	122	46	168	14	81
20 bis unter 25 ha	9	3	17	12	42	61	31	74	38	144	14	81
25 bis unter 30 ha	10	3	3	2	15	23	19	47	23	92	8	48
30 bis unter 50 ha	6	2	15	11	29	45	23	53	55	216	22	133
50 bis unter 100 ha	4	1	5	4	9	14	12	30	12	49	13	78
100 ha und mehr	-	-	-	-	1	2	-	-	-	-	2	11
zusammen	650	210	954	687	946	1.310	369	890	292	1.101	93	541

Tirol
Größenklassen der
Ackerfläche

unter 0,5 ha	39	4	-	-	-	-	-	-	-	-	-	-
0,5 bis unter 1 ha	22	5	3	2	-	-	-	-	-	-	-	-
1 bis unter 2 ha	30	8	7	4	1	1	-	-	-	-	-	-
2 bis unter 5 ha	32	10	25	17	8	10	-	-	-	-	-	-
5 bis unter 7 ha	6	2	7	5	3	5	1	2	-	-	-	-
7 bis unter 10 ha	2	1	7	4	4	5	2	4	1	4	-	-
10 bis unter 15 ha	3	1	5	3	6	8	2	5	1	3	1	5
15 bis unter 20 ha	1	0	1	1	4	7	1	2	1	4	-	-
20 bis unter 25 ha	-	-	-	-	1	1	-	-	-	-	-	-
25 bis unter 30 ha	-	-	-	-	-	-	-	-	1	4	-	-
30 bis unter 50 ha	-	-	-	-	-	-	-	-	1	4	1	6
50 bis unter 100 ha	-	-	-	-	-	-	-	-	-	-	-	-
100 ha und mehr	-	-	-	-	-	-	-	-	-	-	-	-
zusammen	135	32	55	37	27	37	6	14	5	19	2	12

Tabelle 5.3 - Fortsetzung

Betriebe mit einer Weizenfläche von ...										Strukturmerkmale
7 bis unter 10 ha		10 bis unter 15 ha		15 bis unter 20 ha		20 ha und mehr		Insgesamt		
Anzahl	Fläche	Anzahl	Fläche	Anzahl	Fläche	Anzahl	Fläche	Anzahl	Fläche	

Oberösterreich

**Größenklassen der
Ackerfläche**

-	-	-	-	-	-	-	-	47	11	unter	0,5 ha
-	-	-	-	-	-	-	-	129	55	0,5 bis unter	1 ha
-	-	-	-	-	-	-	-	274	198	1 bis unter	2 ha
-	-	-	-	-	-	-	-	1.003	1.110	2 bis unter	5 ha
-	-	-	-	-	-	-	-	652	983	5 bis unter	7 ha
3	24	-	-	-	-	-	-	1.061	2.040	7 bis unter	10 ha
10	80	-	-	-	-	-	-	1.587	4.340	10 bis unter	15 ha
74	587	10	110	-	-	-	-	1.287	4.973	15 bis unter	20 ha
147	1.186	41	450	4	65	-	-	957	4.860	20 bis unter	25 ha
184	1.556	83	951	5	82	2	48	761	4.845	25 bis unter	30 ha
444	3.772	495	5.985	138	2.312	26	571	1.678	15.365	30 bis unter	50 ha
60	518	106	1.331	131	2.287	149	3.878	495	8.224	50 bis unter	100 ha
2	17	-	-	2	31	49	2.048	54	2.101	100 ha und mehr	
924	7.741	735	8.828	280	4.776	226	6.545	9.985	49.106	zusammen	

Salzburg

**Größenklassen der
Ackerfläche**

-	-	-	-	-	-	-	-	1	0	unter	0,5 ha
-	-	-	-	-	-	-	-	2	1	0,5 bis unter	1 ha
-	-	-	-	-	-	-	-	14	8	1 bis unter	2 ha
-	-	-	-	-	-	-	-	48	46	2 bis unter	5 ha
-	-	-	-	-	-	-	-	21	20	5 bis unter	7 ha
-	-	-	-	-	-	-	-	29	41	7 bis unter	10 ha
-	-	-	-	-	-	-	-	20	28	10 bis unter	15 ha
-	-	-	-	-	-	-	-	5	6	15 bis unter	20 ha
2	15	-	-	-	-	-	-	13	47	20 bis unter	25 ha
-	-	1	10	-	-	-	-	1	10	25 bis unter	30 ha
2	17	1	11	-	-	-	-	4	33	30 bis unter	50 ha
-	-	2	23	-	-	-	-	2	23	50 bis unter	100 ha
-	-	-	-	-	-	-	-	-	-	100 ha und mehr	
4	32	4	44	-	-	-	-	160	263	zusammen	

Steiermark

**Größenklassen der
Ackerfläche**

-	-	-	-	-	-	-	-	65	18	unter	0,5 ha
-	-	-	-	-	-	-	-	133	63	0,5 bis unter	1 ha
-	-	-	-	-	-	-	-	400	254	1 bis unter	2 ha
-	-	-	-	-	-	-	-	917	877	2 bis unter	5 ha
-	-	-	-	-	-	-	-	354	425	5 bis unter	7 ha
-	-	-	-	-	-	-	-	377	615	7 bis unter	10 ha
4	33	-	-	-	-	-	-	400	788	10 bis unter	15 ha
3	23	3	32	-	-	-	-	231	549	15 bis unter	20 ha
6	50	1	10	-	-	-	-	158	436	20 bis unter	25 ha
3	27	2	21	-	-	-	-	83	263	25 bis unter	30 ha
18	144	11	133	3	54	-	-	182	791	30 bis unter	50 ha
9	81	9	111	4	64	4	103	81	535	50 bis unter	100 ha
-	-	2	26	3	52	5	233	13	323	100 ha und mehr	
43	358	28	333	10	170	9	335	3.394	5.935	zusammen	

Tirol

**Größenklassen der
Ackerfläche**

-	-	-	-	-	-	-	-	39	4	unter	0,5 ha
-	-	-	-	-	-	-	-	25	7	0,5 bis unter	1 ha
-	-	-	-	-	-	-	-	38	14	1 bis unter	2 ha
-	-	-	-	-	-	-	-	65	37	2 bis unter	5 ha
-	-	-	-	-	-	-	-	17	15	5 bis unter	7 ha
-	-	-	-	-	-	-	-	16	18	7 bis unter	10 ha
-	-	-	-	-	-	-	-	18	25	10 bis unter	15 ha
-	-	-	-	-	-	-	-	8	14	15 bis unter	20 ha
-	-	-	-	-	-	-	-	1	1	20 bis unter	25 ha
-	-	-	-	-	-	-	-	1	4	25 bis unter	30 ha
-	-	-	-	-	-	-	-	2	10	30 bis unter	50 ha
-	-	-	-	-	-	-	-	-	-	50 bis unter	100 ha
-	-	-	-	-	-	-	-	-	-	100 ha und mehr	
-	-	-	-	-	-	-	-	230	150	zusammen	

Strukturmerkmale	Betriebe mit einer Weizenfläche von ...											
	Unter 0,5 ha		0,5 bis unter 1 ha		1 bis unter 2 ha		2 bis unter 3 ha		3 bis unter 5 ha		5 bis unter 7 ha	
	Anzahl	Fläche	Anzahl	Fläche	Anzahl	Fläche	Anzahl	Fläche	Anzahl	Fläche	Anzahl	Fläche

Vorarlberg

Größenklassen der

Ackerfläche

unter 0,5 ha	-	-	-	-	-	-	-	-	-	-	-	-
0,5 bis unter 1 ha	-	-	1	1	-	-	-	-	-	-	-	-
1 bis unter 2 ha	-	-	-	-	-	-	-	-	-	-	-	-
2 bis unter 5 ha	-	-	5	3	3	4	1	2	-	-	-	-
5 bis unter 7 ha	1	0	2	2	2	3	-	-	1	4	-	-
7 bis unter 10 ha	1	0	-	-	1	1	1	2	-	-	-	-
10 bis unter 15 ha	1	0	1	1	4	6	4	9	1	3	-	-
15 bis unter 20 ha	1	0	-	-	4	5	-	-	1	5	1	5
20 bis unter 25 ha	-	-	-	-	2	3	1	2	-	-	1	6
25 bis unter 30 ha	-	-	-	-	-	-	-	-	-	-	-	-
30 bis unter 50 ha	-	-	-	-	-	-	2	4	-	-	-	-
50 bis unter 100 ha	-	-	-	-	-	-	-	-	-	-	-	-
100 ha und mehr	-	-	-	-	-	-	-	-	-	-	-	-
zusammen	4	1	9	6	16	21	9	20	3	12	2	11

Wien

Größenklassen der

Ackerfläche

unter 0,5 ha	-	-	-	-	-	-	-	-	-	-	-	-
0,5 bis unter 1 ha	-	-	-	-	-	-	-	-	-	-	-	-
1 bis unter 2 ha	-	-	-	-	3	4	-	-	-	-	-	-
2 bis unter 5 ha	1	0	-	-	1	1	4	10	1	4	-	-
5 bis unter 7 ha	1	0	-	-	1	1	1	2	3	10	-	-
7 bis unter 10 ha	-	-	-	-	1	1	-	-	1	4	-	-
10 bis unter 15 ha	-	-	-	-	-	-	-	-	1	4	-	-
15 bis unter 20 ha	-	-	-	-	-	-	1	3	1	4	-	-
20 bis unter 25 ha	-	-	-	-	-	-	-	-	-	-	-	-
25 bis unter 30 ha	-	-	-	-	-	-	-	-	-	-	1	5
30 bis unter 50 ha	-	-	-	-	-	-	-	-	1	5	1	6
50 bis unter 100 ha	-	-	-	-	-	-	-	-	-	-	-	-
100 ha und mehr	-	-	-	-	-	-	-	-	-	-	1	6
zusammen	2	1	-	-	6	8	6	15	8	32	3	18

Q: STATISTIK AUSTRIA, Agrarstrukturerhebung. - Rundungsdifferenzen technisch bedingt.

Tabelle 5.3 - Fortsetzung

Betriebe mit einer Weizenfläche von ...										Strukturmerkmale
7 bis unter 10 ha		10 bis unter 15 ha		15 bis unter 20 ha		20 ha und mehr		Insgesamt		
Anzahl	Fläche	Anzahl	Fläche	Anzahl	Fläche	Anzahl	Fläche	Anzahl	Fläche	

Vorarlberg

**Größenklassen nach der
Ackerfläche**

-	-	-	-	-	-	-	-	-	-	-	unter	0,5 ha
-	-	-	-	-	-	-	-	1	1	0,5	bis unter	1 ha
-	-	-	-	-	-	-	-	-	-	1	bis unter	2 ha
-	-	-	-	-	-	-	-	9	9	2	bis unter	5 ha
-	-	-	-	-	-	-	-	6	9	5	bis unter	7 ha
-	-	-	-	-	-	-	-	3	4	7	bis unter	10 ha
-	-	-	-	-	-	-	-	11	19	10	bis unter	15 ha
-	-	-	-	-	-	-	-	7	15	15	bis unter	20 ha
-	-	-	-	-	-	-	-	4	11	20	bis unter	25 ha
-	-	-	-	-	-	-	-	-	-	25	bis unter	30 ha
-	-	-	-	-	-	-	-	2	4	30	bis unter	50 ha
-	-	-	-	-	-	-	-	-	-	50	bis unter	100 ha
-	-	-	-	-	-	-	-	-	-	100	ha und mehr	
-	-	-	-	-	-	-	-	43	73	zusammen		

Wien

**Größenklassen der
Ackerfläche**

-	-	-	-	-	-	-	-	-	-	-	unter	0,5 ha
-	-	-	-	-	-	-	-	-	-	0,5	bis unter	1 ha
-	-	-	-	-	-	-	-	3	4	1	bis unter	2 ha
-	-	-	-	-	-	-	-	7	16	2	bis unter	5 ha
-	-	-	-	-	-	-	-	6	14	5	bis unter	7 ha
-	-	-	-	-	-	-	-	2	6	7	bis unter	10 ha
2	14	-	-	-	-	-	-	3	18	10	bis unter	15 ha
1	8	2	22	-	-	-	-	5	38	15	bis unter	20 ha
-	-	2	22	-	-	-	-	2	22	20	bis unter	25 ha
2	15	3	35	1	17	-	-	7	71	25	bis unter	30 ha
3	25	7	88	7	118	12	286	31	529	30	bis unter	50 ha
2	18	1	12	2	37	11	398	16	466	50	bis unter	100 ha
-	-	-	-	-	-	9	690	10	696	100	ha und mehr	
10	81	15	179	10	172	32	1.374	92	1.880	zusammen		

Strukturmerkmale	Betriebe mit einer Gerstenfläche von ...											
	Unter 0,5 ha		0,5 bis unter 1 ha		1 bis unter 2 ha		2 bis unter 3 ha		3 bis unter 5 ha		5 bis unter 7 ha	
	Anzahl	Fläche	Anzahl	Fläche	Anzahl	Fläche	Anzahl	Fläche	Anzahl	Fläche	Anzahl	Fläche

Österreich

Größenklassen der Ackerfläche

unter 0,5 ha	232	52	-	-	-	-	-	-	-	-	-	-
0,5 bis unter 1 ha	306	93	217	146	-	-	-	-	-	-	-	-
1 bis unter 2 ha	522	176	668	466	302	388	-	-	-	-	-	-
2 bis unter 5 ha	663	235	1.875	1.389	1.822	2.464	329	773	68	241	-	-
5 bis unter 7 ha	161	57	741	568	1.340	1.887	406	961	111	385	11	61
7 bis unter 10 ha	137	49	562	437	1.782	2.620	1.001	2.420	500	1.809	44	249
10 bis unter 15 ha	73	23	390	303	1.533	2.313	1.613	3.957	1.498	5.683	332	1.894
15 bis unter 20 ha	53	18	137	107	605	928	876	2.175	1.439	5.574	659	3.851
20 bis unter 25 ha	23	7	64	48	274	415	431	1.077	924	3.659	674	3.966
25 bis unter 30 ha	14	5	38	29	138	211	221	548	639	2.568	551	3.301
30 bis unter 50 ha	49	15	71	55	265	402	391	976	942	3.783	1.049	6.270
50 bis unter 100 ha	23	7	42	32	106	162	155	393	315	1.251	354	2.118
100 ha und mehr	7	2	7	5	14	21	15	37	36	146	57	344
zusammen	2.263	740	4.812	3.585	8.181	11.810	5.438	13.319	6.472	25.099	3.731	22.054

Burgenland

Größenklassen der Ackerfläche

unter 0,5 ha	7	2	-	-	-	-	-	-	-	-	-	-
0,5 bis unter 1 ha	15	4	14	9	-	-	-	-	-	-	-	-
1 bis unter 2 ha	32	10	30	22	18	24	-	-	-	-	-	-
2 bis unter 5 ha	54	19	97	72	106	145	18	41	4	14	-	-
5 bis unter 7 ha	18	6	30	23	50	73	26	61	5	17	-	-
7 bis unter 10 ha	7	2	23	18	75	106	38	90	10	36	1	5
10 bis unter 15 ha	8	3	13	10	56	87	57	136	48	178	10	54
15 bis unter 20 ha	5	2	8	6	35	52	33	81	50	194	21	119
20 bis unter 25 ha	1	0	7	5	17	25	24	61	43	163	12	73
25 bis unter 30 ha	2	1	2	2	11	16	15	36	32	126	24	147
30 bis unter 50 ha	4	2	8	5	27	41	39	98	64	258	51	309
50 bis unter 100 ha	5	2	11	9	20	30	28	70	56	222	51	310
100 ha und mehr	4	2	2	1	4	6	2	4	11	45	21	125
zusammen	162	53	245	182	419	605	280	679	323	1.254	191	1.143

Kärnten

Größenklassen der Ackerfläche

unter 0,5 ha	8	2	-	-	-	-	-	-	-	-	-	-
0,5 bis unter 1 ha	13	4	18	12	-	-	-	-	-	-	-	-
1 bis unter 2 ha	19	6	49	34	21	27	-	-	-	-	-	-
2 bis unter 5 ha	43	15	117	87	177	237	46	108	6	21	-	-
5 bis unter 7 ha	12	5	47	35	84	119	43	105	14	48	3	16
7 bis unter 10 ha	6	2	25	20	99	145	73	175	47	177	7	40
10 bis unter 15 ha	3	1	16	11	81	121	81	200	93	347	23	125
15 bis unter 20 ha	-	-	4	3	34	52	39	96	61	238	27	158
20 bis unter 25 ha	1	0	3	2	16	24	27	66	46	179	31	180
25 bis unter 30 ha	1	0	2	2	4	5	8	19	21	81	23	135
30 bis unter 50 ha	1	0	2	2	8	11	13	31	34	133	39	235
50 bis unter 100 ha	-	-	3	2	2	4	2	5	10	41	10	60
100 ha und mehr	-	-	1	1	-	-	1	2	-	-	2	12
zusammen	107	37	287	210	526	746	333	807	332	1.264	165	960

Niederösterreich

Größenklassen der Ackerfläche

unter 0,5 ha	40	10	-	-	-	-	-	-	-	-	-	-
0,5 bis unter 1 ha	58	17	33	22	-	-	-	-	-	-	-	-
1 bis unter 2 ha	94	29	132	91	73	94	-	-	-	-	-	-
2 bis unter 5 ha	152	53	405	299	432	592	88	210	22	80	-	-
5 bis unter 7 ha	50	17	201	150	381	549	136	323	40	139	1	5
7 bis unter 10 ha	50	17	190	148	538	803	350	851	190	696	24	135
10 bis unter 15 ha	30	10	144	114	512	778	587	1.445	618	2.354	145	826
15 bis unter 20 ha	24	7	66	51	242	374	377	935	597	2.304	303	1.779
20 bis unter 25 ha	15	5	37	27	132	199	189	471	400	1.576	312	1.851
25 bis unter 30 ha	10	4	24	19	68	106	115	287	306	1.229	267	1.611
30 bis unter 50 ha	32	10	50	39	151	227	235	588	521	2.096	587	3.503
50 bis unter 100 ha	15	5	23	17	69	106	105	270	208	823	238	1.421
100 ha und mehr	3	1	4	3	10	16	8	20	19	77	28	170
zusammen	573	185	1.309	981	2.608	3.844	2.190	5.401	2.921	11.375	1.905	11.302

Betriebe mit einer Gerstenfläche von ...										Strukturmerkmale	
7 bis unter 10 ha		10 bis unter 15 ha		15 bis unter 20 ha		20 ha und mehr		Insgesamt			
Anzahl	Fläche	Anzahl	Fläche	Anzahl	Fläche	Anzahl	Fläche	Anzahl	Fläche		
Österreich											
Größenklassen der Ackerfläche											
-	-	-	-	-	-	-	-	232	52	unter	0,5 ha
-	-	-	-	-	-	-	-	523	239	0,5 bis unter	1 ha
-	-	-	-	-	-	-	-	1.492	1.030	1 bis unter	2 ha
-	-	-	-	-	-	-	-	4.757	5.102	2 bis unter	5 ha
-	-	-	-	-	-	-	-	2.770	3.920	5 bis unter	7 ha
4	33	-	-	-	-	-	-	4.030	7.618	7 bis unter	10 ha
57	448	3	36	-	-	-	-	5.499	14.657	10 bis unter	15 ha
220	1.766	19	212	2	35	-	-	4.010	14.665	15 bis unter	20 ha
387	3.119	75	863	-	-	-	-	2.852	13.154	20 bis unter	25 ha
444	3.687	191	2.207	8	128	-	-	2.244	12.684	25 bis unter	30 ha
1.271	10.702	1.106	13.228	222	3.703	46	1.020	5.412	40.154	30 bis unter	50 ha
592	5.029	801	9.805	523	9.040	451	11.520	3.362	39.357	50 bis unter	100 ha
82	707	106	1.322	99	1.720	320	12.157	743	16.462	100 ha und mehr	
3.057	25.491	2.301	27.673	854	14.626	817	24.697	37.926	169.094	zusammen	
Burgenland											
Größenklassen der Ackerfläche											
-	-	-	-	-	-	-	-	7	2	unter	0,5 ha
-	-	-	-	-	-	-	-	29	13	0,5 bis unter	1 ha
-	-	-	-	-	-	-	-	80	56	1 bis unter	2 ha
-	-	-	-	-	-	-	-	279	292	2 bis unter	5 ha
-	-	-	-	-	-	-	-	129	181	5 bis unter	7 ha
-	-	-	-	-	-	-	-	154	258	7 bis unter	10 ha
-	-	-	-	-	-	-	-	192	467	10 bis unter	15 ha
9	72	-	-	-	-	-	-	161	525	15 bis unter	20 ha
9	71	2	24	-	-	-	-	115	422	20 bis unter	25 ha
8	68	5	59	-	-	-	-	99	455	25 bis unter	30 ha
54	445	39	468	5	88	1	23	292	1.738	30 bis unter	50 ha
72	623	76	902	37	637	21	528	377	3.333	50 bis unter	100 ha
14	123	33	413	21	366	52	1.914	164	2.998	100 ha und mehr	
166	1.401	155	1.867	63	1.092	74	2.464	2.078	10.739	zusammen	
Kärnten											
Größenklassen der Ackerfläche											
-	-	-	-	-	-	-	-	8	2	unter	0,5 ha
-	-	-	-	-	-	-	-	31	16	0,5 bis unter	1 ha
-	-	-	-	-	-	-	-	89	67	1 bis unter	2 ha
-	-	-	-	-	-	-	-	389	468	2 bis unter	5 ha
-	-	-	-	-	-	-	-	203	329	5 bis unter	7 ha
1	8	-	-	-	-	-	-	258	566	7 bis unter	10 ha
6	45	1	10	-	-	-	-	304	860	10 bis unter	15 ha
8	64	2	25	1	15	-	-	176	652	15 bis unter	20 ha
14	110	4	44	-	-	-	-	142	605	20 bis unter	25 ha
15	121	4	41	1	16	-	-	79	421	25 bis unter	30 ha
32	276	27	317	5	83	-	-	161	1.086	30 bis unter	50 ha
6	51	12	149	6	103	2	44	53	458	50 bis unter	100 ha
1	8	2	22	-	-	7	305	14	350	100 ha und mehr	
83	683	52	607	13	216	9	349	1.907	5.881	zusammen	
Niederösterreich											
Größenklassen der Ackerfläche											
-	-	-	-	-	-	-	-	40	10	unter	0,5 ha
-	-	-	-	-	-	-	-	91	39	0,5 bis unter	1 ha
-	-	-	-	-	-	-	-	299	215	1 bis unter	2 ha
-	-	-	-	-	-	-	-	1.099	1.235	2 bis unter	5 ha
-	-	-	-	-	-	-	-	809	1.184	5 bis unter	7 ha
-	-	-	-	-	-	-	-	1.342	2.649	7 bis unter	10 ha
25	193	-	-	-	-	-	-	2.061	5.721	10 bis unter	15 ha
125	1.003	11	119	-	-	-	-	1.745	6.573	15 bis unter	20 ha
212	1.730	40	462	-	-	-	-	1.337	6.320	20 bis unter	25 ha
260	2.164	119	1.384	5	81	-	-	1.174	6.886	25 bis unter	30 ha
709	5.984	676	8.140	163	2.720	37	820	3.161	24.128	30 bis unter	50 ha
385	3.265	576	7.090	414	7.192	404	10.352	2.437	30.539	50 bis unter	100 ha
59	508	64	797	70	1.213	238	9.231	503	12.035	100 ha und mehr	
1.775	14.846	1.486	17.991	652	11.206	679	20.403	16.098	97.534	zusammen	

Strukturmerkmale	Betriebe mit einer Gerstenfläche von ...											
	Unter 0,5 ha		0,5 bis unter 1 ha		1 bis unter 2 ha		2 bis unter 3 ha		3 bis unter 5 ha		5 bis unter 7 ha	
	Anzahl	Fläche	Anzahl	Fläche	Anzahl	Fläche	Anzahl	Fläche	Anzahl	Fläche	Anzahl	Fläche

Oberösterreich

Größenklassen der Ackerfläche

unter 0,5 ha	38	8	-	-	-	-	-	-	-	-	-	-
0,5 bis unter 1 ha	76	22	40	27	-	-	-	-	-	-	-	-
1 bis unter 2 ha	124	44	146	101	59	77	-	-	-	-	-	-
2 bis unter 5 ha	161	59	612	455	568	759	92	216	16	57	-	-
5 bis unter 7 ha	32	12	271	214	514	713	133	313	35	122	3	17
7 bis unter 10 ha	37	13	196	154	771	1.137	418	1.011	193	685	10	57
10 bis unter 15 ha	12	3	125	97	616	938	701	1.720	621	2.367	132	759
15 bis unter 20 ha	12	5	25	19	197	308	339	844	629	2.448	278	1.618
20 bis unter 25 ha	1	0	9	7	58	88	127	322	356	1.435	292	1.707
25 bis unter 30 ha	1	0	4	3	35	53	58	144	232	942	219	1.302
30 bis unter 50 ha	5	1	5	4	30	48	71	176	235	954	329	1.972
50 bis unter 100 ha	-	-	2	1	6	9	12	30	23	94	42	249
100 ha und mehr	-	-	-	-	-	-	2	5	4	15	6	38
zusammen	499	169	1.435	1.083	2.854	4.129	1.953	4.781	2.344	9.119	1.311	7.721

Salzburg

Größenklassen der Ackerfläche

unter 0,5 ha	3	1	-	-	-	-	-	-	-	-	-	-
0,5 bis unter 1 ha	2	1	1	1	-	-	-	-	-	-	-	-
1 bis unter 2 ha	11	3	12	8	1	2	-	-	-	-	-	-
2 bis unter 5 ha	12	5	81	58	37	47	3	8	-	-	-	-
5 bis unter 7 ha	2	1	20	15	27	35	3	7	1	3	1	6
7 bis unter 10 ha	3	1	9	7	35	52	9	22	6	21	-	-
10 bis unter 15 ha	1	0	6	4	18	27	16	38	4	15	1	5
15 bis unter 20 ha	-	-	-	-	2	2	2	5	5	19	2	13
20 bis unter 25 ha	-	-	-	-	1	2	6	15	9	32	3	18
25 bis unter 30 ha	-	-	-	-	-	-	-	-	2	8	-	-
30 bis unter 50 ha	-	-	-	-	-	-	1	2	1	4	2	11
50 bis unter 100 ha	-	-	-	-	-	-	-	-	1	4	-	-
100 ha und mehr	-	-	-	-	-	-	-	-	-	-	-	-
zusammen	34	12	129	93	121	167	40	96	29	106	9	54

Steiermark

Größenklassen der Ackerfläche

unter 0,5 ha	66	20	-	-	-	-	-	-	-	-	-	-
0,5 bis unter 1 ha	121	39	110	75	-	-	-	-	-	-	-	-
1 bis unter 2 ha	200	71	286	201	128	162	-	-	-	-	-	-
2 bis unter 5 ha	194	69	519	387	486	663	78	182	20	69	-	-
5 bis unter 7 ha	37	13	158	120	269	375	64	150	15	53	3	17
7 bis unter 10 ha	28	11	114	86	253	362	110	265	53	191	2	13
10 bis unter 15 ha	14	5	77	59	239	348	163	399	110	409	18	105
15 bis unter 20 ha	11	4	33	27	94	138	84	209	94	360	27	157
20 bis unter 25 ha	5	1	8	6	49	75	56	138	68	265	24	137
25 bis unter 30 ha	-	-	6	4	20	30	23	55	46	181	16	93
30 bis unter 50 ha	7	2	6	5	45	67	32	81	81	313	34	195
50 bis unter 100 ha	3	1	2	2	9	13	8	18	14	56	11	67
100 ha und mehr	-	-	-	-	-	-	2	5	1	4	-	-
zusammen	686	235	1.319	974	1.592	2.231	620	1.502	502	1.901	135	784

Tirol

Größenklassen der Ackerfläche

unter 0,5 ha	70	10	-	-	-	-	-	-	-	-	-	-
0,5 bis unter 1 ha	21	6	1	1	-	-	-	-	-	-	-	-
1 bis unter 2 ha	42	12	13	9	1	1	-	-	-	-	-	-
2 bis unter 5 ha	45	15	43	29	13	17	4	9	-	-	-	-
5 bis unter 7 ha	8	3	13	9	12	17	1	2	1	3	-	-
7 bis unter 10 ha	6	2	5	3	11	16	3	7	1	3	-	-
10 bis unter 15 ha	5	2	6	5	10	14	7	16	3	9	1	6
15 bis unter 20 ha	-	-	1	1	1	2	1	2	2	8	-	-
20 bis unter 25 ha	-	-	-	-	1	2	-	-	-	-	-	-
25 bis unter 30 ha	-	-	-	-	-	-	1	3	-	-	-	-
30 bis unter 50 ha	-	-	-	-	1	2	-	-	-	-	-	-
50 bis unter 100 ha	-	-	-	-	-	-	-	-	-	-	-	-
100 ha und mehr	-	-	-	-	-	-	-	-	-	-	-	-
zusammen	197	48	82	57	50	70	17	40	7	23	1	6

Tabelle 5.4 - Fortsetzung

Betriebe mit einer Gerstenfläche von ...										Strukturmerkmale
7 bis unter 10 ha		10 bis unter 15 ha		15 bis unter 20 ha		20 ha und mehr		Insgesamt		
Anzahl	Fläche	Anzahl	Fläche	Anzahl	Fläche	Anzahl	Fläche	Anzahl	Fläche	

Oberösterreich

**Größenklassen der
Ackerfläche**

-	-	-	-	-	-	-	-	38	8	unter	0,5 ha
-	-	-	-	-	-	-	-	116	49	0,5 bis unter	1 ha
-	-	-	-	-	-	-	-	329	222	1 bis unter	2 ha
-	-	-	-	-	-	-	-	1.449	1.545	2 bis unter	5 ha
-	-	-	-	-	-	-	-	988	1.392	5 bis unter	7 ha
2	17	-	-	-	-	-	-	1.627	3.075	7 bis unter	10 ha
24	195	-	-	-	-	-	-	2.231	6.078	10 bis unter	15 ha
71	569	5	57	1	20	-	-	1.557	5.889	15 bis unter	20 ha
144	1.145	26	299	-	-	-	-	1.013	5.003	20 bis unter	25 ha
149	1.234	60	686	1	16	-	-	759	4.380	25 bis unter	30 ha
435	3.660	350	4.140	47	780	7	154	1.514	11.889	30 bis unter	50 ha
105	889	122	1.481	62	1.041	23	576	397	4.370	50 bis unter	100 ha
4	35	6	79	7	122	16	450	45	744	100 ha und mehr	
934	7.743	569	6.742	118	1.979	46	1.179	12.063	44.645	zusammen	

Salzburg

**Größenklassen der
Ackerfläche**

-	-	-	-	-	-	-	-	3	1	unter	0,5 ha
-	-	-	-	-	-	-	-	3	1	0,5 bis unter	1 ha
-	-	-	-	-	-	-	-	24	13	1 bis unter	2 ha
-	-	-	-	-	-	-	-	133	117	2 bis unter	5 ha
-	-	-	-	-	-	-	-	54	67	5 bis unter	7 ha
-	-	-	-	-	-	-	-	62	103	7 bis unter	10 ha
-	-	1	11	-	-	-	-	47	100	10 bis unter	15 ha
2	16	-	-	-	-	-	-	13	55	15 bis unter	20 ha
-	-	-	-	-	-	-	-	19	67	20 bis unter	25 ha
-	-	-	-	-	-	-	-	2	8	25 bis unter	30 ha
5	39	-	-	-	-	-	-	9	56	30 bis unter	50 ha
1	9	-	-	1	15	-	-	3	29	50 bis unter	100 ha
-	-	-	-	-	-	-	-	-	-	100 ha und mehr	
8	65	1	11	1	15	-	-	372	618	zusammen	

Steiermark

**Größenklassen der
Ackerfläche**

-	-	-	-	-	-	-	-	66	20	unter	0,5 ha
-	-	-	-	-	-	-	-	231	114	0,5 bis unter	1 ha
-	-	-	-	-	-	-	-	614	434	1 bis unter	2 ha
-	-	-	-	-	-	-	-	1.297	1.369	2 bis unter	5 ha
-	-	-	-	-	-	-	-	546	728	5 bis unter	7 ha
1	8	-	-	-	-	-	-	561	935	7 bis unter	10 ha
2	16	1	15	-	-	-	-	624	1.355	10 bis unter	15 ha
5	41	1	10	-	-	-	-	349	945	15 bis unter	20 ha
8	64	3	35	-	-	-	-	221	721	20 bis unter	25 ha
9	75	3	36	1	15	-	-	124	490	25 bis unter	30 ha
35	291	14	163	2	33	1	23	257	1.174	30 bis unter	50 ha
22	185	12	145	2	34	1	21	84	541	50 bis unter	100 ha
3	26	1	12	-	-	2	67	9	115	100 ha und mehr	
85	705	35	416	5	82	4	111	4.983	8.942	zusammen	

Tirol

**Größenklassen der
Ackerfläche**

-	-	-	-	-	-	-	-	70	10	unter	0,5 ha
-	-	-	-	-	-	-	-	22	6	0,5 bis unter	1 ha
-	-	-	-	-	-	-	-	56	21	1 bis unter	2 ha
-	-	-	-	-	-	-	-	105	71	2 bis unter	5 ha
-	-	-	-	-	-	-	-	35	34	5 bis unter	7 ha
-	-	-	-	-	-	-	-	26	32	7 bis unter	10 ha
-	-	-	-	-	-	-	-	32	52	10 bis unter	15 ha
-	-	-	-	-	-	-	-	5	12	15 bis unter	20 ha
-	-	-	-	-	-	-	-	1	2	20 bis unter	25 ha
-	-	-	-	-	-	-	-	1	3	25 bis unter	30 ha
-	-	-	-	-	-	-	-	1	2	30 bis unter	50 ha
-	-	-	-	-	-	-	-	-	-	50 bis unter	100 ha
-	-	-	-	-	-	-	-	-	-	100 ha und mehr	
-	-	-	-	-	-	-	-	354	244	zusammen	

Strukturmerkmale	Betriebe mit einer Gerstenfläche von ...											
	Unter 0,5 ha		0,5 bis unter 1 ha		1 bis unter 2 ha		2 bis unter 3 ha		3 bis unter 5 ha		5 bis unter 7 ha	
	Anzahl	Fläche	Anzahl	Fläche	Anzahl	Fläche	Anzahl	Fläche	Anzahl	Fläche	Anzahl	Fläche

Vorarlberg

Größenklassen der Ackerfläche

unter 0,5 ha	-	-	-	-	-	-	-	-	-	-	-	-
0,5 bis unter 1 ha	-	-	-	-	-	-	-	-	-	-	-	-
1 bis unter 2 ha	-	-	-	-	-	-	-	-	-	-	-	-
2 bis unter 5 ha	1	0	1	1	-	-	-	-	-	-	-	-
5 bis unter 7 ha	1	0	-	-	1	2	-	-	-	-	-	-
7 bis unter 10 ha	-	-	-	-	-	-	-	-	-	-	-	-
10 bis unter 15 ha	-	-	3	2	-	-	1	2	-	-	-	-
15 bis unter 20 ha	1	0	-	-	-	-	-	-	-	-	-	-
20 bis unter 25 ha	-	-	-	-	-	-	2	4	-	-	-	-
25 bis unter 30 ha	-	-	-	-	-	-	1	3	-	-	1	5
30 bis unter 50 ha	-	-	-	-	-	-	-	-	-	-	-	-
50 bis unter 100 ha	-	-	-	-	-	-	-	-	-	-	-	-
100 ha und mehr	-	-	-	-	-	-	-	-	-	-	-	-
zusammen	3	1	4	3	1	2	4	9	-	-	1	5

Wien

Größenklassen der Ackerfläche

unter 0,5 ha	-	-	-	-	-	-	-	-	-	-	-	-
0,5 bis unter 1 ha	-	-	-	-	-	-	-	-	-	-	-	-
1 bis unter 2 ha	-	-	-	-	1	2	-	-	-	-	-	-
2 bis unter 5 ha	1	0	-	-	3	4	-	-	-	-	-	-
5 bis unter 7 ha	1	0	1	1	2	3	-	-	-	-	-	-
7 bis unter 10 ha	-	-	-	-	-	-	-	-	-	-	-	-
10 bis unter 15 ha	-	-	-	-	1	2	-	-	1	3	2	12
15 bis unter 20 ha	-	-	-	-	-	-	1	3	1	4	1	6
20 bis unter 25 ha	-	-	-	-	-	-	-	-	2	9	-	-
25 bis unter 30 ha	-	-	-	-	-	-	-	-	-	-	1	7
30 bis unter 50 ha	-	-	-	-	3	5	-	-	6	24	7	44
50 bis unter 100 ha	-	-	1	1	-	-	-	-	3	12	2	10
100 ha und mehr	-	-	-	-	-	-	-	-	1	4	-	-
zusammen	2	1	2	1	10	16	1	3	14	57	13	80

Q: STATISTIK AUSTRIA, Agrarstrukturerhebung. - Rundungsdifferenzen technisch bedingt.

Tabelle 5.4 - Fortsetzung

Betriebe mit einer Gerstenfläche von ...										Strukturmerkmale
7 bis unter 10 ha		10 bis unter 15 ha		15 bis unter 20 ha		20 ha und mehr		I n s g e s a m t		
Anzahl	Fläche	Anzahl	Fläche	Anzahl	Fläche	Anzahl	Fläche	Anzahl	Fläche	

Vorarlberg

**Größenklassen der
Ackerfläche**

-	-	-	-	-	-	-	-	-	-	-	unter 0,5 ha
-	-	-	-	-	-	-	-	-	-	-	0,5 bis unter 1 ha
-	-	-	-	-	-	-	-	-	-	-	1 bis unter 2 ha
-	-	-	-	-	-	-	-	2	1	2	2 bis unter 5 ha
-	-	-	-	-	-	-	-	2	2	5	5 bis unter 7 ha
-	-	-	-	-	-	-	-	-	-	-	7 bis unter 10 ha
-	-	-	-	-	-	-	-	4	5	10	10 bis unter 15 ha
-	-	-	-	-	-	-	-	1	0	15	15 bis unter 20 ha
-	-	-	-	-	-	-	-	2	4	20	20 bis unter 25 ha
-	-	-	-	-	-	-	-	2	8	25	25 bis unter 30 ha
-	-	-	-	-	-	-	-	-	-	30	30 bis unter 50 ha
-	-	-	-	-	-	-	-	-	-	50	50 bis unter 100 ha
-	-	-	-	-	-	-	-	-	-	100	100 ha und mehr
-	-	-	-	-	-	-	-	13	20	zusammen	

Wien

**Größenklassen der
Ackerfläche**

-	-	-	-	-	-	-	-	-	-	-	unter 0,5 ha
-	-	-	-	-	-	-	-	-	-	-	0,5 bis unter 1 ha
-	-	-	-	-	-	-	-	1	2	1	1 bis unter 2 ha
-	-	-	-	-	-	-	-	4	5	2	2 bis unter 5 ha
-	-	-	-	-	-	-	-	4	4	5	5 bis unter 7 ha
-	-	-	-	-	-	-	-	-	-	7	7 bis unter 10 ha
-	-	-	-	-	-	-	-	4	18	10	10 bis unter 15 ha
-	-	-	-	-	-	-	-	3	13	15	15 bis unter 20 ha
-	-	-	-	-	-	-	-	2	9	20	20 bis unter 25 ha
3	25	-	-	-	-	-	-	4	32	25	25 bis unter 30 ha
1	7	-	-	-	-	-	-	17	81	30	30 bis unter 50 ha
1	8	3	39	1	17	-	-	11	87	50	50 bis unter 100 ha
1	8	-	-	1	18	5	190	8	220	100	100 ha und mehr
6	48	3	39	2	35	5	190	58	470	zusammen	

ZUCKERRÜBEN
(Flächenangaben)

Strukturmerkmale	Betriebe mit einer Zuckerrübenfläche von ...											
	Unter 0,5 ha		0,5 bis unter 1 ha		1 bis unter 2 ha		2 bis unter 3 ha		3 bis unter 5 ha		5 bis unter 7 ha	
	Anzahl	Fläche	Anzahl	Fläche	Anzahl	Fläche	Anzahl	Fläche	Anzahl	Fläche	Anzahl	Fläche

Österreich
Größenklassen der
Ackerfläche

unter 0,5 ha	1	0	-	-	-	-	-	-	-	-	-	-
0,5 bis unter 1 ha	-	-	1	1	-	-	-	-	-	-	-	-
1 bis unter 2 ha	-	-	1	1	1	1	-	-	-	-	-	-
2 bis unter 5 ha	6	2	8	6	14	18	1	2	1	5	-	-
5 bis unter 7 ha	-	-	14	10	27	37	3	8	2	8	-	-
7 bis unter 10 ha	-	-	22	17	59	80	11	26	3	10	-	-
10 bis unter 15 ha	1	0	29	23	198	289	102	234	34	121	3	17
15 bis unter 20 ha	1	0	17	15	165	246	220	527	130	462	13	72
20 bis unter 25 ha	-	-	12	10	132	203	177	432	255	957	40	225
25 bis unter 30 ha	-	-	6	5	73	114	175	430	294	1.120	93	537
30 bis unter 50 ha	2	1	12	9	131	202	301	744	910	3.638	711	4.160
50 bis unter 100 ha	1	0	9	6	55	87	123	308	406	1.634	574	3.419
100 ha und mehr	-	-	-	-	4	6	6	14	47	191	66	395
zusammen	12	4	131	103	859	1.281	1.119	2.724	2.082	8.147	1.500	8.825

Burgenland
Größenklassen der
Ackerfläche

unter 0,5 ha	-	-	-	-	-	-	-	-	-	-	-	-
0,5 bis unter 1 ha	-	-	-	-	-	-	-	-	-	-	-	-
1 bis unter 2 ha	-	-	-	-	-	-	-	-	-	-	-	-
2 bis unter 5 ha	-	-	-	-	2	3	-	-	-	-	-	-
5 bis unter 7 ha	-	-	1	1	1	1	-	-	-	-	-	-
7 bis unter 10 ha	-	-	1	1	2	3	1	3	-	-	-	-
10 bis unter 15 ha	-	-	1	1	15	21	4	9	2	9	-	-
15 bis unter 20 ha	-	-	1	1	11	16	10	24	8	27	-	-
20 bis unter 25 ha	-	-	1	1	6	9	14	34	15	55	-	-
25 bis unter 30 ha	-	-	-	-	4	7	11	28	17	66	4	24
30 bis unter 50 ha	1	0	2	2	4	5	14	35	52	210	32	187
50 bis unter 100 ha	-	-	-	-	3	5	13	34	28	109	44	260
100 ha und mehr	-	-	-	-	1	1	-	-	1	5	9	54
zusammen	1	0	7	6	49	72	67	167	123	481	89	525

Kärnten
Größenklassen der
Ackerfläche

unter 0,5 ha	-	-	-	-	-	-	-	-	-	-	-	-
0,5 bis unter 1 ha	-	-	-	-	-	-	-	-	-	-	-	-
1 bis unter 2 ha	-	-	-	-	-	-	-	-	-	-	-	-
2 bis unter 5 ha	-	-	-	-	-	-	-	-	-	-	-	-
5 bis unter 7 ha	-	-	-	-	-	-	-	-	-	-	-	-
7 bis unter 10 ha	-	-	-	-	-	-	-	-	-	-	-	-
10 bis unter 15 ha	-	-	-	-	-	-	-	-	-	-	-	-
15 bis unter 20 ha	-	-	-	-	-	-	-	-	-	-	-	-
20 bis unter 25 ha	-	-	-	-	-	-	-	-	-	-	-	-
25 bis unter 30 ha	-	-	-	-	-	-	-	-	-	-	-	-
30 bis unter 50 ha	-	-	-	-	-	-	-	-	-	-	-	-
50 bis unter 100 ha	-	-	-	-	-	-	-	-	-	-	-	-
100 ha und mehr	-	-	-	-	-	-	-	-	-	-	-	-
zusammen	-	-	-	-	-	-	-	-	-	-	-	-

Niederösterreich
Größenklassen der
Ackerfläche

unter 0,5 ha	-	-	-	-	-	-	-	-	-	-	-	-
0,5 bis unter 1 ha	-	-	1	1	-	-	-	-	-	-	-	-
1 bis unter 2 ha	-	-	-	-	1	1	-	-	-	-	-	-
2 bis unter 5 ha	4	1	5	4	7	8	1	2	1	5	-	-
5 bis unter 7 ha	-	-	6	4	20	27	2	5	2	8	-	-
7 bis unter 10 ha	-	-	15	11	34	46	6	14	2	7	-	-
10 bis unter 15 ha	1	0	19	15	121	175	61	140	24	83	2	12
15 bis unter 20 ha	-	-	11	9	121	181	141	339	78	277	8	43
20 bis unter 25 ha	-	-	9	8	99	151	127	311	165	620	25	139
25 bis unter 30 ha	-	-	6	5	55	85	124	306	208	788	67	386
30 bis unter 50 ha	1	0	9	7	115	176	229	568	695	2.770	552	3.229
50 bis unter 100 ha	1	0	9	6	49	78	101	251	347	1.401	482	2.868
100 ha und mehr	-	-	-	-	3	4	6	14	45	182	56	335
zusammen	7	2	90	71	625	934	798	1.950	1.567	6.141	1.192	7.013

Betriebe mit einer Zuckerrübenfläche von ...										Strukturmerkmale
7 bis unter 10 ha		10 bis unter 15 ha		15 bis unter 20 ha		20 ha und mehr		Insgesamt		
Anzahl	Fläche	Anzahl	Fläche	Anzahl	Fläche	Anzahl	Fläche	Anzahl	Fläche	

Österreich

Größenklassen der
Ackerfläche

-	-	-	-	-	-	-	-	1	0	unter 0,5 ha
-	-	-	-	-	-	-	-	1	1	0,5 bis unter 1 ha
-	-	-	-	-	-	-	-	2	2	1 bis unter 2 ha
-	-	-	-	-	-	-	-	30	33	2 bis unter 5 ha
-	-	-	-	-	-	-	-	46	63	5 bis unter 7 ha
-	-	-	-	-	-	-	-	95	134	7 bis unter 10 ha
-	-	-	-	-	-	-	-	367	684	10 bis unter 15 ha
3	24	-	-	-	-	-	-	549	1.347	15 bis unter 20 ha
9	69	-	-	-	-	-	-	625	1.896	20 bis unter 25 ha
15	111	-	-	-	-	-	-	656	2.317	25 bis unter 30 ha
306	2.457	48	540	2	32	-	-	2.423	11.781	30 bis unter 50 ha
710	5.921	420	4.963	72	1.207	11	263	2.381	17.809	50 bis unter 100 ha
119	1.023	142	1.733	88	1.503	107	3.826	579	8.691	100 ha und mehr
1.162	9.606	610	7.236	162	2.741	118	4.089	7.755	44.758	zusammen

Burgenland

Größenklassen der
Ackerfläche

-	-	-	-	-	-	-	-	-	-	unter 0,5 ha
-	-	-	-	-	-	-	-	-	-	0,5 bis unter 1 ha
-	-	-	-	-	-	-	-	-	-	1 bis unter 2 ha
-	-	-	-	-	-	-	-	2	3	2 bis unter 5 ha
-	-	-	-	-	-	-	-	2	2	5 bis unter 7 ha
-	-	-	-	-	-	-	-	4	6	7 bis unter 10 ha
-	-	-	-	-	-	-	-	22	40	10 bis unter 15 ha
1	7	-	-	-	-	-	-	31	75	15 bis unter 20 ha
2	15	-	-	-	-	-	-	38	114	20 bis unter 25 ha
-	-	-	-	-	-	-	-	36	125	25 bis unter 30 ha
13	109	2	22	-	-	-	-	120	571	30 bis unter 50 ha
54	436	41	488	6	103	3	72	192	1.506	50 bis unter 100 ha
15	131	33	406	19	320	23	768	101	1.687	100 ha und mehr
85	698	76	917	25	422	26	840	548	4.129	zusammen

Kärnten

Größenklassen der
Ackerfläche

-	-	-	-	-	-	-	-	-	-	unter 0,5 ha
-	-	-	-	-	-	-	-	-	-	0,5 bis unter 1 ha
-	-	-	-	-	-	-	-	-	-	1 bis unter 2 ha
-	-	-	-	-	-	-	-	-	-	2 bis unter 5 ha
-	-	-	-	-	-	-	-	-	-	5 bis unter 7 ha
-	-	-	-	-	-	-	-	-	-	7 bis unter 10 ha
-	-	-	-	-	-	-	-	-	-	10 bis unter 15 ha
-	-	-	-	-	-	-	-	-	-	15 bis unter 20 ha
-	-	-	-	-	-	-	-	-	-	20 bis unter 25 ha
-	-	-	-	-	-	-	-	-	-	25 bis unter 30 ha
-	-	-	-	-	-	-	-	-	-	30 bis unter 50 ha
-	-	-	-	-	-	-	-	-	-	50 bis unter 100 ha
-	-	-	-	1	16	-	-	1	16	100 ha und mehr
-	-	-	-	1	16	-	-	1	16	zusammen

Niederösterreich

Größenklassen der
Ackerfläche

-	-	-	-	-	-	-	-	-	-	unter 0,5 ha
-	-	-	-	-	-	-	-	1	1	0,5 bis unter 1 ha
-	-	-	-	-	-	-	-	1	1	1 bis unter 2 ha
-	-	-	-	-	-	-	-	18	20	2 bis unter 5 ha
-	-	-	-	-	-	-	-	30	45	5 bis unter 7 ha
-	-	-	-	-	-	-	-	57	79	7 bis unter 10 ha
-	-	-	-	-	-	-	-	228	426	10 bis unter 15 ha
1	8	-	-	-	-	-	-	360	859	15 bis unter 20 ha
4	30	-	-	-	-	-	-	429	1.260	20 bis unter 25 ha
12	90	-	-	-	-	-	-	472	1.660	25 bis unter 30 ha
218	1.742	30	336	-	-	-	-	1.849	8.828	30 bis unter 50 ha
590	4.925	336	3.977	57	955	6	134	1.978	14.595	50 bis unter 100 ha
99	846	104	1.271	63	1.084	74	2.765	450	6.502	100 ha und mehr
924	7.641	470	5.584	120	2.039	80	2.899	5.873	34.275	zusammen

ZUCKERRÜBEN
(Flächenangaben)

Strukturmerkmale	Betriebe mit einer Zuckerrübenfläche von ...											
	Unter 0,5 ha		0,5 bis unter 1 ha		1 bis unter 2 ha		2 bis unter 3 ha		3 bis unter 5 ha		5 bis unter 7 ha	
	Anzahl	Fläche	Anzahl	Fläche	Anzahl	Fläche	Anzahl	Fläche	Anzahl	Fläche	Anzahl	Fläche

Oberösterreich

Größenklassen der

Ackerfläche

unter 0,5 ha	-	-	-	-	-	-	-	-	-	-	-	-
0,5 bis unter 1 ha	-	-	-	-	-	-	-	-	-	-	-	-
1 bis unter 2 ha	-	-	1	1	-	-	-	-	-	-	-	-
2 bis unter 5 ha	2	1	2	2	4	5	-	-	-	-	-	-
5 bis unter 7 ha	-	-	7	5	5	7	1	3	-	-	-	-
7 bis unter 10 ha	-	-	5	4	19	24	4	9	1	4	-	-
10 bis unter 15 ha	-	-	9	7	56	83	36	81	7	26	1	5
15 bis unter 20 ha	-	-	5	4	32	47	66	158	43	153	5	29
20 bis unter 25 ha	-	-	2	1	26	41	33	80	70	262	14	79
25 bis unter 30 ha	-	-	-	-	14	21	40	96	65	249	21	120
30 bis unter 50 ha	-	-	1	1	11	18	55	133	152	612	120	702
50 bis unter 100 ha	-	-	-	-	3	5	8	20	27	110	44	265
100 ha und mehr	-	-	-	-	-	-	-	-	-	-	-	-
zusammen	2	1	32	25	170	252	243	581	365	1.415	205	1.200

Salzburg

Größenklassen der

Ackerfläche

unter 0,5 ha	-	-	-	-	-	-	-	-	-	-	-	-
0,5 bis unter 1 ha	-	-	-	-	-	-	-	-	-	-	-	-
1 bis unter 2 ha	-	-	-	-	-	-	-	-	-	-	-	-
2 bis unter 5 ha	-	-	-	-	-	-	-	-	-	-	-	-
5 bis unter 7 ha	-	-	-	-	-	-	-	-	-	-	-	-
7 bis unter 10 ha	-	-	-	-	-	-	-	-	-	-	-	-
10 bis unter 15 ha	-	-	-	-	-	-	-	-	-	-	-	-
15 bis unter 20 ha	-	-	-	-	-	-	-	-	-	-	-	-
20 bis unter 25 ha	-	-	-	-	-	-	-	-	-	-	-	-
25 bis unter 30 ha	-	-	-	-	-	-	-	-	-	-	-	-
30 bis unter 50 ha	-	-	-	-	-	-	-	-	-	-	-	-
50 bis unter 100 ha	-	-	-	-	-	-	-	-	-	-	-	-
100 ha und mehr	-	-	-	-	-	-	-	-	-	-	-	-
zusammen	-	-	-	-	-	-	-	-	-	-	-	-

Steiermark

Größenklassen der

Ackerfläche

unter 0,5 ha	1	0	-	-	-	-	-	-	-	-	-	-
0,5 bis unter 1 ha	-	-	-	-	-	-	-	-	-	-	-	-
1 bis unter 2 ha	-	-	-	-	-	-	-	-	-	-	-	-
2 bis unter 5 ha	-	-	1	1	1	1	-	-	-	-	-	-
5 bis unter 7 ha	-	-	-	-	1	1	-	-	-	-	-	-
7 bis unter 10 ha	-	-	1	1	4	7	-	-	-	-	-	-
10 bis unter 15 ha	-	-	-	-	6	9	1	3	1	3	-	-
15 bis unter 20 ha	-	-	-	-	1	1	2	4	1	5	-	-
20 bis unter 25 ha	-	-	-	-	1	1	3	7	4	16	1	7
25 bis unter 30 ha	-	-	-	-	-	-	-	-	1	5	-	-
30 bis unter 50 ha	-	-	-	-	-	-	1	3	5	21	3	19
50 bis unter 100 ha	-	-	-	-	-	-	-	-	2	7	3	19
100 ha und mehr	-	-	-	-	-	-	-	-	-	-	1	6
zusammen	1	0	2	1	14	21	7	16	14	56	8	50

Tirol

Größenklassen der

Ackerfläche

unter 0,5 ha	-	-	-	-	-	-	-	-	-	-	-	-
0,5 bis unter 1 ha	-	-	-	-	-	-	-	-	-	-	-	-
1 bis unter 2 ha	-	-	-	-	-	-	-	-	-	-	-	-
2 bis unter 5 ha	-	-	-	-	-	-	-	-	-	-	-	-
5 bis unter 7 ha	-	-	-	-	-	-	-	-	-	-	-	-
7 bis unter 10 ha	-	-	-	-	-	-	-	-	-	-	-	-
10 bis unter 15 ha	-	-	-	-	-	-	-	-	-	-	-	-
15 bis unter 20 ha	-	-	-	-	-	-	-	-	-	-	-	-
20 bis unter 25 ha	-	-	-	-	-	-	-	-	-	-	-	-
25 bis unter 30 ha	-	-	-	-	-	-	-	-	-	-	-	-
30 bis unter 50 ha	-	-	-	-	-	-	-	-	-	-	-	-
50 bis unter 100 ha	-	-	-	-	-	-	-	-	-	-	-	-
100 ha und mehr	-	-	-	-	-	-	-	-	-	-	-	-
zusammen	-	-	-	-	-	-	-	-	-	-	-	-

Tabelle 5.5 - Fortsetzung

Betriebe mit einer Zuckerrübenfläche von ...										Strukturmerkmale
7 bis unter 10 ha		10 bis unter 15 ha		15 bis unter 20 ha		20 ha und mehr		Insgesamt		
Anzahl	Fläche	Anzahl	Fläche	Anzahl	Fläche	Anzahl	Fläche	Anzahl	Fläche	

Oberösterreich

**Größenklassen der
Ackerfläche**

-	-	-	-	-	-	-	-	-	-	-	unter	0,5 ha
-	-	-	-	-	-	-	-	-	-	-	0,5 bis unter	1 ha
-	-	-	-	-	-	-	-	1	1	1	1 bis unter	2 ha
-	-	-	-	-	-	-	-	8	8	2	2 bis unter	5 ha
-	-	-	-	-	-	-	-	13	15	5	5 bis unter	7 ha
-	-	-	-	-	-	-	-	29	42	7	7 bis unter	10 ha
-	-	-	-	-	-	-	-	109	203	10	10 bis unter	15 ha
1	9	-	-	-	-	-	-	152	400	15	15 bis unter	20 ha
2	15	-	-	-	-	-	-	147	480	20	20 bis unter	25 ha
3	22	-	-	-	-	-	-	143	508	25	25 bis unter	30 ha
68	549	13	147	2	32	-	-	422	2.194	30	30 bis unter	50 ha
59	502	40	460	9	150	1	20	191	1.531	50	50 bis unter	100 ha
5	46	5	55	4	66	8	245	22	412	100	ha und mehr	
138	1.143	58	662	15	247	9	266	1.237	5.793	zusammen		

Salzburg

**Größenklassen der
Ackerfläche**

-	-	-	-	-	-	-	-	-	-	-	unter	0,5 ha
-	-	-	-	-	-	-	-	-	-	-	0,5 bis unter	1 ha
-	-	-	-	-	-	-	-	-	-	-	1 bis unter	2 ha
-	-	-	-	-	-	-	-	-	-	-	2 bis unter	5 ha
-	-	-	-	-	-	-	-	-	-	-	5 bis unter	7 ha
-	-	-	-	-	-	-	-	-	-	-	7 bis unter	10 ha
-	-	-	-	-	-	-	-	-	-	-	10 bis unter	15 ha
-	-	-	-	-	-	-	-	-	-	-	15 bis unter	20 ha
-	-	-	-	-	-	-	-	-	-	-	20 bis unter	25 ha
-	-	-	-	-	-	-	-	-	-	-	25 bis unter	30 ha
-	-	-	-	-	-	-	-	-	-	-	30 bis unter	50 ha
-	-	-	-	-	-	-	-	-	-	-	50 bis unter	100 ha
-	-	-	-	-	-	-	-	-	-	-	100 ha und mehr	
-	-	-	-	-	-	-	-	-	-	- zusammen		

Steiermark

**Größenklassen der
Ackerfläche**

-	-	-	-	-	-	-	-	1	0	0	unter	0,5 ha
-	-	-	-	-	-	-	-	-	-	-	0,5 bis unter	1 ha
-	-	-	-	-	-	-	-	-	-	-	1 bis unter	2 ha
-	-	-	-	-	-	-	-	2	2	2	2 bis unter	5 ha
-	-	-	-	-	-	-	-	1	1	5	5 bis unter	7 ha
-	-	-	-	-	-	-	-	5	7	7	7 bis unter	10 ha
-	-	-	-	-	-	-	-	8	15	10	10 bis unter	15 ha
-	-	-	-	-	-	-	-	4	10	15	15 bis unter	20 ha
1	9	-	-	-	-	-	-	10	39	20	20 bis unter	25 ha
-	-	-	-	-	-	-	-	1	5	25	25 bis unter	30 ha
2	17	1	12	-	-	-	-	12	71	30	30 bis unter	50 ha
2	17	-	-	-	-	1	38	8	81	50	50 bis unter	100 ha
-	-	-	-	-	-	-	-	1	6	100	ha und mehr	
5	43	1	12	-	-	1	38	53	237	zusammen		

Tirol

**Größenklassen der
Ackerfläche**

-	-	-	-	-	-	-	-	-	-	-	unter	0,5 ha
-	-	-	-	-	-	-	-	-	-	-	0,5 bis unter	1 ha
-	-	-	-	-	-	-	-	-	-	-	1 bis unter	2 ha
-	-	-	-	-	-	-	-	-	-	-	2 bis unter	5 ha
-	-	-	-	-	-	-	-	-	-	-	5 bis unter	7 ha
-	-	-	-	-	-	-	-	-	-	-	7 bis unter	10 ha
-	-	-	-	-	-	-	-	-	-	-	10 bis unter	15 ha
-	-	-	-	-	-	-	-	-	-	-	15 bis unter	20 ha
-	-	-	-	-	-	-	-	-	-	-	20 bis unter	25 ha
-	-	-	-	-	-	-	-	-	-	-	25 bis unter	30 ha
-	-	-	-	-	-	-	-	-	-	-	30 bis unter	50 ha
-	-	-	-	-	-	-	-	-	-	-	50 bis unter	100 ha
-	-	-	-	-	-	-	-	-	-	-	100 ha und mehr	
-	-	-	-	-	-	-	-	-	-	- zusammen		

ZUCKERRÜBEN
(Flächenangaben)

Strukturmerkmale	Betriebe mit einer Zuckerrübenfläche von ...											
	Unter 0,5 ha		0,5 bis unter 1 ha		1 bis unter 2 ha		2 bis unter 3 ha		3 bis unter 5 ha		5 bis unter 7 ha	
	Anzahl	Fläche	Anzahl	Fläche	Anzahl	Fläche	Anzahl	Fläche	Anzahl	Fläche	Anzahl	Fläche

Vorarlberg
Größenklassen der
Ackerfläche

unter 0,5 ha	-	-	-	-	-	-	-	-	-	-	-	-
0,5 bis unter 1 ha	-	-	-	-	-	-	-	-	-	-	-	-
1 bis unter 2 ha	-	-	-	-	-	-	-	-	-	-	-	-
2 bis unter 5 ha	-	-	-	-	-	-	-	-	-	-	-	-
5 bis unter 7 ha	-	-	-	-	-	-	-	-	-	-	-	-
7 bis unter 10 ha	-	-	-	-	-	-	-	-	-	-	-	-
10 bis unter 15 ha	-	-	-	-	-	-	-	-	-	-	-	-
15 bis unter 20 ha	-	-	-	-	-	-	-	-	-	-	-	-
20 bis unter 25 ha	-	-	-	-	-	-	-	-	-	-	-	-
25 bis unter 30 ha	-	-	-	-	-	-	-	-	-	-	-	-
30 bis unter 50 ha	-	-	-	-	-	-	-	-	-	-	-	-
50 bis unter 100 ha	-	-	-	-	-	-	-	-	-	-	-	-
100 ha und mehr	-	-	-	-	-	-	-	-	-	-	-	-
zusammen	-	-	-	-	-	-	-	-	-	-	-	-

Wien
Größenklassen der
Ackerfläche

unter 0,5 ha	-	-	-	-	-	-	-	-	-	-	-	-
0,5 bis unter 1 ha	-	-	-	-	-	-	-	-	-	-	-	-
1 bis unter 2 ha	-	-	-	-	-	-	-	-	-	-	-	-
2 bis unter 5 ha	-	-	-	-	-	-	-	-	-	-	-	-
5 bis unter 7 ha	-	-	-	-	-	-	-	-	-	-	-	-
7 bis unter 10 ha	-	-	-	-	-	-	-	-	-	-	-	-
10 bis unter 15 ha	-	-	-	-	-	-	-	-	-	-	-	-
15 bis unter 20 ha	1	0	-	-	-	-	1	2	-	-	-	-
20 bis unter 25 ha	-	-	-	-	-	-	-	-	1	4	-	-
25 bis unter 30 ha	-	-	-	-	-	-	-	-	3	13	1	7
30 bis unter 50 ha	-	-	-	-	1	2	2	5	6	25	4	23
50 bis unter 100 ha	-	-	-	-	-	-	1	2	2	8	1	7
100 ha und mehr	-	-	-	-	-	-	-	-	1	4	-	-
zusammen	1	0	-	-	1	2	4	9	13	54	6	37

Q: STATISTIK AUSTRIA, Agrarstrukturerhebung. - Rundungsdifferenzen technisch bedingt.

Tabelle 5.5 - Fortsetzung

Betriebe mit einer Zuckerrübenfläche von ...										Strukturmerkmale
7 bis unter 10 ha		10 bis unter 15 ha		15 bis unter 20 ha		20 ha und mehr		I n s g e s a m t		
Anzahl	Fläche	Anzahl	Fläche	Anzahl	Fläche	Anzahl	Fläche	Anzahl	Fläche	

Vorarlberg

**Größenklassen der
Ackerfläche**

-	-	-	-	-	-	-	-	-	-	-	unter	0,5 ha
-	-	-	-	-	-	-	-	-	-	-	0,5 bis unter	1 ha
-	-	-	-	-	-	-	-	-	-	-	1 bis unter	2 ha
-	-	-	-	-	-	-	-	-	-	-	2 bis unter	5 ha
-	-	-	-	-	-	-	-	-	-	-	5 bis unter	7 ha
-	-	-	-	-	-	-	-	-	-	-	7 bis unter	10 ha
-	-	-	-	-	-	-	-	-	-	-	10 bis unter	15 ha
-	-	-	-	-	-	-	-	-	-	-	15 bis unter	20 ha
-	-	-	-	-	-	-	-	-	-	-	20 bis unter	25 ha
-	-	-	-	-	-	-	-	-	-	-	25 bis unter	30 ha
-	-	-	-	-	-	-	-	-	-	-	30 bis unter	50 ha
-	-	-	-	-	-	-	-	-	-	-	50 bis unter	100 ha
-	-	-	-	-	-	-	-	-	-	-	100 ha und mehr	
-	-	-	-	-	-	-	-	-	-	-	- zusammen	

Wien

**Größenklassen der
Ackerfläche**

-	-	-	-	-	-	-	-	-	-	-	unter	0,5 ha
-	-	-	-	-	-	-	-	-	-	0,5	bis unter	1 ha
-	-	-	-	-	-	-	-	-	-	1	bis unter	2 ha
-	-	-	-	-	-	-	-	-	-	2	bis unter	5 ha
-	-	-	-	-	-	-	-	-	-	5	bis unter	7 ha
-	-	-	-	-	-	-	-	-	-	7	bis unter	10 ha
-	-	-	-	-	-	-	-	-	-	10	bis unter	15 ha
-	-	-	-	-	-	-	-	2	3	15	bis unter	20 ha
-	-	-	-	-	-	-	-	1	4	20	bis unter	25 ha
-	-	-	-	-	-	-	-	4	20	25	bis unter	30 ha
5	40	2	23	-	-	-	-	20	117	30	bis unter	50 ha
5	42	3	38	-	-	-	-	12	97	50	bis unter	100 ha
-	-	-	-	1	17	2	47	4	68	100	ha und mehr	
10	82	5	60	1	17	2	47	43	308	zusammen		

RAPS- UND RÜBSEN
(Flächenangaben)

Strukturmerkmale	Betriebe mit einer Raps- und Rübsenfläche von ...											
	Unter 0,5 ha		0,5 bis unter 1 ha		1 bis unter 2 ha		2 bis unter 3 ha		3 bis unter 5 ha		5 bis unter 7 ha	
	Anzahl	Fläche	Anzahl	Fläche	Anzahl	Fläche	Anzahl	Fläche	Anzahl	Fläche	Anzahl	Fläche

Österreich

Größenklassen der Ackerfläche

unter 0,5 ha	2	1	-	-	-	-	-	-	-	-	-	-
0,5 bis unter 1 ha	4	1	6	4	-	-	-	-	-	-	-	-
1 bis unter 2 ha	6	1	5	4	8	11	-	-	-	-	-	-
2 bis unter 5 ha	17	6	41	32	59	77	12	30	2	8	-	-
5 bis unter 7 ha	4	1	21	16	117	169	32	73	7	24	1	6
7 bis unter 10 ha	7	2	27	21	136	211	123	294	32	113	-	-
10 bis unter 15 ha	4	1	23	18	171	269	259	634	196	708	12	67
15 bis unter 20 ha	5	1	13	11	119	190	215	536	338	1.312	59	325
20 bis unter 25 ha	5	2	6	5	57	93	154	382	345	1.339	138	782
25 bis unter 30 ha	2	0	8	7	40	62	122	303	302	1.193	202	1.195
30 bis unter 50 ha	6	2	20	15	84	134	194	483	612	2.453	627	3.724
50 bis unter 100 ha	7	2	8	7	32	50	64	160	223	918	307	1.836
100 ha und mehr	3	1	-	-	2	3	3	7	13	52	23	137
zusammen	72	22	178	138	825	1.269	1.178	2.902	2.070	8.120	1.369	8.071

Burgenland

Größenklassen der Ackerfläche

unter 0,5 ha	-	-	-	-	-	-	-	-	-	-	-	-
0,5 bis unter 1 ha	1	0	-	-	-	-	-	-	-	-	-	-
1 bis unter 2 ha	1	0	-	-	2	3	-	-	-	-	-	-
2 bis unter 5 ha	5	2	12	9	12	15	2	5	-	-	-	-
5 bis unter 7 ha	-	-	1	1	18	27	11	26	2	7	1	6
7 bis unter 10 ha	-	-	4	3	19	30	22	53	9	33	-	-
10 bis unter 15 ha	1	0	2	2	16	25	28	69	31	113	5	27
15 bis unter 20 ha	-	-	-	-	6	10	11	28	21	82	14	76
20 bis unter 25 ha	-	-	1	1	4	7	6	14	28	109	24	141
25 bis unter 30 ha	-	-	-	-	5	8	4	10	11	42	18	109
30 bis unter 50 ha	-	-	-	-	3	5	6	14	29	118	43	259
50 bis unter 100 ha	1	0	1	1	4	6	7	18	7	30	22	135
100 ha und mehr	2	1	-	-	-	-	-	-	4	17	-	-
zusammen	11	4	21	16	89	135	97	238	142	552	127	753

Kärnten

Größenklassen der Ackerfläche

unter 0,5 ha	-	-	-	-	-	-	-	-	-	-	-	-
0,5 bis unter 1 ha	-	-	-	-	-	-	-	-	-	-	-	-
1 bis unter 2 ha	-	-	-	-	-	-	-	-	-	-	-	-
2 bis unter 5 ha	-	-	-	-	-	-	-	-	-	-	-	-
5 bis unter 7 ha	-	-	-	-	1	2	-	-	-	-	-	-
7 bis unter 10 ha	1	0	-	-	1	1	1	2	-	-	-	-
10 bis unter 15 ha	-	-	-	-	-	-	-	-	-	-	-	-
15 bis unter 20 ha	-	-	-	-	1	1	1	3	-	-	-	-
20 bis unter 25 ha	-	-	-	-	1	1	-	-	-	-	-	-
25 bis unter 30 ha	-	-	-	-	-	-	-	-	-	-	-	-
30 bis unter 50 ha	-	-	-	-	-	-	-	-	1	5	-	-
50 bis unter 100 ha	-	-	-	-	1	1	-	-	3	12	-	-
100 ha und mehr	-	-	-	-	-	-	-	-	-	-	-	-
zusammen	1	0	-	-	5	7	2	5	4	16	-	-

Niederösterreich

Größenklassen der Ackerfläche

unter 0,5 ha	1	0	-	-	-	-	-	-	-	-	-	-
0,5 bis unter 1 ha	-	-	4	3	-	-	-	-	-	-	-	-
1 bis unter 2 ha	3	1	-	-	2	3	-	-	-	-	-	-
2 bis unter 5 ha	8	2	11	9	29	36	4	9	1	3	-	-
5 bis unter 7 ha	3	1	11	9	42	63	8	18	1	3	-	-
7 bis unter 10 ha	2	0	11	9	56	90	46	110	12	43	-	-
10 bis unter 15 ha	1	0	15	12	86	135	126	310	105	377	2	11
15 bis unter 20 ha	2	1	7	6	54	85	101	255	173	679	31	170
20 bis unter 25 ha	2	1	2	2	24	39	85	213	168	657	67	380
25 bis unter 30 ha	1	0	6	5	18	27	49	123	162	638	119	705
30 bis unter 50 ha	3	1	13	10	55	88	114	285	325	1.303	325	1.942
50 bis unter 100 ha	4	1	6	5	21	34	51	127	180	739	220	1.312
100 ha und mehr	-	-	-	-	2	3	2	5	8	31	21	125
zusammen	30	10	86	68	389	603	586	1.453	1.135	4.474	785	4.645

Betriebe mit einer Raps- und Rübsenfläche von ...										Strukturmerkmale
7 bis unter 10 ha		10 bis unter 15 ha		15 bis unter 20 ha		20 ha und mehr		Insgesamt		
Anzahl	Fläche	Anzahl	Fläche	Anzahl	Fläche	Anzahl	Fläche	Anzahl	Fläche	
Österreich										
Größenklassen der Ackerfläche										
-	-	-	-	-	-	-	-	2	1	unter 0,5 ha
-	-	-	-	-	-	-	-	10	5	0,5 bis unter 1 ha
-	-	-	-	-	-	-	-	19	16	1 bis unter 2 ha
-	-	-	-	-	-	-	-	131	151	2 bis unter 5 ha
-	-	-	-	-	-	-	-	182	290	5 bis unter 7 ha
-	-	-	-	-	-	-	-	325	641	7 bis unter 10 ha
3	26	-	-	-	-	-	-	668	1.723	10 bis unter 15 ha
8	65	-	-	-	-	-	-	757	2.440	15 bis unter 20 ha
29	225	4	45	-	-	-	-	738	2.872	20 bis unter 25 ha
62	478	2	21	-	-	-	-	740	3.259	25 bis unter 30 ha
498	4.113	151	1.717	9	147	-	-	2.201	12.789	30 bis unter 50 ha
435	3.669	518	6.323	175	2.934	53	1.222	1.822	17.120	50 bis unter 100 ha
51	438	105	1.287	89	1.543	212	9.169	501	12.637	100 ha und mehr
1.086	9.014	780	9.394	273	4.624	265	10.391	8.096	53.945	zusammen
Burgenland										
Größenklassen der Ackerfläche										
-	-	-	-	-	-	-	-	-	-	unter 0,5 ha
-	-	-	-	-	-	-	-	1	0	0,5 bis unter 1 ha
-	-	-	-	-	-	-	-	3	3	1 bis unter 2 ha
-	-	-	-	-	-	-	-	31	31	2 bis unter 5 ha
-	-	-	-	-	-	-	-	33	66	5 bis unter 7 ha
-	-	-	-	-	-	-	-	54	120	7 bis unter 10 ha
-	-	-	-	-	-	-	-	83	235	10 bis unter 15 ha
2	16	-	-	-	-	-	-	54	212	15 bis unter 20 ha
7	56	1	11	-	-	-	-	71	339	20 bis unter 25 ha
10	82	-	-	-	-	-	-	48	252	25 bis unter 30 ha
45	376	26	311	2	34	-	-	154	1.118	30 bis unter 50 ha
49	406	100	1.200	51	863	27	648	269	3.306	50 bis unter 100 ha
7	63	24	293	29	495	90	3.798	156	4.666	100 ha und mehr
120	998	151	1.814	82	1.393	117	4.447	957	10.349	zusammen
Kärnten										
Größenklassen der Ackerfläche										
-	-	-	-	-	-	-	-	-	-	unter 0,5 ha
-	-	-	-	-	-	-	-	-	-	0,5 bis unter 1 ha
-	-	-	-	-	-	-	-	-	-	1 bis unter 2 ha
-	-	-	-	-	-	-	-	-	-	2 bis unter 5 ha
-	-	-	-	-	-	-	-	1	2	5 bis unter 7 ha
-	-	-	-	-	-	-	-	3	3	7 bis unter 10 ha
-	-	-	-	-	-	-	-	-	-	10 bis unter 15 ha
-	-	-	-	-	-	-	-	2	4	15 bis unter 20 ha
-	-	-	-	-	-	-	-	1	1	20 bis unter 25 ha
-	-	-	-	-	-	-	-	-	-	25 bis unter 30 ha
1	9	-	-	-	-	-	-	2	14	30 bis unter 50 ha
-	-	-	-	-	-	-	-	4	13	50 bis unter 100 ha
-	-	-	-	-	-	-	-	-	-	100 ha und mehr
1	9	-	-	-	-	-	-	13	37	zusammen
Niederösterreich										
Größenklassen der Ackerfläche										
-	-	-	-	-	-	-	-	1	0	unter 0,5 ha
-	-	-	-	-	-	-	-	4	3	0,5 bis unter 1 ha
-	-	-	-	-	-	-	-	5	4	1 bis unter 2 ha
-	-	-	-	-	-	-	-	53	59	2 bis unter 5 ha
-	-	-	-	-	-	-	-	65	94	5 bis unter 7 ha
-	-	-	-	-	-	-	-	127	252	7 bis unter 10 ha
-	-	-	-	-	-	-	-	335	845	10 bis unter 15 ha
3	22	-	-	-	-	-	-	371	1.217	15 bis unter 20 ha
16	123	1	13	-	-	-	-	365	1.428	20 bis unter 25 ha
32	241	1	11	-	-	-	-	388	1.751	25 bis unter 30 ha
263	2.170	85	951	4	65	-	-	1.187	6.814	30 bis unter 50 ha
294	2.484	329	4.035	95	1.594	23	506	1.223	10.837	50 bis unter 100 ha
40	341	73	900	52	908	100	4.604	298	6.917	100 ha und mehr
648	5.381	489	5.910	151	2.567	123	5.111	4.422	30.220	zusammen

RAPS- UND RÜBSEN
(Flächenangaben)

Strukturmerkmale	Betriebe mit einer Raps- und Rübsenfläche von ...											
	Unter 0,5 ha		0,5 bis unter 1 ha		1 bis unter 2 ha		2 bis unter 3 ha		3 bis unter 5 ha		5 bis unter 7 ha	
	Anzahl	Fläche	Anzahl	Fläche	Anzahl	Fläche	Anzahl	Fläche	Anzahl	Fläche	Anzahl	Fläche

Oberösterreich

Größenklassen der Ackerfläche

unter 0,5 ha	-	-	-	-	-	-	-	-	-	-	-	-
0,5 bis unter 1 ha	1	0	1	1	-	-	-	-	-	-	-	-
1 bis unter 2 ha	-	-	1	1	2	3	-	-	-	-	-	-
2 bis unter 5 ha	3	1	13	10	15	21	5	13	1	5	-	-
5 bis unter 7 ha	-	-	6	4	42	59	11	25	2	7	-	-
7 bis unter 10 ha	1	0	6	5	51	77	50	119	10	34	-	-
10 bis unter 15 ha	1	0	6	5	62	99	99	241	55	199	4	23
15 bis unter 20 ha	2	0	3	2	48	79	95	233	138	528	13	73
20 bis unter 25 ha	2	1	-	-	24	40	51	125	148	570	46	256
25 bis unter 30 ha	1	0	1	1	12	19	65	160	121	482	63	369
30 bis unter 50 ha	2	1	5	3	23	36	62	154	231	928	246	1.447
50 bis unter 100 ha	2	0	1	1	-	-	2	5	26	111	62	370
100 ha und mehr	-	-	-	-	-	-	-	-	-	-	1	6
zusammen	15	4	43	33	279	433	440	1.075	732	2.864	435	2.543

Salzburg

Größenklassen der Ackerfläche

unter 0,5 ha	-	-	-	-	-	-	-	-	-	-	-	-
0,5 bis unter 1 ha	-	-	-	-	-	-	-	-	-	-	-	-
1 bis unter 2 ha	-	-	-	-	-	-	-	-	-	-	-	-
2 bis unter 5 ha	-	-	-	-	-	-	-	-	-	-	-	-
5 bis unter 7 ha	-	-	-	-	-	-	-	-	-	-	-	-
7 bis unter 10 ha	-	-	-	-	-	-	-	-	-	-	-	-
10 bis unter 15 ha	-	-	-	-	-	-	-	-	-	-	-	-
15 bis unter 20 ha	-	-	-	-	-	-	-	-	1	3	-	-
20 bis unter 25 ha	-	-	-	-	-	-	-	-	-	-	-	-
25 bis unter 30 ha	-	-	-	-	-	-	-	-	-	-	-	-
30 bis unter 50 ha	-	-	-	-	-	-	-	-	-	-	-	-
50 bis unter 100 ha	-	-	-	-	-	-	-	-	-	-	-	-
100 ha und mehr	-	-	-	-	-	-	-	-	-	-	-	-
zusammen	-	-	-	-	-	-	-	-	1	3	-	-

Steiermark

Größenklassen der Ackerfläche

unter 0,5 ha	1	0	-	-	-	-	-	-	-	-	-	-
0,5 bis unter 1 ha	2	1	1	1	-	-	-	-	-	-	-	-
1 bis unter 2 ha	2	1	4	3	2	2	-	-	-	-	-	-
2 bis unter 5 ha	1	0	5	4	3	4	1	3	-	-	-	-
5 bis unter 7 ha	1	0	3	2	13	18	2	5	1	4	-	-
7 bis unter 10 ha	3	1	6	4	9	13	3	8	1	3	-	-
10 bis unter 15 ha	1	0	-	-	7	10	6	15	4	14	1	6
15 bis unter 20 ha	-	-	3	3	9	13	7	17	4	16	1	6
20 bis unter 25 ha	1	0	3	2	4	6	12	30	1	3	1	5
25 bis unter 30 ha	-	-	1	1	5	7	4	10	8	30	1	7
30 bis unter 50 ha	1	0	2	2	3	5	12	30	23	88	10	59
50 bis unter 100 ha	-	-	-	-	6	9	4	10	6	23	2	14
100 ha und mehr	1	0	-	-	-	-	1	2	1	4	1	6
zusammen	14	4	28	21	61	88	52	129	49	186	17	102

Tirol

Größenklassen der Ackerfläche

unter 0,5 ha	-	-	-	-	-	-	-	-	-	-	-	-
0,5 bis unter 1 ha	-	-	-	-	-	-	-	-	-	-	-	-
1 bis unter 2 ha	-	-	-	-	-	-	-	-	-	-	-	-
2 bis unter 5 ha	-	-	-	-	-	-	-	-	-	-	-	-
5 bis unter 7 ha	-	-	-	-	-	-	-	-	-	-	-	-
7 bis unter 10 ha	-	-	-	-	-	-	-	-	-	-	-	-
10 bis unter 15 ha	-	-	-	-	-	-	-	-	-	-	-	-
15 bis unter 20 ha	-	-	-	-	-	-	-	-	-	-	-	-
20 bis unter 25 ha	-	-	-	-	-	-	-	-	-	-	-	-
25 bis unter 30 ha	-	-	-	-	-	-	-	-	-	-	-	-
30 bis unter 50 ha	-	-	-	-	-	-	-	-	-	-	-	-
50 bis unter 100 ha	-	-	-	-	-	-	-	-	-	-	-	-
100 ha und mehr	-	-	-	-	-	-	-	-	-	-	-	-
zusammen	-	-	-	-	-	-	-	-	-	-	-	-

Tabelle 5.6 - Fortsetzung

Betriebe mit einer Raps- und Rübsenfläche von ...										Strukturmerkmale
7 bis unter 10 ha		10 bis unter 15 ha		15 bis unter 20 ha		20 ha und mehr		Insgesamt		
Anzahl	Fläche	Anzahl	Fläche	Anzahl	Fläche	Anzahl	Fläche	Anzahl	Fläche	

Oberösterreich

**Größenklassen der
Ackerfläche**

-	-	-	-	-	-	-	-	-	-	-	unter 0,5 ha
-	-	-	-	-	-	-	-	2	1	0,5	bis unter 1 ha
-	-	-	-	-	-	-	-	3	4	1	bis unter 2 ha
-	-	-	-	-	-	-	-	37	50	2	bis unter 5 ha
-	-	-	-	-	-	-	-	61	95	5	bis unter 7 ha
-	-	-	-	-	-	-	-	118	235	7	bis unter 10 ha
2	18	-	-	-	-	-	-	229	585	10	bis unter 15 ha
3	28	-	-	-	-	-	-	302	944	15	bis unter 20 ha
6	46	1	11	-	-	-	-	278	1.048	20	bis unter 25 ha
17	132	1	10	-	-	-	-	281	1.174	25	bis unter 30 ha
183	1.509	37	422	3	48	-	-	792	4.548	30	bis unter 50 ha
85	721	85	1.041	28	460	3	67	294	2.778	50	bis unter 100 ha
2	16	8	94	6	107	16	461	33	685	100	ha und mehr
298	2.470	132	1.579	37	614	19	528	2.430	12.144	zusammen	

Salzburg

**Größenklassen der
Ackerfläche**

-	-	-	-	-	-	-	-	-	-	-	unter 0,5 ha
-	-	-	-	-	-	-	-	-	-	0,5	bis unter 1 ha
-	-	-	-	-	-	-	-	-	-	1	bis unter 2 ha
-	-	-	-	-	-	-	-	-	-	2	bis unter 5 ha
-	-	-	-	-	-	-	-	-	-	5	bis unter 7 ha
-	-	-	-	-	-	-	-	-	-	7	bis unter 10 ha
-	-	-	-	-	-	-	-	-	-	10	bis unter 15 ha
-	-	-	-	-	-	-	-	1	3	15	bis unter 20 ha
-	-	-	-	-	-	-	-	-	-	20	bis unter 25 ha
-	-	-	-	-	-	-	-	-	-	25	bis unter 30 ha
1	7	-	-	-	-	-	-	1	7	30	bis unter 50 ha
1	10	-	-	-	-	-	-	1	10	50	bis unter 100 ha
-	-	-	-	-	-	-	-	-	-	100	ha und mehr
2	17	-	-	-	-	-	-	3	20	zusammen	

Steiermark

**Größenklassen der
Ackerfläche**

-	-	-	-	-	-	-	-	1	0	unter	0,5 ha
-	-	-	-	-	-	-	-	3	1	0,5 bis unter	1 ha
-	-	-	-	-	-	-	-	8	6	1 bis unter	2 ha
-	-	-	-	-	-	-	-	10	11	2 bis unter	5 ha
-	-	-	-	-	-	-	-	20	29	5 bis unter	7 ha
-	-	-	-	-	-	-	-	22	29	7 bis unter	10 ha
1	9	-	-	-	-	-	-	20	54	10 bis unter	15 ha
-	-	-	-	-	-	-	-	24	54	15 bis unter	20 ha
-	-	1	11	-	-	-	-	23	58	20 bis unter	25 ha
1	8	-	-	-	-	-	-	20	63	25 bis unter	30 ha
3	24	1	12	-	-	-	-	55	220	30 bis unter	50 ha
5	41	2	22	-	-	-	-	25	118	50 bis unter	100 ha
2	18	-	-	-	-	3	124	9	154	100 ha und mehr	
12	99	4	44	-	-	3	124	240	797	zusammen	

Tirol

**Größenklassen der
Ackerfläche**

-	-	-	-	-	-	-	-	-	-	-	unter 0,5 ha
-	-	-	-	-	-	-	-	-	-	0,5	bis unter 1 ha
-	-	-	-	-	-	-	-	-	-	1	bis unter 2 ha
-	-	-	-	-	-	-	-	-	-	2	bis unter 5 ha
-	-	-	-	-	-	-	-	-	-	5	bis unter 7 ha
-	-	-	-	-	-	-	-	-	-	7	bis unter 10 ha
-	-	-	-	-	-	-	-	-	-	10	bis unter 15 ha
-	-	-	-	-	-	-	-	-	-	15	bis unter 20 ha
-	-	-	-	-	-	-	-	-	-	20	bis unter 25 ha
-	-	-	-	-	-	-	-	-	-	25	bis unter 30 ha
-	-	-	-	-	-	-	-	-	-	30	bis unter 50 ha
-	-	-	-	-	-	-	-	-	-	50	bis unter 100 ha
-	-	-	-	-	-	-	-	-	-	100	ha und mehr
-	-	-	-	-	-	-	-	-	-	zusammen	

RAPS- UND RÜBSEN (Flächenangaben)

Strukturmerkmale	Betriebe mit einer Raps- und Rübsenfläche von ...											
	Unter 0,5 ha		0,5 bis unter 1 ha		1 bis unter 2 ha		2 bis unter 3 ha		3 bis unter 5 ha		5 bis unter 7 ha	
	Anzahl	Fläche	Anzahl	Fläche	Anzahl	Fläche	Anzahl	Fläche	Anzahl	Fläche	Anzahl	Fläche

Vorarlberg

Größenklassen der Ackerfläche

unter 0,5 ha	-	-	-	-	-	-	-	-	-	-	-	-
0,5 bis unter 1 ha	-	-	-	-	-	-	-	-	-	-	-	-
1 bis unter 2 ha	-	-	-	-	-	-	-	-	-	-	-	-
2 bis unter 5 ha	-	-	-	-	-	-	-	-	-	-	-	-
5 bis unter 7 ha	-	-	-	-	-	-	-	-	-	-	-	-
7 bis unter 10 ha	-	-	-	-	-	-	-	-	-	-	-	-
10 bis unter 15 ha	-	-	-	-	-	-	-	-	-	-	-	-
15 bis unter 20 ha	-	-	-	-	-	-	-	-	-	-	-	-
20 bis unter 25 ha	-	-	-	-	-	-	-	-	-	-	-	-
25 bis unter 30 ha	-	-	-	-	-	-	-	-	-	-	-	-
30 bis unter 50 ha	-	-	-	-	-	-	-	-	-	-	-	-
50 bis unter 100 ha	-	-	-	-	-	-	-	-	-	-	-	-
100 ha und mehr	-	-	-	-	-	-	-	-	-	-	-	-
zusammen	-	-	-	-	-	-	-	-	-	-	-	-

Wien

Größenklassen der Ackerfläche

unter 0,5 ha	-	-	-	-	-	-	-	-	-	-	-	-
0,5 bis unter 1 ha	-	-	-	-	-	-	-	-	-	-	-	-
1 bis unter 2 ha	-	-	-	-	-	-	-	-	-	-	-	-
2 bis unter 5 ha	-	-	-	-	-	-	-	-	-	-	-	-
5 bis unter 7 ha	-	-	-	-	1	1	-	-	1	3	-	-
7 bis unter 10 ha	-	-	-	-	-	-	1	2	-	-	-	-
10 bis unter 15 ha	-	-	-	-	-	-	-	-	1	3	-	-
15 bis unter 20 ha	1	0	-	-	1	2	-	-	1	4	-	-
20 bis unter 25 ha	-	-	-	-	-	-	-	-	-	-	-	-
25 bis unter 30 ha	-	-	-	-	-	-	-	-	-	-	1	5
30 bis unter 50 ha	-	-	-	-	-	-	-	-	3	12	3	17
50 bis unter 100 ha	-	-	-	-	-	-	-	-	1	3	1	5
100 ha und mehr	-	-	-	-	-	-	-	-	-	-	-	-
zusammen	1	0	-	-	2	3	1	2	7	25	5	28

Q: STATISTIK AUSTRIA, Agrarstrukturerhebung. - Rundungsdifferenzen technisch bedingt.

Tabelle 5.6 - Fortsetzung

Betriebe mit einer Raps- und Rübsenfläche von ...										Strukturmerkmale
7 bis unter 10 ha		10 bis unter 15 ha		15 bis unter 20 ha		20 ha und mehr		I n s g e s a m t		
Anzahl	Fläche	Anzahl	Fläche	Anzahl	Fläche	Anzahl	Fläche	Anzahl	Fläche	

Vorarlberg

**Größenklassen der
Ackerfläche**

-	-	-	-	-	-	-	-	-	-	-	unter 0,5 ha
-	-	-	-	-	-	-	-	-	-	-	0,5 bis unter 1 ha
-	-	-	-	-	-	-	-	-	-	-	1 bis unter 2 ha
-	-	-	-	-	-	-	-	-	-	-	2 bis unter 5 ha
-	-	-	-	-	-	-	-	-	-	-	5 bis unter 7 ha
-	-	-	-	-	-	-	-	-	-	-	7 bis unter 10 ha
-	-	-	-	-	-	-	-	-	-	-	10 bis unter 15 ha
-	-	-	-	-	-	-	-	-	-	-	15 bis unter 20 ha
-	-	-	-	-	-	-	-	-	-	-	20 bis unter 25 ha
-	-	-	-	-	-	-	-	-	-	-	25 bis unter 30 ha
-	-	-	-	-	-	-	-	-	-	-	30 bis unter 50 ha
-	-	-	-	-	-	-	-	-	-	-	50 bis unter 100 ha
-	-	-	-	-	-	-	-	-	-	-	100 ha und mehr
-	-	-	-	-	-	-	-	-	-	-	- zusammen

Wien

**Größenklassen der
Ackerfläche**

-	-	-	-	-	-	-	-	-	-	-	unter 0,5 ha
-	-	-	-	-	-	-	-	-	-	-	0,5 bis unter 1 ha
-	-	-	-	-	-	-	-	-	-	-	1 bis unter 2 ha
-	-	-	-	-	-	-	-	-	-	-	2 bis unter 5 ha
-	-	-	-	-	-	-	-	2	4	5 bis unter 7 ha	7 ha
-	-	-	-	-	-	-	-	1	2	7 bis unter 10 ha	10 ha
-	-	-	-	-	-	-	-	1	3	10 bis unter 15 ha	15 ha
-	-	-	-	-	-	-	-	3	6	15 bis unter 20 ha	20 ha
-	-	-	-	-	-	-	-	-	-	20 bis unter 25 ha	25 ha
2	15	-	-	-	-	-	-	3	20	25 bis unter 30 ha	30 ha
2	17	2	21	-	-	-	-	10	68	30 bis unter 50 ha	50 ha
1	7	2	25	1	18	-	-	6	59	50 bis unter 100 ha	100 ha
-	-	-	-	2	33	3	183	5	215	100 ha und mehr	
5	40	4	46	3	50	3	183	31	378	zusammen	

Bodenbewirtschaftung

METHODEN DER BODENBEARBEITUNG 2010 ¹⁾
(Flächenangaben in Hektar)

Tabelle 6.0

Strukturmerkmale	Ackerlandfläche insgesamt		Ackerlandfläche mit Angaben zur Bodenbearbeitung insgesamt ¹⁾		d a v o n					
					Herkömmliche Bodenbearbeitung (Scharpflug und Anbaukombination)		Konservierende Bodenbearbeitung (pfluglose Bearbeitung, Grubber, Egge)		Direktsaat (ohne Bodenbearbeitung)	
	Betriebe	Fläche	Betriebe	Fläche	Betriebe	Fläche	Betriebe	Fläche	Betriebe	Fläche
Österreich										
Größenklassen der Ackerlandfläche										
unter 1 ha	10.147	4.566	9.468	4.140	7.676	3.357	969	338	1.126	445
1 bis unter 2 ha	7.798	11.314	7.535	10.446	6.571	8.929	602	697	710	820
2 bis unter 5 ha	15.683	52.739	15.426	49.603	13.969	43.788	1.341	3.022	1.191	2.794
5 bis unter 10 ha	14.384	105.183	14.291	99.448	13.586	90.493	1.596	6.133	781	2.822
10 bis unter 20 ha	15.222	217.340	15.194	208.765	14.602	185.976	2.845	18.871	850	3.918
20 bis unter 30 ha	7.322	179.703	7.317	174.828	6.968	147.088	2.225	25.163	437	2.578
30 bis unter 50 ha	7.568	291.247	7.564	284.462	7.086	217.337	3.292	63.032	485	4.093
50 bis unter 100 ha	4.724	319.701	4.724	312.001	4.233	189.126	3.042	116.363	443	6.512
100 bis unter 200 ha	944	121.146	943	117.290	775	56.515	708	57.374	106	3.401
200 ha und mehr	176	68.490	176	67.165	135	30.459	133	35.739	19	967
zusammen	83.968	1.371.428	82.638	1.328.149	75.601	973.069	16.753	326.731	6.148	28.349
Erwerbsarten										
Haupterwerbsbetriebe	45.860	1.021.396	45.263	990.173	41.804	717.261	11.302	253.122	3.399	19.790
Nebenerwerbsbetriebe	34.908	275.708	34.285	266.228	31.124	213.357	4.802	46.443	2.453	6.428
Personengemeinschaften	2.666	44.130	2.594	42.583	2.307	25.987	489	15.472	224	1.124
Betr. jurist. Personen	534	30.194	496	29.164	366	16.464	160	11.694	72	1.007
Bergbauernbetriebe										
BHK-Gruppe 1	14.087	141.727	13.974	136.300	13.061	117.868	1.849	15.441	1.031	2.992
BHK-Gruppe 2	13.008	109.061	12.872	100.789	11.781	90.460	1.378	6.758	1.182	3.571
BHK-Gruppe 3	1.819	4.614	1.785	3.939	1.492	3.062	199	455	219	421
BHK-Gruppe 4	444	174	438	164	392	134	30	15	37	16
ohne BHK-Gruppe	54.610	1.115.853	53.569	1.086.957	48.875	761.545	13.297	304.062	3.679	21.349
Benachteiligte Gebiete	51.734	513.082	50.839	489.515	46.655	419.336	6.141	57.868	3.900	12.311
darunter Berggebiete	31.596	278.977	31.108	263.237	28.383	231.191	3.556	24.144	2.668	7.901
Betriebsformen										
Forstbetriebe	7.237	41.859	7.041	39.236	6.021	26.843	727	10.025	772	2.367
Gartenbaubetriebe	1.485	6.981	1.094	6.172	769	4.592	267	1.419	153	161
Marktfruchtbetriebe	18.842	545.416	18.751	532.476	17.114	330.103	6.287	192.401	1.174	9.973
Dauerkulturbetriebe	4.811	50.959	4.485	48.699	3.493	33.413	1.151	13.252	571	2.034
Futterbaubetriebe	31.995	299.237	31.720	281.798	29.472	247.797	3.896	25.812	2.620	8.190
Veredelungsbetriebe	7.994	193.380	7.980	191.599	7.757	163.951	1.750	25.805	320	1.844
Landw. Gemischtbetr.	11.538	233.229	11.510	227.828	10.946	166.185	2.658	57.971	525	3.672
Agrargemeinschaften	42	318	41	309	26	185	9	28	8	96
Nicht klassifiz. Betriebe	24	50	16	32	3	1	8	18	5	13
Größenklassen des Standardoutputs (in 1.000 Euro)										
unter 2	4.250	5.158	4.093	4.746	3.506	3.897	345	416	373	433
2 bis unter 8	13.809	44.156	13.587	42.225	12.309	36.960	1.294	3.776	902	1.489
8 bis unter 15	10.233	68.537	10.105	66.135	9.193	55.500	1.435	8.840	743	1.795
15 bis unter 30	14.090	153.543	13.909	148.071	12.741	118.634	2.441	25.883	1.047	3.554
30 bis unter 50	12.357	193.940	12.209	186.801	11.282	138.376	2.667	44.446	903	3.978
50 bis unter 100	16.074	372.831	15.862	360.310	14.665	257.065	4.211	96.363	1.152	6.882
100 bis unter 350	12.089	446.568	11.842	434.970	10.984	308.954	4.006	117.135	938	8.882
350 bis unter 500	642	37.257	627	36.515	568	25.621	221	10.374	45	520
500 bis unter 1.000	320	31.529	309	30.850	280	20.867	101	9.576	30	407
1.000 und mehr	104	17.909	95	17.526	73	7.195	32	9.923	15	409
Bundesländer										
Burgenland	5.576	156.344	5.288	150.588	4.486	96.654	1.521	50.016	578	3.918
Kärnten	6.235	63.609	6.100	60.493	5.496	54.649	533	3.770	516	2.074
Niederösterreich	26.304	692.121	26.001	671.771	23.262	430.972	8.933	227.029	2.032	13.769
Oberösterreich	21.288	293.703	21.163	287.507	20.355	247.961	3.697	35.375	1.174	4.172
Salzburg	1.190	6.236	1.151	5.354	977	4.562	122	363	154	429
Steiermark	19.274	141.498	19.011	136.247	17.635	125.749	1.488	7.086	1.275	3.412
Tirol	3.286	9.458	3.213	8.434	2.869	7.543	264	500	326	391
Vorarlberg	461	3.003	441	2.711	355	2.189	84	377	61	145
Wien	354	5.456	270	5.044	166	2.790	111	2.214	32	40

Q: STATISTIK AUSTRIA, Agrarstrukturerhebung/Erhebung über landwirtschaftliche Produktionsmethoden. - Rundungsdifferenzen technisch bedingt. - 1) Ohne mehrjährige Kulturen am Ackerland sowie Flächen unter Glas und Folie.

BODENERHALTUNG/BODENBEDECKUNG IM WINTER 2009/2010 ¹⁾
(Flächenangaben in Hektar)

Tabelle 6.1

Strukturmerkmale	Ackerlandfläche insgesamt		Ackerlandfläche mit Angaben zur Bodenbedeckung insgesamt ¹⁾		d a v o n							
					Normale Winterkulturen		Bodenbedeckende Winterbegrünungen und Zwischenfruchtanbau		Restbewuchs		Vegetationsloser Boden	
	Betriebe	Fläche	Betriebe	Fläche	Betriebe	Fläche	Betriebe	Fläche	Betriebe	Fläche	Betriebe	Fläche
Österreich												
Größenklassen der Ackerlandfläche												
unter 1 ha	10.147	4.566	9.188	3.852	986	417	1.894	754	2.017	757	5.192	1.924
1 bis unter 2 ha	7.798	11.314	7.411	9.273	1.987	1.581	2.077	2.156	1.209	1.355	3.525	4.181
2 bis unter 5 ha	15.683	52.739	15.475	40.659	6.884	9.564	9.100	16.845	1.417	2.681	4.850	11.569
5 bis unter 10 ha	14.384	105.183	14.325	76.134	9.523	24.818	10.710	33.896	1.099	2.935	3.422	14.486
10 bis unter 20 ha	15.222	217.340	15.205	155.664	12.222	64.633	11.911	61.626	1.170	4.224	3.653	25.180
20 bis unter 30 ha	7.322	179.703	7.320	130.864	6.320	61.059	5.923	46.369	620	2.861	1.952	20.576
30 bis unter 50 ha	7.568	291.247	7.564	215.970	6.725	107.383	6.460	73.473	669	3.728	2.156	31.387
50 bis unter 100 ha	4.724	319.701	4.724	244.552	4.317	130.198	4.264	83.411	533	3.858	1.374	27.085
100 bis unter 200 ha	944	121.146	943	95.298	880	52.205	875	31.958	114	1.935	251	9.200
200 ha und mehr	176	68.490	176	52.304	162	28.745	164	17.745	24	818	44	4.995
zusammen	83.968	1.371.428	82.331	1.024.569	50.006	480.603	53.378	368.233	8.872	25.151	26.419	150.582
Erwerbsarten												
Haupterwerbsbetriebe	45.860	1.021.396	45.231	763.300	32.047	364.696	34.240	277.897	4.524	16.628	12.478	104.080
Nebenerwerbsbetriebe	34.908	275.708	34.046	205.156	16.518	89.288	17.582	71.039	3.961	6.905	12.730	37.924
Personengemeinschaften	2.666	44.130	2.575	33.592	1.223	15.612	1.305	11.717	303	1.085	1.025	5.178
Betr. jurist. Personen	534	30.194	479	22.520	218	11.006	251	7.580	84	533	186	3.400
Bergbauernbetriebe												
BHK-Gruppe 1	14.087	141.727	13.935	101.929	9.193	43.883	10.571	44.323	1.513	3.509	3.021	10.214
BHK-Gruppe 2	13.008	109.061	12.787	77.262	7.342	23.890	9.999	43.307	1.527	3.338	2.678	6.727
BHK-Gruppe 3	1.819	4.614	1.726	3.549	331	408	926	2.544	350	303	610	294
BHK-Gruppe 4	444	174	425	141	17	3	89	74	112	24	267	40
ohne BHK-Gruppe	54.610	1.115.853	53.458	841.688	33.123	412.420	31.793	277.985	5.370	17.976	19.843	133.307
Benachteiligte Gebiete	51.734	513.082	50.573	368.647	25.766	137.261	31.056	146.225	5.859	13.758	17.066	71.404
darunter Berggebiete	31.596	278.977	30.878	198.206	16.022	67.088	21.698	96.159	3.920	8.665	8.191	26.294
Betriebsformen												
Forstbetriebe	7.237	41.859	6.908	32.180	2.012	11.301	3.375	14.158	1.144	2.020	2.554	4.701
Gartenbaubetriebe	1.485	6.981	1.098	5.470	200	1.844	298	1.611	179	287	781	1.728
Marktf Fruchtbetriebe	18.842	545.416	18.766	414.346	12.845	215.903	12.356	136.563	1.723	8.310	6.478	53.570
Dauerkulturbetriebe	4.811	50.959	4.492	37.246	1.842	18.753	2.041	11.569	829	1.423	1.712	5.502
Futterbaubetriebe	31.995	299.237	31.551	217.299	19.249	79.764	23.760	108.249	3.484	7.871	7.561	21.415
Veredelungsbetriebe	7.994	193.380	7.971	146.077	5.791	64.916	4.388	39.865	498	2.061	3.234	39.234
Landw. Gemischtbetr.	11.538	233.229	11.490	171.625	8.055	88.042	7.140	56.089	1.000	3.145	4.081	24.349
Agrargemeinschaften	42	318	39	292	12	80	17	123	8	21	12	68
Nicht klassifiz. Betriebe	24	50	16	35	-	-	3	6	7	14	6	15
Größenklassen des Standardoutputs (in 1.000 Euro)												
unter 2	4.250	5.158	4.024	4.269	922	969	960	1.078	595	547	2.071	1.675
2 bis unter 8	13.809	44.156	13.433	33.354	5.176	11.466	5.439	10.343	1.613	1.872	5.830	9.672
8 bis unter 15	10.233	68.537	10.055	50.652	5.392	21.506	5.941	18.461	1.147	1.873	3.114	8.812
15 bis unter 30	14.090	153.543	13.853	113.819	8.709	51.445	9.680	42.979	1.429	3.518	3.811	15.877
30 bis unter 50	12.357	193.940	12.201	143.784	8.496	67.982	9.297	54.961	1.261	3.614	3.046	17.226
50 bis unter 100	16.074	372.831	15.861	279.759	11.771	136.397	12.598	105.749	1.587	6.040	4.224	31.573
100 bis unter 350	12.089	446.568	11.873	333.900	8.912	162.633	8.841	113.949	1.124	6.364	3.880	50.954
350 bis unter 500	642	37.257	629	27.980	408	12.055	374	8.541	65	389	268	6.995
500 bis unter 1.000	320	31.529	308	22.094	176	8.912	195	7.356	35	590	124	5.235
1.000 und mehr	104	17.909	94	14.958	44	7.237	53	4.815	16	343	51	2.563
Bundesländer												
Burgenland	5.576	156.344	5.361	113.443	3.603	64.335	3.489	36.176	632	2.698	1.219	10.234
Kärnten	6.235	63.609	6.029	42.960	2.152	8.456	3.902	20.658	845	2.337	1.789	11.508
Niederösterreich	26.304	692.121	25.896	518.215	20.809	274.464	20.360	181.200	2.574	10.120	6.162	52.431
Oberösterreich	21.288	293.703	21.099	229.820	16.440	114.631	16.344	93.101	1.962	4.460	4.664	17.629
Salzburg	1.190	6.236	1.145	4.370	318	704	796	2.785	166	286	293	595
Steiermark	19.274	141.498	18.895	102.409	6.109	14.793	6.469	27.476	1.972	4.307	10.666	55.833
Tirol	3.286	9.458	3.195	6.747	424	459	1.626	4.152	620	737	1.312	1.400
Vorarlberg	461	3.003	439	2.034	60	123	306	1.358	63	128	149	424
Wien	354	5.456	272	4.572	91	2.639	86	1.326	38	78	165	530

Q: STATISTIK AUSTRIA, Agrarstrukturerhebung/Erhebung über landwirtschaftliche Produktionsmethoden. - Rundungsdifferenzen technisch bedingt. - 1) Ohne mehrjährige Kulturen am Ackerland sowie Flächen unter Glas und Folie.

FRUCHTFOLGE 2010
(Flächenangaben in Hektar)

Tabelle 6.2

Strukturmerkmale		Ackerland		davon Betriebe mit ... Monokultur bei einjährigen Ackerkulturen in den Jahren 2008-2010				
		Betriebe	Fläche	0%	1-24%	25-49%	50-74%	75-100%
Österreich								
Größenklassen der Ackerlandfläche								
unter 1 ha	10.147	4.566	5.574	885	591	494	2.603	
1 bis unter 2 ha	7.798	11.314	4.283	759	609	549	1.598	
2 bis unter 5 ha	15.683	52.739	8.827	2.049	1.502	1.093	2.212	
5 bis unter 10 ha	14.384	105.183	8.724	2.494	1.400	832	934	
10 bis unter 20 ha	15.222	217.340	9.689	2.928	1.203	661	741	
20 bis unter 30 ha	7.322	179.703	4.694	1.575	466	297	290	
30 bis unter 50 ha	7.568	291.247	4.916	1.761	380	239	272	
50 bis unter 100 ha	4.724	319.701	3.146	1.191	198	90	99	
100 bis unter 200 ha	944	121.146	617	249	55	15	8	
200 ha und mehr	176	68.490	102	61	8	3	2	
zusammen	83.968	1.371.428	50.572	13.952	6.412	4.273	8.759	
Erwerbsarten								
Haupterwerbsbetriebe	45.860	1.021.396	28.085	8.647	3.488	2.100	3.540	
Nebenerwerbsbetriebe	34.908	275.708	20.645	4.813	2.691	1.985	4.774	
Personengemeinschaften	2.666	44.130	1.501	419	202	168	376	
Betr. jurist. Personen	534	30.194	341	73	31	20	69	
Bergbauernbetriebe								
BHK-Gruppe 1	14.087	141.727	8.578	2.455	1.268	614	1.172	
BHK-Gruppe 2	13.008	109.061	7.863	2.069	1.157	678	1.241	
BHK-Gruppe 3	1.819	4.614	927	227	164	119	382	
BHK-Gruppe 4	444	174	202	63	32	28	119	
ohne BHK-Gruppe	54.610	1.115.853	33.002	9.138	3.791	2.834	5.845	
Benachteiligte Gebiete	51.734	513.082	28.728	8.272	4.628	3.202	6.904	
darunter Berggebiete	31.596	278.977	18.113	5.074	2.920	1.810	3.679	
Betriebsformen								
Forstbetriebe	7.237	41.859	4.066	825	552	425	1.369	
Gartenbaubetriebe	1.485	6.981	889	174	103	71	248	
Marktfrochttbetriebe	18.842	545.416	12.287	3.132	1.133	835	1.455	
Dauerkulturbetriebe	4.811	50.959	3.128	585	272	200	626	
Futterbaubetriebe	31.995	299.237	18.893	5.475	2.958	1.642	3.027	
Veredelungsbetriebe	7.994	193.380	4.118	1.488	594	598	1.196	
Landw. Gemischtbetr.	11.538	233.229	7.148	2.267	799	500	824	
Agrargemeinschaften	42	318	24	4	1	2	11	
Nicht klassifiz. Betriebe	24	50	19	2	-	-	3	
Größenklassen des Standardoutputs (in 1.000 Euro)								
unter 2	4.250	5.158	2.431	378	261	225	955	
2 bis unter 8	13.809	44.156	7.959	1.618	1.052	880	2.300	
8 bis unter 15	10.233	68.537	6.179	1.519	858	582	1.095	
15 bis unter 30	14.090	153.543	8.897	2.179	1.139	692	1.183	
30 bis unter 50	12.357	193.940	7.728	2.216	966	538	909	
50 bis unter 100	16.074	372.831	9.963	3.184	1.195	675	1.057	
100 bis unter 350	12.089	446.568	6.949	2.629	862	595	1.054	
350 bis unter 500	642	37.257	287	131	47	53	124	
500 bis unter 1.000	320	31.529	133	76	23	28	60	
1.000 und mehr	104	17.909	46	22	9	5	22	
Bundesländer								
Burgenland	5.576	156.344	3.696	1.033	310	164	373	
Kärnten	6.235	63.609	2.947	1.120	710	476	982	
Niederösterreich	26.304	692.121	18.111	5.001	1.475	697	1.020	
Oberösterreich	21.288	293.703	15.109	3.397	1.291	552	939	
Salzburg	1.190	6.236	802	128	84	50	126	
Steiermark	19.274	141.498	8.270	2.631	2.047	1.968	4.358	
Tirol	3.286	9.458	1.294	538	393	282	779	
Vorarlberg	461	3.003	136	74	80	66	105	
Wien	354	5.456	207	30	22	18	77	

Q: STATISTIK AUSTRIA, Agrarstrukturerhebung/Erhebung über landwirtschaftliche Produktionsmethoden.

Strukturmerkmale		Betriebe, die in den letzten 3 Jahren								
		bereits bestehende Landschaftselemente gepflegt haben				Landschaftselemente neu angelegt haben				
		insgesamt	darunter			insgesamt	darunter			
			Hecken	Baumreihen	Steinmauern		Hecken	Baumreihen	Steinmauern	
Österreich										
Größenklassen der Kulturfäche										
	unter	1 ha	301	169	117	92	62	25	32	22
	1 bis unter	2 ha	712	364	401	163	138	55	65	52
	2 bis unter	5 ha	3.092	1.559	1.947	597	556	186	303	179
	5 bis unter	10 ha	3.941	2.026	2.597	684	667	207	389	210
	10 bis unter	20 ha	6.032	3.335	4.227	825	878	221	541	255
	20 bis unter	30 ha	4.812	2.797	3.501	538	614	175	395	148
	30 bis unter	50 ha	5.632	3.516	4.160	546	768	240	547	124
	50 bis unter	100 ha	3.410	2.313	2.444	312	443	151	313	71
	100 bis unter	200 ha	844	572	581	117	121	47	83	26
	200 ha und mehr		347	230	251	65	77	28	56	17
zusammen			29.123	16.881	20.226	3.939	4.324	1.335	2.724	1.104
Größenklassen der landw. genutzten Fläche										
	unter	1 ha	982	507	501	254	177	70	89	59
	1 bis unter	2 ha	1.536	785	914	317	300	110	146	114
	2 bis unter	5 ha	4.542	2.358	2.901	896	787	251	443	260
	5 bis unter	10 ha	4.766	2.719	3.222	764	713	185	412	225
	10 bis unter	20 ha	7.412	4.286	5.419	833	992	271	668	240
	20 bis unter	30 ha	4.295	2.604	3.280	369	546	162	397	84
	30 bis unter	50 ha	3.482	2.177	2.595	284	491	151	352	71
	50 bis unter	100 ha	1.604	1.106	1.073	138	228	90	160	35
	100 bis unter	200 ha	360	244	229	52	55	24	35	10
	200 ha und mehr		120	84	76	27	27	16	19	4
zusammen			29.099	16.870	20.210	3.934	4.316	1.330	2.721	1.102
Erwerbsarten										
	Haupterwerbsbetriebe		14.962	8.908	10.857	1.608	2.030	598	1.359	443
	Nebenerwerbsbetriebe		12.792	7.121	8.471	2.064	2.023	631	1.197	578
	Personengemeinschaften		840	505	551	106	146	41	94	46
	Betr. jurist. Personen		529	347	347	161	125	65	74	37
Bergbauernbetriebe										
	BHK-Gruppe 1		5.315	3.122	3.975	464	741	215	522	129
	BHK-Gruppe 2		7.353	4.980	5.193	1.123	880	220	575	261
	BHK-Gruppe 3		2.079	1.285	1.414	479	275	50	158	120
	BHK-Gruppe 4		888	439	465	365	97	20	32	59
	ohne BHK-Gruppe		13.488	7.055	9.179	1.508	2.331	830	1.437	535
	Benachteiligte Gebiete		21.941	13.396	14.891	3.592	3.140	903	1.903	944
	darunter Berggebiete		16.616	10.421	11.008	3.082	2.269	615	1.343	754
Betriebsformen										
	Forstbetriebe		4.648	2.818	3.089	825	683	216	408	199
	Gartenbaubetriebe		266	207	164	41	79	52	45	22
	Marktfruchtbetriebe		2.959	1.746	1.989	161	457	192	307	62
	Dauerkulturbetriebe		1.968	933	1.026	579	426	102	207	189
	Futterbaubetriebe		14.539	8.546	10.600	1.908	1.970	551	1.271	499
	Veredelungsbetriebe		1.699	825	1.258	84	248	78	168	35
	Landw. Gemischtbetr.		2.809	1.680	1.952	251	433	138	303	86
	Agrargemeinschaften		230	124	144	90	28	6	15	12
	Nicht klassifiz. Betriebe		5	2	4	-	-	-	-	-
Größenklassen des Standardoutputs (in 1.000 Euro)										
	unter	2	2.214	1.199	1.382	408	378	127	208	111
	2 bis unter	8	5.205	2.834	3.363	962	818	257	459	266
	8 bis unter	15	3.924	2.298	2.657	610	582	173	355	164
	15 bis unter	30	5.093	3.061	3.578	724	703	193	474	176
	30 bis unter	50	4.371	2.555	3.189	495	570	161	378	135
	50 bis unter	100	5.077	2.996	3.756	480	713	228	490	140
	100 bis unter	350	2.946	1.742	2.104	235	480	161	306	102
	350 bis unter	500	166	105	116	11	41	14	30	3
	500 bis unter	1.000	85	60	55	9	27	14	18	4
	1.000 und mehr		42	31	26	5	12	7	6	3
Bundesländer										
	Burgenland		789	403	568	27	136	58	87	18
	Kärnten		1.899	1.079	1.197	410	242	83	129	85
	Niederösterreich		10.823	7.172	8.003	1.100	1.429	398	1.011	313
	Oberösterreich		6.452	2.981	4.779	781	1.256	419	790	283
	Salzburg		1.280	928	575	214	196	80	74	81
	Steiermark		5.503	2.986	3.778	612	764	218	455	224
	Tirol		1.750	987	945	629	200	52	108	73
	Vorarlberg		571	298	359	157	89	20	65	24
	Wien		56	47	22	9	12	7	5	3

Q: STATISTIK AUSTRIA, Agrarstrukturhebung/Erhebung über landwirtschaftliche Produktionsmethoden.

Betriebe, die in den letzten 3 Jahren bereits bestehende Landschaftselemente gepflegt bzw. neue angelegt haben insgesamt	davon			Strukturmerkmale
	Betriebe, die in den letzten 3 Jahren			
	sowohl bereits bestehende Landschaftselemente gepflegt als auch neue angelegt haben	nur bereits bestehende Landschaftselemente gepflegt haben	nur Landschaftselemente neu angelegt haben	
Österreich				
Größenklassen der Kulturlfläche				
315	48	253	14	unter 1 ha
757	93	619	45	1 bis unter 2 ha
3.263	385	2.707	171	2 bis unter 5 ha
4.125	483	3.458	184	5 bis unter 10 ha
6.231	679	5.353	199	10 bis unter 20 ha
4.953	473	4.339	141	20 bis unter 30 ha
5.815	585	5.047	183	30 bis unter 50 ha
3.506	347	3.063	96	50 bis unter 100 ha
870	95	749	26	100 bis unter 200 ha
362	62	285	15	200 ha und mehr
30.197	3.250	25.873	1.074	zusammen
Größenklassen der landw. genutzten Fläche				
1.030	129	853	48	unter 1 ha
1.634	202	1.334	98	1 bis unter 2 ha
4.772	557	3.985	230	2 bis unter 5 ha
4.940	539	4.227	174	5 bis unter 10 ha
7.640	764	6.648	228	10 bis unter 20 ha
4.415	426	3.869	120	20 bis unter 30 ha
3.588	385	3.097	106	30 bis unter 50 ha
1.655	177	1.427	51	50 bis unter 100 ha
372	43	317	12	100 bis unter 200 ha
125	22	98	5	200 ha und mehr
30.171	3.244	25.855	1.072	zusammen
Erwerbsarten				
15.408	1.584	13.378	446	Haupterwerbsbetriebe
13.353	1.462	11.330	561	Nebenerwerbsbetriebe
883	103	737	43	Personengemeinschaften
553	101	428	24	Betr. jurist. Personen
Bergbauernbetriebe				
5.476	580	4.735	161	BHK-Gruppe 1
7.539	694	6.659	186	BHK-Gruppe 2
2.164	190	1.889	85	BHK-Gruppe 3
922	63	825	34	BHK-Gruppe 4
14.096	1.723	11.765	608	ohne BHK-Gruppe
22.701	2.380	19.561	760	Benachteiligte Gebiete
17.170	1.715	14.901	554	darunter Berggebiete
Betriebsformen				
4.856	475	4.173	208	Forstbetriebe
284	61	205	18	Gartenbaubetriebe
3.080	336	2.623	121	Marktfuchtbetriebe
2.044	350	1.618	76	Dauerkulturbetriebe
15.014	1.495	13.044	475	Futterbaubetriebe
1.776	171	1.528	77	Veredelungsbetriebe
2.900	342	2.467	91	Landw. Gemischtbetr.
238	20	210	8	Agrargemeinschaften
5	-	5	-	Nicht klassifiz. Betriebe
Größenklassen des Standardoutputs (in 1.000 Euro)				
2.342	250	1.964	128	unter 2
5.438	585	4.620	233	2 bis unter 8
4.074	432	3.492	150	8 bis unter 15
5.254	542	4.551	161	15 bis unter 30
4.495	446	3.925	124	30 bis unter 50
5.231	559	4.518	154	50 bis unter 100
3.054	372	2.574	108	100 bis unter 350
174	33	133	8	350 bis unter 500
91	21	64	6	500 bis unter 1.000
44	10	32	2	1.000 und mehr
Bundesländer				
830	95	694	41	Burgenland
1.964	177	1.722	65	Kärnten
11.077	1.175	9.648	254	Niederösterreich
6.802	906	5.546	350	Oberösterreich
1.359	117	1.163	79	Salzburg
5.710	557	4.946	207	Steiermark
1.802	148	1.602	52	Tirol
594	66	505	23	Vorarlberg
59	9	47	3	Wien

NÄHRSTOFFE (AUSBRINGUNG VON WIRTSCHAFTSDÜNGER)

Strukturmerkmale		Betriebe mit landwirtschaftlich genutzter Fläche insgesamt	Betriebe mit Ausbringung von Festmist auf ... der landwirtschaftlich genutzten Fläche					Betriebe mit Ausbringung von Festmist	davon				
									Betriebe mit Ausbringung von Festmist auf ... der landwirtschaftlich genutzten Fläche mit Einarbeitung innerhalb von 4 Stunden				
			0%	1-24%	25-49%	50-74%	75-100%		0%	1-24%	25-49%	50-74%	75-100%
Österreich													
Größenklassen der Großvieheinheiten (GVE)													
unter 5 GVE	77.288	50.659	9.137	4.801	4.207	8.484	26.629	20.200	3.723	1.088	631	987	
5 bis unter 10 GVE	16.864	1.104	2.164	2.877	3.726	6.993	15.760	12.492	1.629	765	404	470	
10 bis unter 20 GVE	22.130	1.174	2.875	3.488	4.983	9.610	20.956	16.008	2.749	1.090	550	559	
20 bis unter 30 GVE	13.454	685	2.300	2.144	2.796	5.529	12.769	8.878	2.296	853	393	349	
30 bis unter 50 GVE	12.231	726	2.668	2.111	2.086	4.640	11.505	6.954	2.734	1.028	465	324	
50 bis unter 100 GVE	7.713	861	2.272	1.142	1.025	2.413	6.852	3.275	2.154	729	371	323	
100 bis unter 200 GVE	3.036	899	784	230	220	903	2.137	758	697	246	205	231	
200 GVE und mehr	803	297	146	42	65	253	506	146	154	63	63	80	
zusammen	153.519	56.405	22.346	16.835	19.108	38.825	97.114	68.711	16.136	5.862	3.082	3.323	
Größenklassen der landw. genutzten Fläche													
unter 1 ha	9.009	7.828	457	170	89	465	1.181	907	127	48	18	81	
1 bis unter 2 ha	11.578	7.757	1.200	593	526	1.502	3.821	3.029	382	131	97	182	
2 bis unter 5 ha	30.216	12.769	3.692	3.026	3.307	7.422	17.447	14.017	1.617	686	441	686	
5 bis unter 10 ha	26.596	7.352	3.136	3.288	4.240	8.580	19.244	15.077	2.147	929	485	606	
10 bis unter 20 ha	32.587	6.921	4.855	4.333	5.527	10.951	25.666	18.425	4.176	1.593	772	700	
20 bis unter 30 ha	17.111	3.708	3.286	2.360	2.668	5.089	13.403	8.424	2.973	1.064	527	415	
30 bis unter 50 ha	15.145	4.498	3.321	1.942	1.904	3.480	10.647	5.775	3.007	962	486	417	
50 bis unter 100 ha	8.432	3.838	1.857	919	708	1.110	4.594	2.332	1.447	386	224	205	
100 bis unter 200 ha	2.172	1.275	416	172	120	189	897	564	219	54	31	29	
200 ha und mehr	673	459	126	32	19	37	214	161	41	9	1	2	
zusammen	153.519	56.405	22.346	16.835	19.108	38.825	97.114	68.711	16.136	5.862	3.082	3.323	
Erwerbsarten													
Haupterwerbsbetriebe	66.493	16.412	11.276	8.275	9.815	20.715	50.081	32.666	10.203	3.626	1.838	1.748	
Nebenerwerbsbetriebe	78.109	34.255	9.950	7.944	8.837	17.123	43.854	33.728	5.477	2.058	1.142	1.449	
Personengemeinschaften	4.792	2.427	718	414	379	854	2.365	1.648	372	150	83	112	
Betr. jurist. Personen	4.125	3.311	402	202	77	133	814	669	84	28	19	14	
Bergbauernbetriebe													
BHK-Gruppe 1	21.126	3.019	3.427	2.840	3.247	8.593	18.107	12.602	3.228	1.275	508	494	
BHK-Gruppe 2	27.054	3.309	3.876	4.101	5.503	10.265	23.745	18.304	3.223	1.112	542	564	
BHK-Gruppe 3	12.266	1.297	1.490	2.094	3.342	4.043	10.969	9.664	639	252	196	218	
BHK-Gruppe 4	6.050	699	797	1.155	1.546	1.853	5.351	4.729	321	109	101	91	
ohne BHK-Gruppe	87.023	48.081	12.756	6.645	5.470	14.071	38.942	23.412	8.725	3.114	1.735	1.956	
Benachteiligte Gebiete	112.409	34.510	15.885	13.866	16.518	31.630	77.899	58.915	10.793	3.955	2.029	2.207	
darunter Berggebiete	83.504	20.739	11.013	11.189	14.314	26.249	62.765	49.202	7.681	2.839	1.455	1.588	
Betriebsformen													
Forstbetriebe	29.103	15.791	3.224	2.799	2.992	4.297	13.312	11.370	1.074	388	214	266	
Gartenbaubetriebe	1.665	1.402	116	49	35	63	263	146	63	28	7	19	
Marktf fruchtbetriebe	21.390	16.399	2.735	683	526	1.047	4.991	2.740	1.512	300	166	273	
Dauerkulturbetriebe	13.137	11.682	743	273	149	290	1.455	1.015	290	71	32	47	
Futterbaubetriebe	63.420	4.002	9.440	9.528	12.807	27.643	59.418	44.277	8.571	3.311	1.626	1.633	
Veredelungsbetriebe	8.668	2.271	2.296	1.009	769	2.323	6.397	2.797	1.780	716	504	600	
Landw. Gemischtbetr.	13.321	2.546	3.512	2.351	1.793	3.119	10.775	5.910	2.813	1.041	530	481	
Agrargemeinschaften	2.787	2.284	280	143	37	43	503	456	33	7	3	4	
Nicht klassifiz. Betriebe	28	28	-	-	-	-	-	-	-	-	-	-	
Bundesländer													
Burgenland	8.597	6.485	1.097	389	260	366	2.112	1.112	620	175	94	111	
Kärnten	14.766	5.055	1.930	1.935	2.244	3.602	9.711	7.490	1.272	421	247	281	
Niederösterreich	36.986	17.943	6.114	3.667	3.365	5.897	19.043	11.075	4.846	1.655	775	692	
Oberösterreich	30.385	7.175	4.834	3.425	3.712	11.239	23.210	14.798	4.886	1.878	895	753	
Salzburg	9.050	1.530	974	1.087	1.755	3.704	7.520	6.634	479	177	104	126	
Steiermark	34.867	14.327	5.556	4.109	4.002	6.873	20.540	15.335	2.759	1.035	611	800	
Tirol	14.415	2.727	1.289	1.580	2.731	6.088	11.688	9.458	1.057	394	290	489	
Vorarlberg	3.921	686	524	634	1.033	1.044	3.235	2.768	214	122	64	67	
Wien	532	477	28	9	6	12	55	41	3	5	2	4	

Q: STATISTIK AUSTRIA, Agrarstrukturhebung/Erhebung über landwirtschaftliche Produktionsmethoden.

AUF LANDWIRTSCHAFTLICH GENUTZTEN FLÄCHEN) 2010

Tabelle 6.4

Betriebe mit Ausbringung von Gülle auf ... der landwirtschaftlich genutzten Fläche					Betriebe mit Ausbringung von Gülle	davon					Strukturmerkmale	
						Betriebe mit Ausbringung von Gülle auf ... der landwirtschaftlich genutzten Fläche mit Einarbeitung innerhalb von 4 Stunden						
0%	1-24%	25-49%	50-74%	75-100%		0%	1-24%	25-49%	50-74%	75-100%		
Österreich												
Größenklassen der Großvieheinheiten (GVE)												
66.963	3.558	2.236	1.686	2.845	10.325	7.993	1.136	495	303	398	unter	5 GVE
9.360	1.567	1.809	1.524	2.604	7.504	6.381	575	275	112	161	5 bis unter	10 GVE
10.215	1.610	2.500	3.106	4.699	11.915	10.043	1.014	426	216	216	10 bis unter	20 GVE
4.369	914	1.656	2.573	3.942	9.085	7.075	1.103	445	250	212	20 bis unter	30 GVE
2.476	745	1.628	2.687	4.695	9.755	6.705	1.620	703	415	312	30 bis unter	50 GVE
815	374	839	1.822	3.863	6.898	3.496	1.461	863	579	499	50 bis unter	100 GVE
263	105	195	536	1.937	2.773	830	501	438	495	509	100 bis unter	200 GVE
129	29	45	107	493	674	177	121	117	100	159	200 GVE und mehr	
94.590	8.902	10.908	14.041	25.078	58.929	42.700	7.531	3.762	2.470	2.466	zusammen	
Größenklassen der landw. genutzten Fläche												
8.786	61	27	27	108	223	179	17	5	7	15	unter	1 ha
10.332	368	212	185	481	1.246	1.035	85	34	38	54	1 bis unter	2 ha
23.080	1.850	1.564	1.323	2.399	7.136	6.007	522	249	122	236	2 bis unter	5 ha
16.811	1.735	2.104	2.123	3.823	9.785	8.185	704	389	218	289	5 bis unter	10 ha
15.935	1.978	2.957	4.225	7.492	16.652	12.806	1.882	879	543	542	10 bis unter	20 ha
6.738	1.001	1.693	2.846	4.833	10.373	7.065	1.611	745	521	431	20 bis unter	30 ha
6.063	926	1.484	2.284	4.388	9.082	5.034	1.790	975	672	611	30 bis unter	50 ha
4.841	645	694	881	1.371	3.591	1.822	765	429	313	262	50 bis unter	100 ha
1.492	251	148	132	149	680	442	135	51	32	20	100 bis unter	200 ha
512	87	25	15	34	161	125	20	6	4	6	200 ha und mehr	
94.590	8.902	10.908	14.041	25.078	58.929	42.700	7.531	3.762	2.470	2.466	zusammen	
Erwerbsarten												
30.354	3.713	5.992	9.271	17.163	36.139	24.658	5.254	2.663	1.835	1.729	Haupterwerbsbetriebe	
57.027	4.693	4.571	4.493	7.325	21.082	16.786	2.073	995	572	656	Nebenerwerbsbetriebe	
3.597	253	236	222	484	1.195	832	160	87	52	64	Personengemeinschaften	
3.612	243	109	55	106	513	424	44	17	11	17	Betr. jurist. Personen	
Bergbauernbetriebe												
9.564	1.162	1.831	2.827	5.742	11.562	8.801	1.578	620	306	257	BHK-Gruppe 1	
13.020	1.699	2.684	3.903	5.748	14.034	11.897	1.285	423	211	218	BHK-Gruppe 2	
6.314	1.101	1.485	1.654	1.712	5.952	5.454	250	122	56	70	BHK-Gruppe 3	
3.108	740	828	662	712	2.942	2.707	140	43	26	26	BHK-Gruppe 4	
62.584	4.200	4.080	4.995	11.164	24.439	13.841	4.278	2.554	1.871	1.895	ohne BHK-Gruppe	
68.114	6.841	8.654	10.999	17.801	44.295	35.458	4.640	1.925	1.119	1.153	Benachteiligte Gebiete	
48.357	5.397	7.168	9.007	13.575	35.147	29.488	3.155	1.200	640	664	darunter Berggebiete	
Betriebsformen												
23.212	1.398	1.468	1.324	1.701	5.891	5.331	285	111	61	103	Forstbetriebe	
1.577	31	16	17	24	88	61	12	5	6	4	Gartenbaubetriebe	
18.749	993	522	386	740	2.641	1.373	613	267	171	217	Marktfrochbetriebe	
12.800	145	70	50	72	337	221	61	20	13	22	Dauerkulturbetriebe	
26.011	4.124	6.660	9.730	16.895	37.409	29.775	4.279	1.751	880	724	Futterbaubetriebe	
1.958	485	761	1.381	4.083	6.710	2.442	1.122	1.038	1.001	1.107	Veredelungsbetriebe	
7.804	1.528	1.333	1.121	1.535	5.517	3.179	1.147	567	338	286	Landw. Gemischtbetr.	
2.451	198	78	32	28	336	318	12	3	-	3	Agrargemeinschaften	
28	-	-	-	-	-	-	-	-	-	-	Nicht klassifiz. Betriebe	
Bundesländer												
8.050	253	126	82	86	547	236	167	72	39	33	Burgenland	
10.347	803	1.072	1.074	1.470	4.419	3.496	441	183	133	166	Kärnten	
25.883	1.867	2.134	2.821	4.281	11.103	6.791	2.116	1.009	664	523	Niederösterreich	
12.452	1.664	2.541	4.213	9.515	17.933	12.001	2.793	1.475	922	742	Oberösterreich	
4.417	609	864	984	2.176	4.633	4.363	132	56	40	42	Salzburg	
22.988	1.819	2.322	3.029	4.709	11.879	8.585	1.247	710	561	776	Steiermark	
8.310	1.468	1.381	1.198	2.058	6.105	5.202	477	183	86	157	Tirol	
1.618	415	468	638	782	2.303	2.021	157	74	24	27	Vorarlberg	
525	4	-	2	1	7	5	1	-	1	-	Wien	

Bewässerung

BEWÄSSERUNG 2010
(Flächenangaben in Hektar)

Tabelle 7.0

Strukturmerkmale	Bewässerbare Fläche		Bewässerte Fläche		Durchschnittlich bewässerte Fläche 2008-2010		Wasserverbrauch für die Bewässerung im Jahr 2010 (in m³)
	Betriebe	Fläche	Betriebe	Fläche	Betriebe	Fläche	

Österreich

Größenklassen der landw. genutzten Fläche

unter 1 ha	455	173	349	122	386	138	395.279
1 bis unter 2 ha	307	294	203	183	233	197	489.652
2 bis unter 5 ha	663	1.162	396	592	476	677	747.697
5 bis unter 10 ha	636	2.142	354	933	431	1.113	849.095
10 bis unter 20 ha	577	3.666	329	1.284	392	1.533	932.183
20 bis unter 30 ha	342	4.380	190	1.233	236	1.546	800.855
30 bis unter 50 ha	669	17.072	436	5.170	521	6.132	3.377.432
50 bis unter 100 ha	798	33.730	494	8.121	588	10.329	4.845.166
100 bis unter 200 ha	199	13.571	131	3.860	150	4.473	2.526.214
200 ha und mehr	58	15.807	35	4.984	46	5.752	3.352.655
zusammen	4.704	91.998	2.917	26.481	3.459	31.891	18.316.228

Erwerbsarten

Haupterwerbsbetriebe	3.015	68.480	1.949	20.170	2.296	24.528	13.552.843
Nebenerwerbsbetriebe	1.377	8.938	750	2.237	914	2.832	1.534.663
Personengemeinschaften	194	7.746	130	2.119	152	2.392	1.941.375
Betr. jurist. Personen	118	6.834	88	1.955	97	2.139	1.287.347

Bergbauernbetriebe

BHK-Gruppe 1	134	576	95	238	105	245	178.645
BHK-Gruppe 2	176	584	124	302	134	300	205.831
BHK-Gruppe 3	147	409	103	267	106	250	210.433
BHK-Gruppe 4	102	237	71	142	76	153	111.537
ohne BHK-Gruppe	4.145	90.193	2.524	25.533	3.038	30.943	17.609.782
Benachteiligte Gebiete	2.005	16.658	1.228	6.535	1.445	7.447	3.893.178
darunter Berggebiete	1.114	3.404	715	1.783	822	1.937	1.339.575

Betriebsformen

Forstbetriebe	113	1.143	52	95	63	106	56.128
Gartenbaubetriebe	618	2.342	587	1.032	610	1.150	2.086.961
Marktf Fruchtbetriebe	1.643	66.915	1.068	19.017	1.248	22.684	12.548.936
Dauerkulturbetriebe	1.408	8.672	619	2.485	869	3.585	1.242.524
Futterbaubetriebe	480	2.594	314	1.129	345	1.082	1.037.301
Veredelungsbetriebe	60	1.007	34	282	43	263	102.484
Landw. Gemischtbetr.	377	9.289	240	2.432	278	3.013	1.233.524
Agrargemeinschaften	3	22	3	9	3	9	8.370
Nicht klassifiz. Betriebe	2	14	-	-	-	-	-

Größenklassen des Standardoutputs (in 1.000 Euro)

unter 2	124	193	71	93	78	101	59.692
2 bis unter 8	440	926	278	399	309	421	280.171
8 bis unter 15	341	1.092	198	332	235	392	283.548
15 bis unter 30	514	3.724	281	672	348	897	402.308
30 bis unter 50	584	8.051	337	1.482	415	2.038	858.673
50 bis unter 100	1.105	22.267	650	4.276	801	6.101	2.511.168
100 bis unter 350	1.382	38.227	934	11.413	1.088	13.474	7.943.778
350 bis unter 500	96	4.029	71	2.135	77	2.310	1.188.160
500 bis unter 1.000	77	7.401	61	2.819	69	3.030	2.521.074
1.000 und mehr	41	6.088	36	2.862	39	3.127	2.267.656

Bundesländer

Burgenland	915	22.977	437	7.239	533	8.852	3.660.545
Kärnten	122	639	75	133	79	129	110.383
Niederösterreich	2.195	60.700	1.249	15.264	1.606	19.126	10.828.751
Oberösterreich	233	1.551	150	395	164	462	319.879
Salzburg	40	128	31	46	33	51	38.202
Steiermark	395	1.970	309	1.135	338	919	908.993
Tirol	562	1.971	452	1.399	479	1.403	1.082.412
Vorarlberg	44	70	33	40	34	38	100.687
Wien	198	1.991	181	830	193	910	1.266.376

Q: STATISTIK AUSTRIA, Agrarstrukturhebung/Erhebung über landwirtschaftliche Produktionsmethoden. - Rundungsdifferenzen technisch bedingt.

**BEWÄSSERTE
(Flächenangaben)**

Strukturmerkmale	Insgesamt		Getreide zur Körner- gewinnung		Mais ¹⁾		Eiweißpflanzen		Kartoffeln		Zuckerrüben		Raps und Rüben		Sonnenblumen	
	Be- triebe	Fläche	Be- triebe	Fläche	Be- triebe	Fläche	Be- triebe	Fläche	Be- triebe	Fläche	Be- triebe	Fläche	Be- triebe	Fläche	Be- triebe	Fläche
Österreich																
Größenklassen der Kulturlfläche																
unter 1 ha	313	108	-	-	-	-	-	-	-	-	-	-	-	-	1	0
1 bis unter 2 ha	183	163	-	-	1	1	-	-	3	2	-	-	-	-	-	-
2 bis unter 5 ha	323	436	4	2	6	4	-	-	9	3	-	-	-	-	-	-
5 bis unter 10 ha	347	831	7	5	22	29	-	-	28	11	4	4	-	-	1	2
10 bis unter 20 ha	349	1.181	3	2	37	128	2	3	23	26	21	41	-	-	1	2
20 bis unter 30 ha	238	1.365	3	7	55	295	-	-	29	88	48	145	-	-	2	4
30 bis unter 50 ha	468	5.190	8	63	135	975	-	-	110	692	219	1.020	1	2	3	12
50 bis unter 100 ha	516	8.251	13	113	195	1.925	3	14	160	1.355	305	2.167	-	-	9	34
100 bis unter 200 ha	140	3.838	7	90	49	792	2	12	48	713	75	831	1	3	1	6
200 ha und mehr	40	5.119	5	581	19	1.365	1	0	11	332	19	538	-	-	-	-
zusammen	2.917	26.481	50	862	519	5.513	8	28	421	3.221	691	4.745	2	5	18	60
Größenklassen der landw. genutzten Fläche																
unter 1 ha	349	122	-	-	-	-	-	-	2	1	-	-	-	-	1	0
1 bis unter 2 ha	203	183	-	-	2	1	-	-	4	3	-	-	-	-	-	-
2 bis unter 5 ha	396	592	6	3	10	5	-	-	20	6	-	-	-	-	-	-
5 bis unter 10 ha	354	933	7	5	21	33	1	2	20	11	4	4	-	-	1	2
10 bis unter 20 ha	329	1.284	2	2	44	160	1	1	28	32	21	41	-	-	1	2
20 bis unter 30 ha	190	1.233	2	6	50	289	-	-	23	80	48	145	-	-	3	6
30 bis unter 50 ha	436	5.170	9	64	137	1.059	-	-	109	702	224	1.039	1	2	3	12
50 bis unter 100 ha	494	8.121	12	112	189	1.812	3	14	157	1.346	301	2.153	-	-	8	33
100 bis unter 200 ha	131	3.860	7	90	50	815	2	12	49	723	75	831	1	3	1	6
200 ha und mehr	35	4.984	5	581	16	1.339	1	0	9	318	18	532	-	-	-	-
zusammen	2.917	26.481	50	862	519	5.513	8	28	421	3.221	691	4.745	2	5	18	60
Erwerbsarten																
Haupterwerbsbetriebe	1.949	20.170	34	467	425	4.250	6	21	357	2.857	581	3.866	1	2	12	49
Nebenerwerbsbetriebe	750	2.237	10	10	74	430	-	-	45	139	84	412	-	-	6	11
Personengemeinschaften	130	2.119	3	29	13	509	2	7	11	106	19	262	1	3	-	-
Betr. jurist. Personen	88	1.955	3	356	7	324	-	-	8	120	7	205	-	-	-	-
Bergbauernbetriebe																
BHK-Gruppe 1	95	238	3	1	12	12	-	-	13	6	-	-	-	-	-	-
BHK-Gruppe 2	124	302	3	1	7	5	-	-	7	2	-	-	-	-	-	-
BHK-Gruppe 3	103	267	2	0	1	0	-	-	5	0	-	-	-	-	-	-
BHK-Gruppe 4	71	142	2	0	-	-	-	-	5	0	-	-	-	-	-	-
ohne BHK-Gruppe	2.524	25.533	40	860	499	5.495	8	28	391	3.212	691	4.745	2	5	18	60
Benachteiligte Gebiete	1.228	6.535	19	409	140	1.590	2	6	82	327	89	589	1	2	8	28
darunter Berggebiete	715	1.783	12	5	25	24	1	4	56	31	-	-	-	-	1	0
Betriebsformen																
Forstbetriebe	52	95	1	0	2	3	-	-	2	0	-	-	-	-	1	1
Gartenbaubetriebe	587	19.017	3	6	16	117	1	1	13	27	553	4.014	-	-	2	3
Marktfruchtbetriebe	1.068	1.032	28	673	301	3.706	6	21	332	2.843	46	193	-	-	7	18
Dauerkulturbetriebe	619	2.485	3	42	72	504	-	-	8	59	16	94	1	3	4	14
Futterbaubetriebe	314	1.129	6	1	23	47	-	-	18	5	2	10	-	-	-	-
Veredelungsbetriebe	34	282	2	4	20	208	-	-	3	5	5	40	-	-	1	10
Landw. Gemischtbetr.	240	2.432	7	136	85	928	1	7	45	281	69	395	1	2	3	13
Agrargemeinschaften	3	9	-	-	-	-	-	-	-	-	-	-	-	-	-	-
Nicht klassifiz. Betriebe	-	-	-	-	-	-	-	-	-	-	-	-	-	-	-	-
Größenklassen des Standardoutputs (in 1.000 Euro)																
unter 2	71	93	-	-	2	1	-	-	1	0	-	-	-	-	-	-
2 bis unter 8	278	399	6	2	15	16	-	-	12	2	3	3	-	-	1	2
8 bis unter 15	198	332	4	3	12	34	-	-	7	3	9	16	-	-	-	-
15 bis unter 30	281	672	4	26	39	173	-	-	22	20	38	111	-	-	4	6
30 bis unter 50	337	1.482	5	15	71	477	3	10	25	52	94	421	-	-	-	-
50 bis unter 100	650	4.276	6	37	153	1.317	-	-	113	500	194	1.182	-	-	4	10
100 bis unter 350	934	11.413	18	193	193	1.965	4	18	215	2.024	316	2.342	2	5	8	32
350 bis unter 500	71	2.135	1	353	15	527	-	-	12	258	13	112	-	-	-	-
500 bis unter 1.000	61	2.819	3	84	11	432	-	-	7	150	18	365	-	-	1	10
1.000 und mehr	36	2.862	3	149	8	573	1	0	7	210	6	193	-	-	-	-
Bundesländer																
Burgenland	437	7.239	12	508	241	3.123	2	11	59	633	180	1.117	1	2	8	28
Kärnten	75	133	1	0	5	12	-	-	7	15	-	-	-	-	-	-
Niederösterreich	1.249	15.264	23	313	208	1.800	4	14	275	2.473	502	3.563	1	3	9	31
Oberösterreich	150	395	-	-	2	3	-	-	12	23	1	4	-	-	-	-
Salzburg	31	46	2	2	-	-	1	1	4	3	-	-	-	-	-	-
Steiermark	309	1.135	1	1	41	438	1	2	10	13	-	-	-	-	-	-
Tirol	452	1.399	10	4	20	18	-	-	48	29	-	-	-	-	1	0
Vorarlberg	33	40	-	-	1	0	-	-	2	0	-	-	-	-	-	-
Wien	181	830	1	35	1	119	-	-	4	32	8	62	-	-	-	-

Q: STATISTIK AUSTRIA, Agrarstrukturerhebung/Erhebung über landwirtschaftliche Produktionsmethoden. - Rundungsdifferenzen technisch bedingt. -

1) Körnermais, Mais für Corn-Cob-Mix, Silo- und Grünmais.

Textilpflanzen		Gemüse im Freiland (Feldanbau), Erdbeeren		Wechselwiesen und Dauergrünland		Sonstige Kulturen am Ackerland		Obstanlagen (einschl. Beerenobstanlagen)		Weingärten		Sonstige bewässerte Kulturen		Strukturmerkmale	
Be-triebe	Fläche	Be-triebe	Fläche	Be-triebe	Fläche	Be-triebe	Fläche	Be-triebe	Fläche	Be-triebe	Fläche	Be-triebe	Fläche		
Österreich															
Größenklassen der Kulturfäche															
-	-	8	1	2	1	235	79	9	3	51	18	23	6	unter	1 ha
-	-	18	10	21	19	90	86	16	13	46	25	10	7	1 bis unter	2 ha
-	-	28	26	123	184	72	99	45	45	58	49	24	24	2 bis unter	5 ha
-	-	58	105	123	303	51	92	59	141	62	120	14	21	5 bis unter	10 ha
-	-	73	213	76	224	46	80	81	290	58	134	15	39	10 bis unter	20 ha
-	-	78	386	25	93	27	57	39	181	28	99	9	11	20 bis unter	30 ha
-	-	216	1.806	16	44	43	249	34	175	25	144	6	8	30 bis unter	50 ha
-	-	201	1.946	10	51	53	363	19	99	25	169	1	15	50 bis unter	100 ha
-	-	52	1.215	4	16	9	46	4	22	7	69	3	25	100 bis unter	200 ha
-	-	15	1.321	2	243	6	573	5	165	-	-	-	-	200 ha und mehr	
-	-	747	7.030	402	1.177	632	1.725	311	1.133	360	826	105	156	zusammen	
Größenklassen der landw. genutzten Fläche															
-	-	11	3	3	1	245	81	13	5	71	24	26	6	unter	1 ha
-	-	21	11	31	24	95	90	23	20	42	26	10	8	1 bis unter	2 ha
-	-	41	49	158	253	80	117	69	67	62	70	24	23	2 bis unter	5 ha
-	-	58	113	119	308	45	79	60	195	73	156	18	24	5 bis unter	10 ha
-	-	77	263	64	222	42	79	82	340	39	104	16	40	10 bis unter	20 ha
-	-	72	399	12	68	20	52	20	103	22	75	5	10	20 bis unter	30 ha
-	-	208	1.742	8	36	40	246	20	124	22	138	3	5	30 bis unter	50 ha
-	-	196	1.964	4	18	51	362	17	107	24	186	1	15	50 bis unter	100 ha
-	-	50	1.250	2	4	8	46	3	9	5	48	2	25	100 bis unter	200 ha
-	-	13	1.235	1	242	6	573	4	163	-	-	-	-	200 ha und mehr	
-	-	747	7.030	402	1.177	632	1.725	311	1.133	360	826	105	156	zusammen	
Erwerbsarten															
-	-	632	5.933	93	320	451	1.025	198	835	202	514	50	32	Haupterwerbsbetriebe	
-	-	69	283	293	589	105	84	90	125	124	124	27	31	Nebenerwerbsbetriebe	
-	-	34	470	7	253	38	324	12	68	22	79	10	9	Personengemeinschaften	
-	-	12	344	9	14	38	292	11	106	12	109	18	84	Betr. jurist. Personen	
Bergbauernbetriebe															
-	-	10	25	60	170	13	6	12	13	6	3	3	1	BHK-Gruppe 1	
-	-	3	2	108	277	14	5	14	6	1	3	3	2	BHK-Gruppe 2	
-	-	1	0	101	255	5	3	11	9	-	-	-	-	BHK-Gruppe 3	
-	-	1	0	70	141	-	-	-	-	-	-	-	-	BHK-Gruppe 4	
-	-	732	7.003	63	333	600	1.711	274	1.106	353	820	99	154	ohne BHK-Gruppe	
-	-	161	1.200	395	925	200	309	207	567	236	553	45	29	Benachteiligte Gebiete	
-	-	64	412	383	909	110	43	112	192	90	150	27	17	darunter Berggebiete	
Betriebsformen															
-	-	2	0	43	78	3	0	5	13	-	-	-	-	Forstbetriebe	
-	-	65	125	8	9	468	474	16	26	1	0	95	150	Gartenbaubetriebe	
-	-	595	6.635	18	27	98	1.058	16	17	3	4	1	1	Marktfrochttbetriebe	
-	-	17	31	8	7	9	33	212	819	340	777	3	3	Dauerkulturbetriebe	
-	-	6	6	284	977	26	80	10	4	-	-	1	0	Futterbaubetriebe	
-	-	4	5	1	1	2	7	2	0	-	-	1	0	Veredelungsbetriebe	
-	-	58	228	38	71	26	72	50	254	15	45	4	1	Landw. Gemischtbetr.	
-	-	-	-	2	8	-	-	-	-	1	1	-	-	Agrargemeinschaften	
-	-	-	-	-	-	-	-	-	-	-	-	-	-	Nicht klassifiz. Betriebe	
Größenklassen des Standardoutputs (in 1.000 Euro)															
-	-	-	-	65	90	4	1	4	0	-	-	-	-	unter	2
-	-	9	1	161	325	35	17	29	12	55	17	3	1	2 bis unter	8
-	-	13	4	83	200	36	37	27	20	32	15	8	1	8 bis unter	15
-	-	36	24	51	162	61	79	34	42	42	29	10	2	15 bis unter	30
-	-	58	85	20	79	81	244	28	55	40	39	12	6	30 bis unter	50
-	-	173	633	13	53	168	225	63	167	73	138	19	13	50 bis unter	100
-	-	386	3.345	7	25	199	429	109	594	106	395	36	47	100 bis unter	350
-	-	30	525	1	1	17	196	11	75	6	75	8	15	350 bis unter	500
-	-	29	1.122	1	242	16	260	3	24	5	106	4	23	500 bis unter	1.000
-	-	13	1.291	-	-	15	236	3	146	1	14	5	49	1.000 und mehr	
Bundesländer															
-	-	100	918	1	0	64	439	34	212	49	236	7	12	Burgenland	
-	-	9	14	34	64	29	25	-	-	1	0	7	2	Kärnten	
-	-	423	5.024	14	260	162	867	68	290	301	582	27	44	Niederösterreich	
-	-	67	290	6	6	50	18	12	24	1	1	23	28	Oberösterreich	
-	-	9	10	3	7	20	11	1	0	-	-	3	11	Salzburg	
-	-	62	144	8	16	96	108	109	397	5	4	21	13	Steiermark	
-	-	47	397	333	814	36	19	79	111	1	1	5	6	Tirol	
-	-	11	15	2	9	17	12	2	2	-	-	5	2	Vorarlberg	
-	-	19	217	1	1	158	225	6	99	2	3	7	39	Wien	

ANGEWANDTE BEWÄSSERUNGSVERFAHREN 2010

Tabelle 7.2

Strukturmerkmale	Anzahl der Betriebe mit		
	Sprinklerbewässerung	Tröpfchenbewässerung	Oberflächenbewässerung
Österreich			
Größenklassen der Kulturlfläche			
unter 1 ha	148	177	99
1 bis unter 2 ha	90	118	35
2 bis unter 5 ha	185	144	53
5 bis unter 10 ha	208	145	51
10 bis unter 20 ha	192	165	54
20 bis unter 30 ha	152	84	36
30 bis unter 50 ha	385	76	45
50 bis unter 100 ha	426	57	75
100 bis unter 200 ha	108	12	30
200 ha und mehr	34	7	3
zusammen	1.928	985	481
Größenklassen der landw. genutzten Fläche			
unter 1 ha	161	201	102
1 bis unter 2 ha	101	128	38
2 bis unter 5 ha	232	168	73
5 bis unter 10 ha	192	162	52
10 bis unter 20 ha	193	143	53
20 bis unter 30 ha	134	60	22
30 bis unter 50 ha	368	56	42
50 bis unter 100 ha	410	52	72
100 bis unter 200 ha	106	10	25
200 ha und mehr	31	5	2
zusammen	1.928	985	481
Erwerbsarten			
Haupterwerbsbetriebe	1.334	660	306
Nebenerwerbsbetriebe	456	229	140
Personengemeinschaften	80	54	17
Betr. jurist. Personen	58	42	18
Bergbauernbetriebe			
BHK-Gruppe 1	63	18	26
BHK-Gruppe 2	89	12	36
BHK-Gruppe 3	81	3	27
BHK-Gruppe 4	61	-	15
ohne BHK-Gruppe	1.634	952	377
Benachteiligte Gebiete	677	512	251
darunter Berggebiete	448	209	171
Betriebsformen			
Forstbetriebe	29	4	21
Gartenbaubetriebe	366	334	160
Marktfruchtbetriebe	922	97	120
Dauerkulturbetriebe	167	470	41
Futterbaubetriebe	245	9	89
Veredelungsbetriebe	28	2	4
Landw. Gemischtbetr.	171	68	44
Agrargemeinschaften	-	1	2
Nicht klassifiz. Betriebe	-	-	-
Größenklassen des Standardoutputs (in 1.000 Euro)			
unter 2	58	5	12
2 bis unter 8	169	73	61
8 bis unter 15	117	67	34
15 bis unter 30	168	89	59
30 bis unter 50	208	109	60
50 bis unter 100	447	218	92
100 bis unter 350	646	344	131
350 bis unter 500	47	37	11
500 bis unter 1.000	39	25	14
1.000 und mehr	29	18	7
Bundesländer			
Burgenland	298	123	102
Kärnten	49	22	25
Niederösterreich	828	402	105
Oberösterreich	97	79	30
Salzburg	20	14	13
Steiermark	164	171	49
Tirol	349	56	106
Vorarlberg	25	13	9
Wien	98	105	42

Q: STATISTIK AUSTRIA, Agrarstrukturerhebung/Erhebung über landwirtschaftliche Produktionsmethoden.

URSPRUNG DES BEWÄSSERUNGSWASSERS 2010

Tabelle 7.3

Strukturmerkmale	Anzahl der Betriebe mit Ursprung des Bewässerungswassers			
	außerhalb des Betriebs		im Betrieb	
	Wasser aus gemeinsamen Wasserversorgungsnetzen	Oberflächenwasser aus Seen, Flüssen oder Wasserläufen	Grundwasser (eigener Brunnen)	Oberflächenwasser (Teiche oder Staubecken)

Österreich

Größenklassen der landw. genutzten Fläche

unter 1 ha	119	16	195	41
1 bis unter 2 ha	58	25	105	30
2 bis unter 5 ha	146	98	134	58
5 bis unter 10 ha	119	85	126	63
10 bis unter 20 ha	62	60	168	71
20 bis unter 30 ha	23	22	142	16
30 bis unter 50 ha	23	49	382	12
50 bis unter 100 ha	20	45	440	25
100 bis unter 200 ha	7	15	118	4
200 ha und mehr	2	7	27	3
zusammen	579	422	1.837	323

Erwerbsarten

Haupterwerbsbetriebe	275	215	1.415	216
Nebenerwerbsbetriebe	264	186	280	63
Personengemeinschaften	26	9	83	23
Betr. jurist. Personen	14	12	59	21

Bergbauernbetriebe

BHK-Gruppe 1	30	43	19	10
BHK-Gruppe 2	55	51	13	10
BHK-Gruppe 3	42	46	8	12
BHK-Gruppe 4	21	42	7	11
ohne BHK-Gruppe	431	240	1.790	280
Benachteiligte Gebiete	418	273	435	191
darunter Berggebiete	300	232	141	97

Betriebsformen

Forstbetriebe	12	24	13	6
Gartenbaubetriebe	73	27	444	129
Marktfrochttbetriebe	66	109	928	46
Dauerkulturbetriebe	273	58	231	90
Futterbaubetriebe	116	156	34	28
Veredelungsbetriebe	2	11	23	1
Landw. Gemischtbetr.	36	35	164	22
Agrargemeinschaften	1	2	-	1
Nicht klassifiz. Betriebe	-	-	-	-

Größenklassen des Standardoutputs

(in 1.000 Euro)				
unter 2	28	33	8	5
2 bis unter 8	128	83	53	24
8 bis unter 15	74	52	66	20
15 bis unter 30	71	54	145	31
30 bis unter 50	66	38	227	32
50 bis unter 100	102	62	487	52
100 bis unter 350	96	82	715	130
350 bis unter 500	8	8	56	11
500 bis unter 1.000	4	7	49	11
1.000 und mehr	2	3	31	7

Bundesländer

Burgenland	21	21	397	13
Kärnten	15	21	32	18
Niederösterreich	274	117	889	57
Oberösterreich	11	14	113	34
Salzburg	2	5	20	11
Steiermark	41	51	149	130
Tirol	189	188	64	37
Vorarlberg	7	4	14	11
Wien	19	1	159	12

Q: STATISTIK AUSTRIA, Agrarstrukturerhebung/Erhebung über landwirtschaftliche Produktionsmethoden.

Viehwirtschaft

Strukturmerkmale	Betriebe			Pferde, Esel, Muli		Rinder insgesamt		Jungvieh			
	Insgesamt	mit	ohne					Bis unter 1 Jahr alt		1 Jahr bis unter 2 Jahre alt	
		Viehhaltung		Betriebe	Stück	Betriebe	Stück	Betriebe	Stück	Betriebe	Stück

Österreich

Größenklassen der Kulturfäche

ohne Fläche		667	-	61	428	130	2.394	84	866	88	612
unter 1 ha	3.554	516	3.038	49	156	101	765	71	189	71	228
1 bis unter 2 ha	5.510	2.275	3.235	467	1.894	475	2.409	305	868	233	518
2 bis unter 5 ha	27.573	12.692	14.881	2.429	9.836	4.521	24.898	3.251	7.207	2.646	5.464
5 bis unter 10 ha	31.014	16.770	14.244	2.851	12.656	8.911	83.271	7.470	24.341	6.338	17.911
10 bis unter 20 ha	34.098	24.088	10.010	3.614	18.678	16.943	289.610	15.555	86.382	14.055	63.745
20 bis unter 30 ha	22.381	17.745	4.636	2.253	10.917	13.908	381.968	13.340	116.911	12.450	86.471
30 bis unter 50 ha	24.785	19.729	5.056	2.518	12.774	15.451	609.668	15.071	191.194	14.297	139.716
50 bis unter 100 ha	16.118	11.494	4.624	1.717	9.291	9.067	480.829	8.888	154.396	8.454	108.618
100 bis unter 200 ha	5.108	2.587	2.521	606	3.264	2.122	121.837	2.073	37.619	1.937	24.814
200 ha und mehr	2.509	555	1.954	196	1.743	386	25.999	375	7.677	340	4.895
zusammen	173.317	109.118	64.199	16.761	81.637	72.015	2.023.648	66.483	627.650	60.909	452.992

Größenklassen der landw. genutzten Fläche

unter 1 ha	9.009	1.815	7.194	206	579	239	1.637	159	433	154	457
1 bis unter 2 ha	11.578	4.914	6.664	878	3.172	938	4.247	579	1.396	464	946
2 bis unter 5 ha	30.216	19.765	10.451	3.762	14.623	9.059	56.329	6.870	16.518	5.570	11.842
5 bis unter 10 ha	26.596	20.918	5.678	3.511	16.848	14.855	184.742	13.427	54.486	11.658	37.714
10 bis unter 20 ha	32.587	27.477	5.110	3.837	19.627	22.365	532.187	21.493	159.350	19.928	113.468
20 bis unter 30 ha	17.111	14.390	2.721	1.781	9.680	11.613	456.298	11.399	139.713	10.944	102.145
30 bis unter 50 ha	15.145	11.742	3.403	1.560	9.087	8.543	482.655	8.399	154.773	8.118	113.412
50 bis unter 100 ha	8.432	4.870	3.562	786	5.086	3.299	244.621	3.235	82.090	3.151	58.809
100 bis unter 200 ha	2.172	825	1.347	206	1.572	566	46.276	551	14.654	531	10.691
200 ha und mehr	673	129	544	49	551	92	9.315	89	2.740	84	1.858
zusammen	153.519	106.845	46.674	16.576	80.825	71.569	2.018.307	66.201	626.153	60.602	451.342

Erwerbsarten

Haupterwerbsbetriebe	66.802	54.408	12.394	7.478	41.053	42.866	1.562.175	41.328	484.059	39.017	351.857
Nebenerwerbsbetriebe	93.895	51.627	42.268	8.681	35.914	27.735	414.578	23.920	129.848	20.755	90.253
Personengemeinschaften	5.570	2.737	2.833	481	2.776	1.276	39.403	1.117	11.732	1.022	9.097
Betr. jurist. Personen	7.050	346	6.704	121	1.894	138	7.492	118	2.011	115	1.785

Bergbauernbetriebe

BHK-Gruppe 1	21.136	19.185	1.951	3.018	16.478	15.823	504.412	14.903	151.460	13.904	113.704
BHK-Gruppe 2	27.059	25.061	1.998	4.021	16.352	21.501	583.136	20.261	171.096	18.399	114.334
BHK-Gruppe 3	12.271	11.595	676	1.877	6.069	9.900	195.804	9.256	58.279	8.049	33.373
BHK-Gruppe 4	6.050	5.742	308	836	2.286	4.866	69.433	4.397	20.445	3.697	11.730
ohne BHK-Gruppe	106.801	47.535	59.266	7.009	40.452	19.925	670.863	17.666	226.370	16.860	179.851
Benachteiligte Gebiete	129.117	86.411	42.706	13.844	62.568	61.732	1.616.476	57.098	481.488	51.758	338.448
darunter Berggebiete	96.891	67.884	29.007	11.447	49.195	52.820	1.344.431	49.065	395.271	44.113	269.430

Betriebsformen

Forstbetriebe	46.564	16.294	30.270	1.976	6.048	8.931	152.568	7.963	48.992	6.352	21.432
Gartenbaubetriebe	1.665	228	1.437	26	96	73	1.915	61	725	51	484
Marktfruchtbetriebe	21.390	5.256	16.134	423	1.525	588	8.299	434	2.887	413	2.224
Dauerkulturbetriebe	13.137	1.965	11.172	176	598	238	2.656	187	830	157	609
Futterbaubetriebe	64.102	64.102	-	12.322	66.304	54.346	1.694.249	51.079	514.482	47.706	379.988
Veredelungsbetriebe	8.910	8.910	-	380	1.148	953	12.962	750	4.547	683	3.757
Landw. Gemischtbetr.	13.415	12.363	1.052	1.458	5.918	6.886	150.999	6.009	55.187	5.547	44.498
Agrargemeinschaften	4.106	-	4.106	-	-	-	-	-	-	-	-
Nicht klassifiz. Betriebe	28	-	28	-	-	-	-	-	-	-	-

Produktionsgebiete

Hochalpengebiet	33.931	24.169	9.762	5.022	19.786	19.551	416.277	18.033	114.572	15.941	75.948
Voralpengebiet	13.711	10.093	3.618	1.772	9.395	7.958	213.362	7.391	58.288	6.713	40.544
Alpenostrand	22.604	15.348	7.256	2.422	10.840	11.652	324.939	10.953	99.731	9.844	62.645
Wald- u. Mühlviertel	23.185	16.587	6.598	1.789	7.963	12.770	387.243	11.918	126.129	11.127	94.711
Kärntner Becken	6.817	4.252	2.565	801	3.757	2.589	71.038	2.388	22.107	2.150	15.329
Alpenvorland	26.798	20.595	6.203	2.641	15.898	12.472	486.521	11.500	159.467	11.137	126.807
SÖ Flach- u. Hügelland	25.171	13.698	11.473	1.460	7.188	4.109	81.884	3.488	27.278	3.173	22.286
NÖ Flach- u. Hügelland	21.100	4.376	16.724	854	6.810	914	42.384	812	20.078	824	14.722

Bundesländer

Burgenland	9.793	2.657	7.136	509	3.067	572	21.588	494	6.662	477	6.185
Kärnten	18.174	11.353	6.821	2.301	9.031	8.205	202.856	7.514	61.202	6.433	34.752
Niederösterreich	41.570	21.433	20.137	2.713	17.432	13.463	454.062	12.623	157.164	12.020	119.097
Oberösterreich	33.341	25.801	7.540	3.239	17.029	17.493	584.440	16.223	188.430	15.269	143.457
Salzburg	9.785	7.875	1.910	2.043	8.472	6.663	167.636	6.150	42.168	5.428	28.634
Steiermark	39.388	24.894	14.494	3.106	14.707	13.743	344.440	12.633	105.852	11.464	73.776
Tirol	16.215	11.915	4.300	2.149	9.035	9.396	182.882	8.558	48.762	7.744	34.623
Vorarlberg	4.493	3.151	1.342	686	2.574	2.474	65.692	2.285	17.398	2.073	12.459
Wien	558	39	519	15	290	6	52	3	12	1	9

Q: STATISTIK AUSTRIA, Agrarstrukturerhebung.

Stiere und Ochsen		Kalbinnen		Kühe insgesamt		DAVON				Strukturmerkmale
						Milchkühe		Andere Kühe		
Betriebe	Stück	Betriebe	Stück	Betriebe	Stück	Betriebe	Stück	Betriebe	Stück	

Österreich

Größenklassen der
Kulturfläche

27	118	48	127	103	671	54	361	68	310	ohne Fläche
14	24	32	42	83	282	46	146	51	136	unter 1 ha
33	60	94	146	352	817	171	353	240	464	1 bis unter 2 ha
218	300	1.230	1.848	3.723	10.079	1.898	4.616	2.618	5.463	2 bis unter 5 ha
582	904	3.242	5.576	7.714	34.539	4.650	18.286	5.399	16.253	5 bis unter 10 ha
1.562	2.656	8.220	17.342	15.112	119.485	10.679	74.588	10.385	44.897	10 bis unter 20 ha
1.698	2.782	8.272	21.559	12.712	154.245	9.988	105.817	8.660	48.428	20 bis unter 30 ha
2.459	4.240	10.529	34.896	14.227	239.622	11.733	173.788	9.549	65.834	30 bis unter 50 ha
2.139	3.955	6.554	29.068	8.329	184.792	6.796	129.220	5.701	55.572	50 bis unter 100 ha
786	1.752	1.532	8.491	1.967	49.161	1.494	27.627	1.461	21.534	100 bis unter 200 ha
199	778	283	1.933	374	10.716	256	5.200	294	5.516	200 ha und mehr
9.717	17.569	40.036	121.028	64.696	804.409	47.765	540.002	44.426	264.407	zusammen

Größenklassen der
landw. genutzten Fläche

20	34	62	103	187	610	99	326	130	284	unter 1 ha
50	87	193	285	705	1.533	318	647	479	886	1 bis unter 2 ha
483	673	2.639	3.969	7.625	23.327	3.963	10.321	5.538	13.006	2 bis unter 5 ha
1.173	1.860	6.563	12.212	13.357	78.470	8.538	40.984	9.574	37.486	5 bis unter 10 ha
2.977	4.868	13.037	31.858	20.546	222.643	15.874	141.514	14.191	81.129	10 bis unter 20 ha
2.026	3.482	8.237	26.994	10.779	183.964	9.160	132.021	7.151	51.943	20 bis unter 30 ha
1.779	3.459	6.318	27.407	7.759	183.604	6.776	138.391	4.935	45.213	30 bis unter 50 ha
895	1.926	2.353	13.805	2.836	87.991	2.401	62.778	1.819	25.213	50 bis unter 100 ha
215	649	412	3.270	489	17.012	403	10.314	331	6.698	100 bis unter 200 ha
41	346	77	758	89	3.613	63	1.895	66	1.718	200 ha und mehr
9.659	17.384	39.891	120.661	64.372	802.767	47.595	539.191	44.214	263.576	zusammen

Erwerbsarten

6.407	11.528	27.602	92.348	39.424	622.383	33.359	450.600	24.924	171.783	Haupterwerbsbetriebe
3.055	5.030	11.767	25.837	24.049	163.610	13.600	76.916	18.637	86.694	Nebenerwerbsbetriebe
200	447	582	2.163	1.104	15.964	722	10.927	792	5.037	Personengemeinschaften
55	564	85	680	119	2.452	84	1.559	73	893	Betr. jurist. Personen

Bergbauernbetriebe

1.990	3.464	9.299	29.167	14.337	206.617	11.578	152.118	9.253	54.499	BHK-Gruppe 1
3.177	5.536	12.663	38.894	20.046	253.276	15.173	162.138	14.080	91.138	BHK-Gruppe 2
1.607	2.517	5.874	15.731	9.398	85.904	6.078	39.663	7.431	46.241	BHK-Gruppe 3
457	684	2.682	6.251	4.597	30.323	2.666	12.957	3.685	17.366	BHK-Gruppe 4
2.486	5.368	9.518	30.985	16.318	228.289	12.270	173.126	9.977	55.163	ohne BHK-Gruppe
8.514	14.896	34.859	104.753	56.589	676.891	41.104	438.825	39.710	238.066	Benachteiligte Gebiete
7.579	13.134	30.597	92.280	48.915	574.316	35.496	362.480	34.683	211.836	darunter Berggebiete

Betriebsformen

1.955	3.057	3.941	8.608	8.244	70.479	3.073	11.271	7.719	59.208	Forstbetriebe
11	25	27	90	57	591	38	394	41	197	Gartenbaubetriebe
101	181	150	329	397	2.678	135	459	337	2.219	Marktfrochttbetriebe
39	56	58	112	210	1.049	79	200	184	849	Dauerkulturbetriebe
6.664	12.477	33.241	106.053	49.734	681.249	41.343	505.159	31.282	176.090	Futterbaubetriebe
113	186	251	523	674	3.949	251	1.268	568	2.681	Veredelungsbetriebe
834	1.587	2.368	5.313	5.380	44.414	2.846	21.251	4.295	23.163	Landw. Gemischtbetr.
-	-	-	-	-	-	-	-	-	-	Agrargemeinschaften
-	-	-	-	-	-	-	-	-	-	Nicht klassifiz. Betriebe

Produktionsgebiete

2.307	3.931	12.634	40.749	18.500	181.077	13.375	115.260	13.111	65.817	Hochalpengebiet
1.276	2.007	4.891	15.331	7.432	97.192	5.868	69.214	4.737	27.978	Voralpengebiet
2.330	4.374	6.471	18.859	10.783	139.330	7.099	73.825	8.022	65.505	Alpenostrand
1.229	2.077	6.158	15.681	11.180	148.645	8.802	105.041	7.966	43.604	Wald- u. Mühlviertel
594	938	1.356	3.925	2.360	28.739	1.426	12.661	1.920	16.078	Kärntner Becken
1.370	2.776	6.957	22.360	10.496	175.111	9.010	144.759	5.759	30.352	Alpenvorland
435	839	1.338	3.253	3.504	28.228	1.885	16.224	2.658	12.004	SÖ Flach- u. Hügelland
176	627	231	870	441	6.087	300	3.018	253	3.069	NÖ Flach- u. Hügelland

Bundesländer

125	413	215	1.071	468	7.257	319	4.652	293	2.605	Burgenland
1.796	2.771	4.573	13.065	7.789	91.066	4.610	36.102	6.477	54.964	Kärnten
1.753	3.414	6.769	20.287	11.201	154.100	8.597	106.359	7.472	47.741	Niederösterreich
1.936	3.359	9.396	26.266	15.368	222.928	12.519	168.465	10.274	54.463	Oberösterreich
916	1.389	4.332	15.587	6.372	79.858	5.069	58.686	3.728	21.172	Salzburg
2.302	4.993	7.110	20.875	12.362	138.944	8.230	83.397	8.841	55.547	Steiermark
675	941	6.006	18.229	8.859	80.327	6.570	57.712	6.123	22.615	Tirol
212	284	1.630	5.641	2.274	29.910	1.850	24.627	1.215	5.283	Vorarlberg
2	5	5	7	3	19	1	2	3	17	Wien

Strukturmerkmale	Schweine insgesamt		Ferkel bis unter 20 kg Lebendgewicht		Jungschweine von 20 bis unter 50 kg Lebendgewicht		
	Betriebe	Stück	Betriebe	Stück	Betriebe	Stück	
Österreich							
Größenklassen der Kulturfläche							
ohne Fläche		171	103.965	45	26.596	113	28.590
unter 1 ha		87	781	14	224	33	195
1 bis unter 2 ha		350	1.906	23	124	113	1.072
2 bis unter 5 ha		2.576	20.400	174	3.741	808	6.166
5 bis unter 10 ha		4.487	59.719	490	14.858	1.645	15.756
10 bis unter 20 ha		8.425	344.714	1.405	106.920	3.546	90.744
20 bis unter 30 ha		7.154	560.230	1.509	163.262	3.272	148.124
30 bis unter 50 ha		8.538	1.238.527	2.148	348.873	4.294	322.122
50 bis unter 100 ha		5.017	790.764	1.112	188.075	2.467	212.041
100 bis unter 200 ha		1.046	100.077	124	20.032	451	26.114
200 ha und mehr		157	26.097	14	5.450	60	7.501
zusammen		38.008	3.247.180	7.058	878.155	16.802	858.425
Größenklassen der landw. genutzten Fläche							
unter 1 ha		260	5.579	27	1.828	82	1.669
1 bis unter 2 ha		824	4.363	71	733	249	1.514
2 bis unter 5 ha		4.680	31.601	300	5.467	1.557	9.192
5 bis unter 10 ha		6.867	118.698	768	28.936	2.560	30.936
10 bis unter 20 ha		10.758	504.136	1.795	152.548	4.539	134.666
20 bis unter 30 ha		6.222	661.179	1.521	198.544	3.015	170.592
30 bis unter 50 ha		5.483	1.191.643	1.762	320.779	3.130	312.036
50 bis unter 100 ha		2.130	537.823	675	126.660	1.273	144.838
100 bis unter 200 ha		324	61.847	68	11.329	172	16.806
200 ha und mehr		39	22.511	8	4.568	17	6.639
zusammen		37.587	3.139.380	6.995	851.392	16.594	828.888
Erwerbsarten							
Haupterwerbsbetriebe		23.360	2.682.941	5.396	750.844	11.308	704.309
Nebenerwerbsbetriebe		13.691	378.913	1.491	82.028	5.038	103.524
Personengemeinschaften		827	120.587	135	27.088	374	33.195
Betr. jurist. Personen		130	64.739	36	18.195	82	17.397
Bergbauernbetriebe							
BHK-Gruppe 1		5.873	128.278	577	45.268	2.092	30.673
BHK-Gruppe 2		8.557	66.091	412	21.899	2.595	15.131
BHK-Gruppe 3		4.154	11.448	139	1.141	1.267	2.972
BHK-Gruppe 4		2.003	4.821	66	415	655	1.390
ohne BHK-Gruppe		17.421	3.036.542	5.864	809.432	10.193	808.259
Benachteiligte Gebiete		28.304	1.001.626	3.116	280.465	10.456	258.100
darunter Berggebiete		21.861	300.425	1.541	91.700	7.235	72.778
Betriebsformen							
Forstbetriebe		3.769	9.803	82	426	1.182	2.761
Gartenbaubetriebe		66	1.288	10	384	20	254
Marktfruchtbetriebe		1.030	11.223	67	1.700	312	2.822
Dauerkulturbetriebe		447	5.331	34	702	152	1.365
Futterbaubetriebe		18.547	64.251	762	8.712	5.522	16.145
Veredelungsbetriebe		7.460	2.779.418	4.548	785.983	6.189	741.289
Landw. Gemischtbetr.		6.689	375.866	1.555	80.248	3.425	93.789
Agrargemeinschaften		-	-	-	-	-	-
Nicht klassifiz. Betriebe		-	-	-	-	-	-
Produktionsgebiete							
Hochalpengebiet		6.823	28.647	365	5.439	2.083	7.531
Voralpengebiet		2.760	24.615	141	7.069	778	6.145
Alpenostrand		5.826	58.813	298	15.178	2.069	15.423
Wald- u. Mühlviertel		5.740	156.274	597	61.013	2.000	36.230
Kärntner Becken		1.924	122.564	426	32.086	896	29.421
Alpenvorland		7.763	1.619.401	2.907	451.964	4.812	429.958
SÖ Flach- u. Hügelland		5.454	876.827	1.670	209.254	3.034	236.555
NÖ Flach- u. Hügelland		1.718	360.039	654	96.152	1.130	97.162
Bundesländer							
Burgenland		868	62.505	172	15.128	435	17.079
Kärnten		4.840	143.649	576	36.393	1.842	35.180
Niederösterreich		8.286	900.525	1.900	262.545	3.952	236.294
Oberösterreich		9.340	1.212.551	2.293	343.604	4.586	319.634
Salzburg		1.664	10.260	77	1.342	447	2.807
Steiermark		9.557	890.361	1.766	213.325	4.372	239.301
Tirol		2.889	14.968	214	3.779	977	4.077
Vorarlberg		549	11.110	55	1.898	183	3.678
Wien		15	1.251	5	141	8	375

Q: STATISTIK AUSTRIA, Agrarstrukturerhebung.

Mastschweine mit einem Lebendgewicht von 50 kg und darüber		DAVON			Strukturmerkmale
		Mastschweine mit einem Lebendgewicht von 50 kg und darüber			
Betriebe	Stück	50 bis 80 kg	80 bis 110 kg	110 kg und mehr	

Österreich**Größenklassen der
Kulturfläche**

130	41.113	20.699	16.866	3.548	ohne Fläche	
59	225	125	87	13	unter	1 ha
245	640	312	224	104	1 bis unter	2 ha
1.931	9.485	4.314	4.191	980	2 bis unter	5 ha
3.381	23.955	12.427	9.242	2.286	5 bis unter	10 ha
6.556	110.906	59.725	43.589	7.592	10 bis unter	20 ha
5.755	194.324	99.481	80.662	14.181	20 bis unter	30 ha
6.981	449.832	227.423	190.451	31.958	30 bis unter	50 ha
4.081	325.598	166.989	132.680	25.929	50 bis unter	100 ha
793	47.538	22.303	22.015	3.220	100 bis unter	200 ha
120	11.332	5.906	4.251	1.175	200 ha und mehr	
30.032	1.214.948	619.704	504.258	90.986	zusammen	

**Größenklassen der
landw. genutzten Fläche**

190	1.818	990	759	69	unter	1 ha
604	1.770	647	870	253	1 bis unter	2 ha
3.498	14.995	7.699	5.441	1.855	2 bis unter	5 ha
5.209	48.373	25.955	18.698	3.720	5 bis unter	10 ha
8.494	166.161	86.241	68.226	11.694	10 bis unter	20 ha
5.071	225.132	117.725	91.333	16.074	20 bis unter	30 ha
4.597	449.695	226.590	189.701	33.404	30 bis unter	50 ha
1.776	223.433	113.998	92.528	16.907	50 bis unter	100 ha
253	30.038	13.137	14.802	2.099	100 bis unter	200 ha
29	9.789	5.086	3.641	1.062	200 ha und mehr	
29.721	1.171.204	598.068	485.999	87.137	zusammen	

Erwerbsarten

18.824	973.059	498.149	403.060	71.850	Haupterwerbsbetriebe	
10.467	165.568	85.527	68.177	11.864	Nebenerwerbsbetriebe	
653	54.887	27.136	22.717	5.034	Personengemeinschaften	
88	21.434	8.892	10.304	2.238	Betr. jurist. Personen	

Bergbauernbetriebe

4.508	35.969	18.771	13.266	3.932	BHK-Gruppe 1	
6.612	20.475	9.587	8.090	2.798	BHK-Gruppe 2	
3.051	6.793	2.977	2.504	1.312	BHK-Gruppe 3	
1.397	2.841	1.139	1.066	636	BHK-Gruppe 4	
14.464	1.148.870	587.230	479.332	82.308	ohne BHK-Gruppe	
21.742	363.058	187.938	145.213	29.907	Benachteiligte Gebiete	
16.421	102.545	52.059	39.131	11.355	darunter Berggebiete	

Betriebsformen

2.792	6.322	2.675	2.260	1.387	Forstbetriebe	
50	524	201	275	48	Gartenbaubetriebe	
814	6.081	2.742	2.942	397	Marktfruchtbetriebe	
365	3.006	1.569	1.031	406	Dauerkulturbetriebe	
13.993	35.924	17.073	14.168	4.683	Futterbaubetriebe	
6.591	990.897	506.110	413.888	70.899	Veredelungsbetriebe	
5.427	172.194	89.334	69.694	13.166	Landw. Gemischtbetr.	
-	-	-	-	-	Agrargemeinschaften	
-	-	-	-	-	Nicht klassifiz. Betriebe	

Produktionsgebiete

4.777	13.622	5.828	5.101	2.693	Hochalpengebiet	
2.173	9.563	4.933	3.704	926	Voralpengebiet	
4.413	22.065	10.557	8.801	2.707	Alpenostrand	
4.575	36.152	17.783	14.685	3.684	Wald- u. Mühlviertel	
1.474	50.506	24.708	21.347	4.451	Kärntner Becken	
6.559	589.481	298.925	248.671	41.885	Alpenvorland	
4.662	360.018	187.991	146.984	25.043	SÖ Flach- u. Hügelland	
1.399	133.541	68.979	54.965	9.597	NÖ Flach- u. Hügelland	

Bundesländer

696	24.109	12.674	9.829	1.606	Burgenland	
3.642	59.940	28.298	24.967	6.675	Kärnten	
6.780	313.344	158.957	130.814	23.573	Niederösterreich	
7.720	436.189	220.943	183.734	31.512	Oberösterreich	
1.235	5.462	2.486	2.285	691	Salzburg	
7.707	364.633	190.398	148.420	25.815	Steiermark	
1.870	5.724	2.945	2.062	717	Tirol	
373	4.847	2.615	1.919	313	Vorarlberg	
9	700	388	228	84	Wien	

Strukturmerkmale	Zuchtschweine mit einem Lebendgewicht von 50 kg und darüber		DAVON				
			Jungsauen		ältere Sauen		Zuchteber
	Betriebe	Stück	noch nie gedeckt	erstmalig gedeckt	gedeckt	nicht gedeckt	

Österreich**Größenklassen der Kulturlfläche**

ohne Fläche	46	7.666	906	1.096	3.822	1.392	450
unter 1 ha	28	137	15	7	70	31	14
1 bis unter 2 ha	30	70	12	4	18	30	6
2 bis unter 5 ha	220	1.008	109	118	451	256	74
5 bis unter 10 ha	639	5.150	379	517	2.787	1.261	206
10 bis unter 20 ha	1.678	36.144	3.061	3.666	20.587	7.948	882
20 bis unter 30 ha	1.653	54.520	4.537	5.156	32.466	11.185	1.176
30 bis unter 50 ha	2.286	117.700	11.051	10.851	70.263	23.315	2.220
50 bis unter 100 ha	1.212	65.050	6.617	6.406	38.498	12.280	1.249
100 bis unter 200 ha	154	6.393	490	591	3.852	1.329	131
200 ha und mehr	21	1.814	195	233	1.031	312	43
zusammen	7.967	295.652	27.372	28.645	173.845	59.339	6.451

Größenklassen der landw. genutzten Fläche

unter 1 ha	48	264	22	14	144	64	20
1 bis unter 2 ha	77	346	65	65	101	73	42
2 bis unter 5 ha	402	1.947	159	216	971	495	106
5 bis unter 10 ha	1.000	10.453	955	1.042	5.595	2.523	338
10 bis unter 20 ha	2.059	50.761	4.052	5.079	29.368	11.052	1.210
20 bis unter 30 ha	1.659	66.911	5.927	6.224	40.112	13.301	1.347
30 bis unter 50 ha	1.840	109.133	10.702	10.099	65.084	21.181	2.067
50 bis unter 100 ha	728	42.892	4.101	4.282	25.567	8.180	762
100 bis unter 200 ha	80	3.674	304	301	2.215	785	69
200 ha und mehr	7	1.515	167	221	832	262	33
zusammen	7.900	287.896	26.454	27.543	169.989	57.916	5.994

Erwerbsarten

Haupterwerbsbetriebe	5.989	254.729	22.963	24.268	151.646	50.784	5.068
Nebenerwerbsbetriebe	1.771	27.793	2.587	2.802	15.202	6.366	836
Personengemeinschaften	151	5.417	652	736	2.964	975	90
Betr. jurist. Personen	56	7.713	1.170	839	4.033	1.214	457

Bergbauernbetriebe

BHK-Gruppe 1	722	16.368	1.609	1.548	9.474	3.272	465
BHK-Gruppe 2	565	8.586	930	826	5.035	1.503	292
BHK-Gruppe 3	187	542	82	43	240	123	54
BHK-Gruppe 4	80	175	13	29	64	52	17
ohne BHK-Gruppe	6.413	269.981	24.738	26.199	159.032	54.389	5.623
Benachteiligte Gebiete	3.802	100.003	10.551	10.332	56.999	19.663	2.458
darunter Berggebiete	1.988	33.402	3.634	3.253	18.816	6.545	1.154

Betriebsformen

Forstbetriebe	111	294	36	29	105	70	54
Gartenbaubetriebe	11	126	8	31	48	34	5
Marktfuchtbetriebe	104	620	21	68	332	166	33
Dauerkulturbetriebe	53	258	23	17	137	72	9
Futterbaubetriebe	1.117	3.470	328	371	1.528	971	272
Veredelungsbetriebe	4.571	261.249	24.809	25.215	155.186	51.020	5.019
Landw. Gemischtbetr.	2.000	29.635	2.147	2.914	16.509	7.006	1.059
Agrargemeinschaften	-	-	-	-	-	-	-
Nicht klassifiz. Betriebe	-	-	-	-	-	-	-

Produktionsgebiete

Hochalpengebiet	459	2.055	223	238	965	487	142
Voralpengebiet	195	1.838	156	199	1.061	331	91
Alpenostrand	433	6.147	813	651	3.201	1.213	269
Wald- u. Mühlviertel	690	22.879	2.338	2.100	13.694	4.226	521
Kärntner Becken	539	10.551	876	1.045	5.822	2.425	383
Alpenvorland	3.040	147.998	12.112	13.292	89.669	30.140	2.785
SÖ Flach- u. Hügelland	1.865	71.000	7.783	7.558	39.930	14.333	1.396
NÖ Flach- u. Hügelland	746	33.184	3.071	3.562	19.503	6.184	864

Bundesländer

Burgenland	222	6.189	550	633	3.681	1.174	151
Kärnten	758	12.136	962	1.221	6.710	2.761	482
Niederösterreich	2.075	88.342	8.073	8.798	52.844	16.630	1.997
Oberösterreich	2.440	113.124	9.255	9.887	68.307	23.519	2.156
Salzburg	101	649	81	104	246	159	59
Steiermark	1.989	73.102	8.230	7.725	41.006	14.643	1.498
Tirol	269	1.388	163	190	640	317	78
Vorarlberg	106	687	54	76	400	129	28
Wien	7	35	4	11	11	7	2

Q: STATISTIK AUSTRIA, Agrarstrukturerhebung.

S c h a f e insgesamt		Mutterschafe und gedeckte Lämmer	Andere Schafe (inkl. Widder und Lämmer)	Z i e g e n insgesamt		Weibliche Zuchttiere	Andere Ziegen (inkl. Böcke und Kitz)	Strukturmerkmale
Betriebe	Stück			Betriebe	Stück			
Österreich								
Größenklassen der Kulturlfläche								
323	6.887	2.798	4.089	165	1.855	888	967	ohne Fläche
236	3.684	1.681	2.003	105	1.348	604	744	unter 1 ha
706	8.354	4.344	4.010	339	1.937	1.050	887	1 bis unter 2 ha
2.905	49.671	26.587	23.084	1.478	8.959	4.876	4.083	2 bis unter 5 ha
2.872	65.719	35.291	30.428	1.596	9.974	5.626	4.348	5 bis unter 10 ha
2.867	82.813	44.893	37.920	2.032	15.712	8.847	6.865	10 bis unter 20 ha
1.634	57.585	31.482	26.103	1.302	14.461	8.964	5.497	20 bis unter 30 ha
1.625	61.396	33.748	27.648	1.518	13.953	8.578	5.375	30 bis unter 50 ha
1.094	43.535	22.829	20.706	909	8.547	5.404	3.143	50 bis unter 100 ha
336	13.583	7.738	5.845	299	3.624	2.195	1.429	100 bis unter 200 ha
101	5.232	2.912	2.320	77	524	262	262	200 ha und mehr
14.699	398.459	214.303	184.156	9.820	80.894	47.294	33.600	zusammen
Größenklassen der landw. genutzten Fläche								
460	5.959	2.805	3.154	221	1.843	856	987	unter 1 ha
1.318	14.383	7.583	6.800	592	3.032	1.618	1.414	1 bis unter 2 ha
4.367	83.681	45.193	38.488	2.144	12.132	6.558	5.574	2 bis unter 5 ha
3.000	84.950	45.430	39.520	1.973	12.562	6.964	5.598	5 bis unter 10 ha
2.555	85.815	47.575	38.240	2.183	20.516	12.143	8.373	10 bis unter 20 ha
1.108	47.823	26.521	21.302	1.066	12.451	7.671	4.780	20 bis unter 30 ha
861	37.160	18.675	18.485	837	7.632	4.797	2.835	30 bis unter 50 ha
401	19.109	10.686	8.423	412	5.405	3.701	1.704	50 bis unter 100 ha
127	8.188	4.534	3.654	119	2.868	1.835	1.033	100 bis unter 200 ha
26	3.005	1.738	1.267	24	174	82	92	200 ha und mehr
14.223	390.073	210.740	179.333	9.571	78.615	46.225	32.390	zusammen
Erwerbsarten								
4.444	164.967	90.707	74.260	4.582	49.110	30.232	18.878	Haupterwerbsbetriebe
9.773	220.952	117.503	103.449	4.934	27.189	14.194	12.995	Nebenerwerbsbetriebe
391	10.089	5.069	5.020	244	3.808	2.540	1.268	Personengemeinschaften
91	2.451	1.024	1.427	60	787	328	459	Betr. jurist. Personen
Bergbauernbetriebe								
1.754	64.498	35.473	29.025	1.530	14.530	9.180	5.350	BHK-Gruppe 1
3.278	100.977	56.625	44.352	2.410	20.822	12.818	8.004	BHK-Gruppe 2
2.385	65.877	35.812	30.065	1.414	9.238	5.221	4.017	BHK-Gruppe 3
1.441	38.246	20.293	17.953	864	6.112	3.397	2.715	BHK-Gruppe 4
5.841	128.861	66.100	62.761	3.602	30.192	16.678	13.514	ohne BHK-Gruppe
12.740	344.613	186.286	158.327	8.320	63.892	37.381	26.511	Benachteiligte Gebiete
10.851	296.736	160.691	136.045	7.208	55.524	32.406	23.118	darunter Berggebiete
Betriebsformen								
3.352	72.548	38.803	33.745	1.092	3.865	1.736	2.129	Forstbetriebe
32	468	235	233	16	86	48	38	Gartenbaubetriebe
372	6.269	3.164	3.105	157	469	192	277	Marktfrochbetriebe
230	4.348	2.359	1.989	104	416	188	228	Dauerkulturbetriebe
8.515	259.429	141.400	118.029	7.301	70.851	42.635	28.216	Futterbaubetriebe
412	7.656	3.670	3.986	251	893	465	428	Veredelungsbetriebe
1.786	47.741	24.672	23.069	899	4.314	2.030	2.284	Landw. Gemischtbetr.
-	-	-	-	-	-	-	-	Agrargemeinschaften
-	-	-	-	-	-	-	-	Nicht klassifiz. Betriebe
Produktionsgebiete								
5.258	145.497	77.789	67.708	3.765	25.783	14.507	11.276	Hochalpengebiet
1.801	44.641	25.128	19.513	1.046	11.286	7.348	3.938	Voralpengebiet
1.986	50.322	26.659	23.663	1.151	5.567	2.577	2.990	Alpenostrand
1.235	43.540	24.343	19.197	1.058	12.272	7.838	4.434	Wald- u. Mühlviertel
608	16.376	9.070	7.306	287	1.492	734	758	Kärntner Becken
1.889	50.744	26.700	24.044	1.485	18.102	11.314	6.788	Alpenvorland
1.498	31.851	16.627	15.224	708	3.825	1.837	1.988	SÖ Flach- u. Hügelland
424	15.488	7.987	7.501	320	2.567	1.139	1.428	NÖ Flach- u. Hügelland
Bundesländer								
284	7.138	3.532	3.606	145	1.022	464	558	Burgenland
1.960	52.053	27.869	24.184	1.032	5.087	2.453	2.634	Kärnten
2.174	80.140	44.253	35.887	1.244	16.452	10.842	5.610	Niederösterreich
2.624	61.825	33.514	28.311	2.115	23.508	14.429	9.079	Oberösterreich
1.338	29.533	15.527	14.006	1.057	5.731	3.019	2.712	Salzburg
3.087	74.372	39.917	34.455	1.683	8.780	4.187	4.593	Steiermark
2.745	80.358	42.779	37.579	1.982	15.764	9.362	6.402	Tirol
472	12.753	6.792	5.961	549	4.355	2.487	1.868	Vorarlberg
15	287	120	167	13	195	51	144	Wien

Strukturmerkmale	H ü h n e r insgesamt		Küken und Junghennen für Legezwecke unter 1/2 Jahr alt		Legehennen 1/2 Jahr alt und älter		Masthähnchen und -hühnchen		Hähne		Truthühner	
	Betriebe	Stück	Betriebe	Stück	Betriebe	Stück	Betriebe	Stück	Betriebe	Stück	Betriebe	Stück

Österreich

**Größenklassen der
Kulturfläche**

ohne Fläche	186	829.253	27	186.917	165	373.756	17	266.828	102	1.752	10	20.371
unter 1 ha	230	58.990	20	535	216	57.998	12	160	130	297	8	51
1 bis unter 2 ha	1.155	23.634	54	668	1.126	21.149	18	548	693	1.269	30	296
2 bis unter 5 ha	6.645	205.994	295	13.396	6.443	147.424	129	38.743	3.955	6.431	104	17.845
5 bis unter 10 ha	9.025	869.845	338	125.031	8.770	430.208	185	301.890	5.239	12.716	150	5.759
10 bis unter 20 ha	12.488	1.981.219	438	318.980	12.156	777.812	261	871.289	6.826	13.138	181	54.624
20 bis unter 30 ha	8.950	2.012.059	300	337.040	8.676	869.959	193	792.375	4.804	12.685	148	77.062
30 bis unter 50 ha	9.390	4.240.875	336	572.167	9.057	1.177.402	240	2.474.198	4.960	17.108	164	185.219
50 bis unter 100 ha	5.148	3.131.427	170	344.753	4.972	953.609	147	1.822.028	2.671	11.037	113	188.160
100 bis unter 200 ha	1.131	473.805	40	38.976	1.102	199.561	20	234.336	642	932	17	56.063
200 ha und mehr	195	91.712	6	17.728	192	18.775	3	55.041	109	168	5	10.363
zusammen	54.543	13.918.813	2.024	1.956.191	52.875	5.027.653	1.225	6.857.436	30.131	77.533	930	615.813

**Größenklassen der
landw. genutzten Fläche**

unter 1 ha	1.100	50.096	62	684	1.048	47.705	36	542	646	1.165	24	406
1 bis unter 2 ha	2.794	65.026	136	6.492	2.707	48.750	59	6.319	1.703	3.465	54	259
2 bis unter 5 ha	10.136	554.284	387	45.482	9.872	324.199	191	172.816	5.994	11.787	168	19.628
5 bis unter 10 ha	10.750	1.114.864	372	140.102	10.487	587.928	198	374.560	6.124	12.274	147	25.074
10 bis unter 20 ha	14.143	2.763.596	462	430.306	13.737	1.007.005	286	1.311.628	7.739	14.657	206	54.465
20 bis unter 30 ha	7.085	2.319.546	255	339.426	6.871	865.712	168	1.100.264	3.764	14.144	134	131.803
30 bis unter 50 ha	5.093	3.704.483	188	538.406	4.879	1.107.392	170	2.048.326	2.430	10.359	115	165.147
50 bis unter 100 ha	1.930	1.987.976	73	238.959	1.842	478.686	67	1.263.638	897	6.693	51	137.335
100 bis unter 200 ha	306	308.980	13	28.684	296	133.942	7	146.115	156	239	12	50.942
200 ha und mehr	41	56.489	1	103	40	1.335	2	55.020	22	31	1	10.343
zusammen	53.378	12.925.340	1.949	1.768.644	51.779	4.602.654	1.184	6.479.228	29.475	74.814	912	595.402

Erwerbsarten

Haupterwerbsbetriebe	26.703	10.358.351	948	1.494.869	25.823	3.449.457	680	5.368.284	13.832	45.741	475	472.417
Nebenerwerbsbetriebe	26.257	1.860.781	1.008	232.376	25.524	775.141	500	825.539	15.331	27.725	424	85.521
Personengemeinschaften	1.467	912.133	52	98.532	1.425	259.397	34	550.339	906	3.865	22	13.352
Betr. jurist. Personen	116	787.548	16	130.414	103	543.658	11	113.274	62	202	9	44.523

Bergbauernbetriebe

BHK-Gruppe 1	9.427	1.428.651	301	161.470	9.179	511.816	164	747.073	5.014	8.292	165	58.170
BHK-Gruppe 2	12.116	807.491	343	72.050	11.868	443.656	126	282.284	6.925	9.501	173	45.191
BHK-Gruppe 3	5.428	504.234	153	66.474	5.296	122.837	78	310.579	3.173	4.344	43	355
BHK-Gruppe 4	2.596	52.445	71	636	2.556	43.948	22	6.072	1.337	1.789	17	1.231
ohne BHK-Gruppe	24.976	11.125.992	1.156	1.655.561	23.976	3.905.396	835	5.511.428	13.682	53.607	532	510.866
Benachteiligte Gebiete	43.231	7.523.155	1.475	969.903	42.057	2.901.229	816	3.599.217	24.494	52.806	626	257.992
darunter Berggebiete	32.042	3.415.086	1.014	416.114	31.266	1.445.930	500	1.522.912	17.822	30.130	441	150.767

Betriebsformen

Forstbetriebe	8.570	115.103	304	2.906	8.355	100.334	128	4.652	5.265	7.211	95	969
Gartenbaubetriebe	129	30.306	2	112	120	7.508	6	22.580	71	106	5	48
Marktfruchtbetriebe	3.860	88.874	140	2.376	3.763	78.128	70	5.162	2.034	3.208	67	2.265
Dauerkulturbetriebe	1.275	58.090	47	544	1.239	22.867	33	33.483	755	1.196	16	597
Futterbaubetriebe	29.182	478.715	843	10.946	28.578	427.834	330	16.552	15.913	23.383	356	3.440
Veredelungsbetriebe	4.110	11.999.285	312	1.889.625	3.631	3.929.758	386	6.146.893	1.577	33.009	170	514.481
Landw. Gemischtbetr.	7.417	1.148.440	376	49.682	7.189	461.224	272	628.114	4.516	9.420	221	94.013
Agrargemeinschaften	-	-	-	-	-	-	-	-	-	-	-	-
Nicht klassifiz. Betriebe	-	-	-	-	-	-	-	-	-	-	-	-

Produktionsgebiete

Hochalpengebiet	9.512	240.455	270	23.300	9.329	207.999	76	2.529	4.453	6.627	75	1.792
Voralpengebiet	4.538	264.596	173	7.272	4.423	174.299	43	76.274	2.575	6.751	86	3.175
Alpenostrand	8.345	1.176.869	268	261.120	8.141	515.660	152	388.972	5.297	11.117	92	35.184
Wald- u. Mühlviertel	9.127	818.292	295	127.274	8.919	279.665	131	404.011	5.022	7.342	183	65.106
Kärntner Becken	2.163	1.208.423	69	23.765	2.042	307.402	131	875.022	1.384	2.234	41	72.425
Alpenvorland	9.827	5.232.959	467	788.866	9.406	1.365.558	330	3.060.882	4.925	17.653	234	218.149
SÖ Flach- u. Hügelland	8.938	4.423.052	366	610.694	8.594	1.744.282	302	2.044.495	5.508	23.581	132	57.146
NÖ Flach- u. Hügelland	2.093	554.167	116	113.900	2.021	432.788	60	5.251	967	2.228	87	162.836

Bundesländer

Burgenland	1.664	318.121	92	100.528	1.604	202.280	40	13.287	1.161	2.026	65	162.765
Kärnten	5.637	1.607.510	157	43.579	5.427	423.978	220	1.134.682	3.596	5.271	78	74.561
Niederösterreich	10.130	3.520.427	411	454.239	9.802	1.088.200	228	1.963.110	5.674	14.878	263	205.640
Oberösterreich	13.610	3.106.127	563	540.686	13.183	979.223	300	1.568.327	7.123	17.891	286	132.181
Salzburg	3.517	150.483	111	26.373	3.454	98.624	29	23.041	1.764	2.445	26	291
Steiermark	14.855	4.979.163	530	759.985	14.394	2.036.290	360	2.150.882	9.153	32.006	170	38.106
Tirol	3.983	128.901	121	20.841	3.898	105.093	28	640	1.258	2.327	23	612
Vorarlberg	1.130	107.452	37	9.890	1.098	93.479	19	3.433	389	650	17	1.650
Wien	17	629	2	70	15	486	1	34	13	39	2	7

Q: STATISTIK AUSTRIA, Agrarstrukturhebung.

Enten		Gänse		Strauße		Sonstiges Geflügel (Perlhühner etc.)		Sonstige Nutztiere (Zuchtwild in Fleischproduk- tionsgattern etc.)		Bienen		Strukturmerkmale
Betriebe	Stück	Betriebe	Stück	Betriebe	Stück	Betriebe	Stück	Betriebe	Stück	Betriebe	Bienen- stöcke	
Österreich												
Größenklassen der Kulturlfläche												
34	214	18	90	-	-	23	462	8	41	11	72	ohne Fläche
51	367	29	465	1	2	15	420	5	50	41	479	unter 1 ha
225	1.376	77	719	3	19	58	4.146	59	570	133	1.920	1 bis unter 2 ha
1.116	6.242	332	2.618	10	49	244	2.343	397	5.289	750	17.814	2 bis unter 5 ha
1.446	8.011	391	4.113	13	111	288	2.112	420	7.041	885	11.109	5 bis unter 10 ha
1.802	10.357	429	7.130	15	190	388	3.307	458	9.656	1.056	11.460	10 bis unter 20 ha
1.143	5.681	260	6.354	11	186	276	2.864	231	5.416	770	7.924	20 bis unter 30 ha
1.274	6.179	293	10.153	11	148	240	6.081	226	5.375	784	6.444	30 bis unter 50 ha
732	5.196	163	5.078	6	104	152	1.272	192	7.021	433	3.847	50 bis unter 100 ha
177	2.472	48	1.943	1	2	46	319	103	3.193	85	799	100 bis unter 200 ha
32	130	20	709	-	-	11	53	54	3.923	33	181	200 ha und mehr
8.032	46.225	2.060	39.372	71	811	1.741	23.379	2.153	47.575	4.981	62.049	zusammen
Größenklassen der landw. genutzten Fläche												
180	1.086	62	588	2	5	41	697	26	227	157	1.996	unter 1 ha
495	2.806	140	1.000	7	50	101	4.503	143	1.708	305	4.582	1 bis unter 2 ha
1.772	9.486	488	4.519	18	111	395	4.028	686	10.158	1.066	21.062	2 bis unter 5 ha
1.692	9.837	405	5.724	14	207	355	2.822	507	12.011	978	11.962	5 bis unter 10 ha
1.899	8.889	416	5.462	14	263	408	3.093	364	9.840	1.193	11.607	10 bis unter 20 ha
934	4.790	222	10.491	8	45	190	5.832	165	6.134	578	4.556	20 bis unter 30 ha
611	5.915	181	6.199	7	128	137	1.136	142	4.098	375	2.798	30 bis unter 50 ha
235	2.164	82	3.921	-	-	61	621	79	1.993	126	1.306	50 bis unter 100 ha
51	375	18	1.256	1	2	14	108	18	1.009	19	146	100 bis unter 200 ha
7	35	3	21	-	-	3	9	5	236	6	35	200 ha und mehr
7.876	45.383	2.017	39.181	71	811	1.705	22.849	2.135	47.414	4.803	60.050	zusammen
Erwerbsarten												
3.559	22.766	860	23.660	29	525	779	14.009	595	13.042	2.260	33.318	Haupterwerbsbetriebe
4.193	21.677	1.097	14.105	35	254	899	8.786	1.415	28.291	2.540	26.690	Nebenerwerbsbetriebe
247	1.272	80	1.295	3	21	56	399	113	5.523	144	1.708	Personengemeinschaften
33	510	23	312	4	11	7	185	30	719	37	333	Betr. jurist. Personen
Bergbauernbetriebe												
1.207	6.263	304	4.954	8	47	258	1.886	314	6.876	830	7.570	BHK-Gruppe 1
1.923	9.677	363	6.025	13	61	364	2.667	542	12.405	1.178	11.304	BHK-Gruppe 2
921	4.103	122	1.391	-	-	177	1.195	266	5.242	590	5.752	BHK-Gruppe 3
321	1.164	47	172	1	2	64	321	85	2.647	284	3.279	BHK-Gruppe 4
3.660	25.018	1.224	26.830	49	701	878	17.310	946	20.405	2.099	34.144	ohne BHK-Gruppe
6.530	32.543	1.446	18.493	48	452	1.325	15.282	1.779	36.963	4.078	48.354	Benachteiligte Gebiete
4.881	23.563	998	13.004	31	216	1.003	7.631	1.362	28.875	3.321	36.324	darunter Berggebiete
Betriebsformen												
1.338	5.482	261	1.585	3	19	251	2.360	566	13.749	768	4.963	Forstbetriebe
30	245	8	52	-	-	8	81	10	230	17	152	Gartenbaubetriebe
471	2.867	126	3.227	7	64	100	1.052	64	1.086	143	860	Marktfruchtbetriebe
188	1.039	63	961	3	72	38	321	55	939	169	2.226	Dauerkulturbetriebe
4.213	17.536	965	6.637	30	128	955	7.475	1.114	25.236	2.388	16.191	Futterbaubetriebe
436	8.596	164	13.183	11	265	90	9.192	95	1.537	162	1.329	Veredelungsbetriebe
1.356	10.460	473	13.727	17	263	299	2.898	249	4.798	1.334	36.328	Landw. Gemischtbetr.
-	-	-	-	-	-	-	-	-	-	-	-	Agrargemeinschaften
-	-	-	-	-	-	-	-	-	-	-	-	Nicht klassifiz. Betriebe
Produktionsgebiete												
1.509	5.651	200	987	5	40	299	2.035	286	5.227	1.208	13.736	Hochalpengebiet
791	4.826	188	2.754	8	33	165	1.667	293	6.530	579	6.394	Voralpengebiet
1.387	5.659	250	1.320	4	64	267	1.731	370	9.314	676	7.971	Alpenostrand
909	5.929	304	6.287	10	55	219	1.662	373	7.291	789	6.311	Wald- u. Mühlviertel
441	2.653	84	1.488	3	14	93	1.162	95	2.087	211	2.565	Kärntner Becken
1.188	10.157	504	17.068	19	190	329	11.922	365	7.057	927	7.261	Alpenvorland
1.510	8.132	371	3.660	18	333	250	1.787	309	6.724	463	11.169	SÖ Flach- u. Hügelland
297	3.218	159	5.808	4	82	119	1.413	62	3.345	128	6.642	NÖ Flach- u. Hügelland
Bundesländer												
273	1.845	102	2.139	5	31	63	437	56	2.239	95	1.912	Burgenland
965	4.759	203	2.051	3	14	249	2.300	221	5.411	669	7.366	Kärnten
1.413	11.668	500	14.854	20	180	386	3.625	388	11.527	746	10.266	Niederösterreich
1.592	11.463	552	15.441	18	155	381	12.158	671	12.760	1.434	11.075	Oberösterreich
604	2.176	73	520	2	32	120	878	88	1.621	474	3.432	Salzburg
2.572	11.919	496	3.201	18	386	409	2.697	594	12.282	921	18.099	Steiermark
490	1.869	87	329	3	7	95	709	97	1.246	518	5.791	Tirol
115	480	39	808	2	6	34	527	37	487	122	1.059	Vorarlberg
8	46	8	29	-	-	4	48	1	2	2	3.049	Wien

Strukturmerkmale			Insgesamt		Halter von ... Rindern							
			Halter	Rinder	1 - 3		4 - 6		7 - 10		11 - 20	
					Betriebe	Rinder	Betriebe	Rinder	Betriebe	Rinder	Betriebe	Rinder
Österreich												
Größenklassen der Kulturfäche												
ohne Fläche			130	2.394	23	61	42	195	26	205	17	235
unter 1 ha			101	765	26	76	41	196	20	169	8	112
1 bis unter 2 ha			475	2.409	249	564	158	745	35	291	24	319
2 bis unter 5 ha			4.521	24.898	1.336	3.120	1.867	9.139	1.007	8.126	286	3.809
5 bis unter 10 ha			8.911	83.271	1.003	2.402	2.192	11.090	2.741	23.105	2.618	36.933
10 bis unter 20 ha			16.943	289.610	646	1.489	1.503	7.654	2.745	23.472	6.877	104.531
20 bis unter 30 ha			13.908	381.968	210	486	452	2.297	983	8.450	3.619	56.551
30 bis unter 50 ha			15.451	609.668	160	367	262	1.331	599	5.192	2.507	39.882
50 bis unter 100 ha			9.067	480.829	69	150	109	550	216	1.877	956	15.117
100 bis unter 200 ha			2.122	121.837	19	40	24	124	50	439	219	3.409
200 ha und mehr			386	25.999	5	11	8	42	15	130	40	625
zusammen			72.015	2.023.648	3.746	8.766	6.658	33.363	8.437	71.456	17.171	261.523
Größenklassen der landw. genutzten Fläche												
unter 1 ha			239	1.637	87	215	73	350	41	340	25	334
1 bis unter 2 ha			938	4.247	523	1.147	298	1.420	73	597	30	399
2 bis unter 5 ha			9.059	56.329	2.008	4.823	3.581	17.746	2.541	20.739	877	11.651
5 bis unter 10 ha			14.855	184.742	542	1.286	1.849	9.559	4.038	34.605	6.976	101.395
10 bis unter 20 ha			22.365	532.187	302	677	521	2.649	1.319	11.529	7.416	118.132
20 bis unter 30 ha			11.613	456.298	75	159	105	522	169	1.457	1.075	17.398
30 bis unter 50 ha			8.543	482.655	60	131	80	394	124	1.069	462	7.320
50 bis unter 100 ha			3.299	244.621	30	64	24	119	43	381	181	2.940
100 bis unter 200 ha			566	46.276	7	12	11	55	6	49	35	564
200 ha und mehr			92	9.315	2	4	1	5	2	19	7	102
zusammen			71.569	2.018.307	3.636	8.518	6.543	32.819	8.356	70.785	17.084	260.235
Erwerbsarten												
Haupterwerbsbetriebe			42.866	1.562.175	511	1.164	1.141	5.861	2.572	22.263	9.344	145.696
Nebenerwerbsbetriebe			27.735	414.578	3.112	7.327	5.307	26.457	5.613	47.075	7.547	111.704
Personengemeinschaften			1.276	39.403	113	254	201	1.002	238	1.997	259	3.843
Betr. jurist. Personen			138	7.492	10	21	9	43	14	121	21	280
Bergbauernbetriebe												
BHK-Gruppe 1			15.823	504.412	445	1.057	1.052	5.281	1.486	12.604	3.415	52.727
BHK-Gruppe 2			21.501	583.136	671	1.640	1.719	8.680	2.327	19.772	5.513	84.754
BHK-Gruppe 3			9.900	195.804	440	1.079	1.077	5.412	1.528	13.016	3.191	48.086
BHK-Gruppe 4			4.866	69.433	399	1.010	800	4.051	1.041	8.761	1.572	23.100
ohne BHK-Gruppe			19.925	670.863	1.791	3.980	2.010	9.939	2.055	17.303	3.480	52.856
Benachteiligte Gebiete			61.732	1.616.476	3.196	7.520	5.885	29.556	7.621	64.561	15.516	236.145
darunter Berggebiete			52.820	1.344.431	2.522	6.010	5.018	25.259	6.600	55.991	13.782	209.497
Betriebsformen												
Forstbetriebe			8.931	152.568	828	1.921	1.253	6.234	1.564	13.201	2.650	39.609
Gartenbaubetriebe			73	1.915	11	21	12	60	7	57	14	217
Marktfirchbetriebe			588	8.299	122	253	114	556	82	691	136	2.014
Dauerkulturbetriebe			238	2.656	53	109	51	253	53	461	51	762
Futterbaubetriebe			54.346	1.694.249	1.760	4.252	3.985	20.181	5.591	47.496	12.646	193.718
Veredelungsbetriebe			953	12.962	203	443	183	885	145	1.224	231	3.441
Landw. Gemischtbetr.			6.886	150.999	769	1.767	1.060	5.194	995	8.326	1.443	21.762
Agrargemeinschaften			-	-	-	-	-	-	-	-	-	-
Nicht klassifiz. Betriebe			-	-	-	-	-	-	-	-	-	-
Produktionsgebiete												
Hochalpengebiet			19.551	416.277	1.060	2.564	2.361	11.873	3.064	25.965	5.690	85.340
Voralpengebiet			7.958	213.362	321	776	587	2.954	867	7.330	2.082	32.192
Alpenostrand			11.652	324.939	511	1.220	912	4.600	1.222	10.384	2.841	43.298
Wald- u. Mühlviertel			12.770	387.243	518	1.207	933	4.666	1.174	9.955	2.790	43.041
Kärntner Becken			2.589	71.038	187	419	268	1.334	344	2.901	602	9.173
Alpenvorland			12.472	486.521	474	1.084	813	4.050	975	8.272	2.087	32.054
SÖ Flach- u. Hügelland			4.109	81.884	611	1.362	707	3.500	721	6.045	927	14.029
NÖ Flach- u. Hügelland			914	42.384	64	134	77	386	70	604	152	2.396
Bundesländer												
Burgenland			572	21.588	68	140	67	334	61	493	97	1.483
Kärnten			8.205	202.856	579	1.344	942	4.700	1.120	9.461	2.016	30.404
Niederösterreich			13.463	454.062	500	1.121	798	3.997	1.101	9.366	2.830	44.035
Oberösterreich			17.493	584.440	770	1.815	1.350	6.724	1.562	13.207	3.463	53.197
Salzburg			6.663	167.636	192	492	496	2.536	840	7.188	2.006	30.467
Steiermark			13.743	344.440	917	2.125	1.400	7.015	1.739	14.733	3.401	51.738
Tirol			9.396	182.882	599	1.435	1.304	6.539	1.628	13.780	2.748	40.918
Vorarlberg			2.474	65.692	119	292	299	1.508	385	3.218	610	9.281
Wien			6	52	2	2	2	10	1	10	-	-

Q: STATISTIK AUSTRIA, Agrarstrukturerhebung.

und deren Bestand										Strukturmerkmale
21 - 30		31 - 50		51 - 75		76 - 100		101 und mehr		
Betriebe	Rinder	Betriebe	Rinder	Betriebe	Rinder	Betriebe	Rinder	Betriebe	Rinder	
Österreich										
Größenklassen der Kulturlfläche										
7	162	5	181	3	196	2	164	5	995	ohne Fläche
3	74	2	74	1	64	-	-	-	-	unter 1 ha
6	143	1	40	1	51	-	-	1	256	1 bis unter 2 ha
20	513	4	138	1	53	-	-	-	-	2 bis unter 5 ha
296	6.995	50	1.830	5	277	3	258	3	381	5 bis unter 10 ha
3.445	85.311	1.582	57.930	127	7.316	12	1.035	6	872	10 bis unter 20 ha
3.645	92.143	3.863	149.553	977	57.193	122	10.370	37	4.925	20 bis unter 30 ha
3.053	77.667	4.731	187.623	2.868	174.905	921	78.933	350	43.768	30 bis unter 50 ha
1.439	36.984	2.501	99.362	1.841	113.530	992	85.740	944	127.519	50 bis unter 100 ha
336	8.656	560	22.365	457	28.289	208	17.908	249	40.607	100 bis unter 200 ha
40	1.043	74	2.962	76	4.642	62	5.313	66	11.231	200 ha und mehr
12.290	309.691	13.373	522.058	6.357	386.516	2.322	199.721	1.661	230.554	zusammen
Größenklassen der landw. genutzten Fläche										
6	145	7	253	-	-	-	-	-	-	unter 1 ha
9	213	2	80	1	51	1	84	1	256	1 bis unter 2 ha
43	1.042	8	275	1	53	-	-	-	-	2 bis unter 5 ha
1.254	29.944	175	6.264	12	673	4	334	5	682	5 bis unter 10 ha
7.472	187.423	4.805	178.855	479	27.852	39	3.338	12	1.732	10 bis unter 20 ha
2.301	59.613	5.184	206.314	2.359	139.363	285	24.068	60	7.404	20 bis unter 30 ha
839	21.941	2.411	98.363	2.620	163.236	1.347	115.844	600	74.357	30 bis unter 50 ha
272	7.003	649	26.256	748	46.728	554	48.119	798	113.011	50 bis unter 100 ha
55	1.422	110	4.518	117	7.344	78	6.740	147	25.572	100 bis unter 200 ha
9	229	11	478	15	903	12	1.030	33	6.545	200 ha und mehr
12.260	308.975	13.362	521.656	6.352	386.203	2.320	199.557	1.656	229.559	zusammen
Erwerbsarten										
8.968	227.437	11.121	435.888	5.640	343.307	2.120	182.320	1.449	198.239	Haupterwerbsbetriebe
3.199	79.142	2.115	80.836	583	35.023	150	12.847	109	14.167	Nebenerwerbsbetriebe
112	2.829	121	4.692	107	6.522	41	3.629	84	14.635	Personengemeinschaften
11	283	16	642	27	1.664	11	925	19	3.513	Betr. jurist. Personen
Bergbauernbetriebe										
3.005	76.092	3.588	140.433	1.801	109.907	648	55.754	383	50.557	BHK-Gruppe 1
4.196	105.814	4.475	174.307	1.819	109.707	508	43.475	273	34.987	BHK-Gruppe 2
1.859	46.346	1.362	51.922	350	20.961	70	5.918	23	3.064	BHK-Gruppe 3
692	17.055	293	11.029	60	3.644	7	575	2	208	BHK-Gruppe 4
2.538	64.384	3.655	144.367	2.327	142.297	1.089	93.999	980	141.738	ohne BHK-Gruppe
10.850	273.235	11.147	433.619	4.903	297.591	1.633	140.303	981	133.946	Benachteiligte Gebiete
9.575	240.753	9.449	367.126	3.911	237.033	1.242	106.807	721	95.955	darunter Berggebiete
Betriebsformen										
1.418	35.235	889	33.743	250	14.990	57	4.815	22	2.820	Forstbetriebe
10	250	9	334	3	181	3	263	4	532	Gartenbaubetriebe
64	1.619	53	2.017	14	841	2	187	1	121	Marktfrochbetriebe
18	457	6	214	5	319	1	81	-	-	Dauerkulturbetriebe
9.752	246.330	11.344	443.966	5.614	341.665	2.109	181.602	1.545	215.039	Futterbaubetriebe
85	2.120	76	2.880	26	1.630	4	339	-	-	Veredelungsbetriebe
943	23.680	996	38.904	445	26.890	146	12.434	89	12.042	Landw. Gemischtbetr.
-	-	-	-	-	-	-	-	-	-	Agrargemeinschaften
-	-	-	-	-	-	-	-	-	-	Nicht klassifiz. Betriebe
Produktionsgebiete										
3.257	81.554	2.704	104.202	970	58.636	265	22.618	180	23.525	Hochalpengebiet
1.579	39.724	1.593	61.589	626	37.896	193	16.617	110	14.284	Voralpengebiet
2.241	56.333	2.373	92.206	1.009	61.155	353	30.379	190	25.364	Alpenostrand
2.382	60.330	2.865	112.567	1.420	86.488	457	39.315	231	29.674	Wald- u. Mühlviertel
403	10.091	419	16.210	206	12.528	81	6.878	79	11.504	Kärntner Becken
1.897	48.153	2.900	115.178	1.811	110.368	818	70.610	697	96.752	Alpenvorland
420	10.625	372	14.296	191	11.758	84	7.229	76	13.040	SÖ Flach- u. Hügelland
111	2.881	147	5.810	124	7.687	71	6.075	98	16.411	NÖ Flach- u. Hügelland
Bundesländer										
72	1.868	76	3.024	64	3.957	26	2.271	41	8.018	Burgenland
1.309	32.704	1.307	50.867	572	34.668	209	17.937	151	20.771	Kärnten
2.517	63.810	3.117	122.432	1.551	94.658	611	52.402	438	62.241	Niederösterreich
2.906	73.536	3.826	150.603	2.173	132.340	841	72.689	602	80.329	Oberösterreich
1.263	31.715	1.201	46.759	465	27.970	125	10.652	75	9.857	Salzburg
2.396	60.270	2.363	91.394	983	59.685	335	28.760	209	28.720	Steiermark
1.452	36.353	1.116	42.653	376	22.749	97	8.309	76	10.146	Tirol
374	9.405	367	14.326	173	10.489	78	6.701	69	10.472	Vorarlberg
1	30	-	-	-	-	-	-	-	-	Wien

Strukturmerkmale	Insgesamt		Halter von ... Kühen					
	Halter	Kühe	1	2	3	4	5	6

Österreich**Größenklassen der Kulturfäche**

ohne Fläche	103	671	23	19	19	12	7	6
unter 1 ha	83	282	19	25	14	11	2	1
1 bis unter 2 ha	352	817	115	132	59	25	9	3
2 bis unter 5 ha	3.723	10.079	754	1.304	802	437	238	88
5 bis unter 10 ha	7.714	34.539	651	1.331	1.339	1.182	1.004	748
10 bis unter 20 ha	15.112	119.485	543	950	1.141	1.390	1.391	1.394
20 bis unter 30 ha	12.712	154.245	213	328	408	512	617	683
30 bis unter 50 ha	14.227	239.622	171	208	262	316	407	475
50 bis unter 100 ha	8.329	184.792	73	101	99	127	139	197
100 bis unter 200 ha	1.967	49.161	15	22	16	28	45	36
200 ha und mehr	374	10.716	3	9	4	10	10	6
zusammen	64.696	804.409	2.580	4.429	4.163	4.050	3.869	3.637

Größenklassen der landw. genutzten Fläche

unter 1 ha	187	610	56	50	24	23	10	7
1 bis unter 2 ha	705	1.533	276	263	94	38	12	4
2 bis unter 5 ha	7.625	23.327	1.127	2.300	1.743	1.147	691	316
5 bis unter 10 ha	13.357	78.470	496	1.062	1.505	1.860	1.906	1.735
10 bis unter 20 ha	20.546	222.643	326	465	538	731	943	1.248
20 bis unter 30 ha	10.779	183.964	97	107	125	104	163	172
30 bis unter 50 ha	7.759	183.604	78	80	65	79	76	95
50 bis unter 100 ha	2.836	87.991	38	25	25	28	34	42
100 bis unter 200 ha	489	17.012	6	12	2	7	8	3
200 ha und mehr	89	3.613	1	-	-	2	3	1
zusammen	64.372	802.767	2.501	4.364	4.121	4.019	3.846	3.623

Erwerbsarten

Haupterwerbsbetriebe	39.424	622.383	512	678	1.005	1.326	1.652	1.855
Nebenerwerbsbetriebe	24.049	163.610	1.977	3.611	3.062	2.620	2.141	1.698
Personengemeinschaften	1.104	15.964	84	130	89	97	73	76
Betr. jurist. Personen	119	2.452	7	10	7	7	3	8

Bergbauernbetriebe

BHK-Gruppe 1	14.337	206.617	379	663	659	659	654	663
BHK-Gruppe 2	20.046	253.276	487	1.001	1.077	1.157	1.119	1.113
BHK-Gruppe 3	9.398	85.904	295	781	752	800	771	761
BHK-Gruppe 4	4.597	30.323	239	587	581	538	502	406
ohne BHK-Gruppe	16.318	228.289	1.180	1.397	1.094	896	823	694
Benachteiligte Gebiete	56.589	676.891	2.165	3.976	3.783	3.691	3.530	3.333
darunter Berggebiete	48.915	574.316	1.684	3.343	3.256	3.264	3.126	2.978

Produktionsgebiete

Hochalpengebiet	18.500	181.077	732	1.715	1.659	1.573	1.470	1.346
Voralpengebiet	7.432	97.192	193	332	356	343	387	403
Alpenostrand	10.783	139.330	316	586	560	644	616	593
Wald- u. Mühlviertel	11.180	148.645	374	580	544	554	549	536
Kärntner Becken	2.360	28.739	118	204	174	162	143	140
Alpenvorland	10.496	175.111	393	408	399	421	392	380
SÖ Flach- u. Hügelland	3.504	28.228	403	552	445	329	282	223
NÖ Flach- u. Hügelland	441	6.087	51	52	26	24	30	16

Bundesländer

Burgenland	468	7.257	53	54	42	21	29	19
Kärnten	7.789	91.066	299	645	582	566	554	503
Niederösterreich	11.201	154.100	385	516	518	480	535	526
Oberösterreich	15.368	222.928	562	753	687	737	672	672
Salzburg	6.372	79.858	121	261	332	412	424	442
Steiermark	12.362	138.944	609	954	869	861	802	746
Tirol	8.859	80.327	457	1.038	954	797	725	616
Vorarlberg	2.274	29.910	94	208	179	175	128	112
Wien	3	19	-	-	-	1	-	1

Q: STATISTIK AUSTRIA, Agrarstrukturerhebung.

und deren Bestand										Strukturmerkmale
7 - 10		11 - 20		21 - 30		31 - 50		51 und mehr		
Halter	Kühe	Halter	Kühe	Halter	Kühe	Halter	Kühe	Halter	Kühe	
Österreich										
Größenklassen der Kulturlfläche										
5	38	8	122	-	-	3	120	1	154	ohne Fläche
8	68	3	43	-	-	-	-	-	-	unter 1 ha
5	36	3	41	1	21	-	-	-	-	1 bis unter 2 ha
88	675	12	170	-	-	-	-	-	-	2 bis unter 5 ha
1.209	9.636	241	3.070	7	172	1	31	1	64	5 bis unter 10 ha
4.441	37.159	3.606	49.378	241	5.594	14	525	1	84	10 bis unter 20 ha
3.127	26.782	5.386	79.565	1.268	30.306	155	5.368	15	900	20 bis unter 30 ha
2.361	20.291	5.771	87.850	2.856	70.571	1.305	47.657	95	5.731	30 bis unter 50 ha
987	8.513	2.945	45.171	1.790	44.776	1.453	55.722	418	27.653	50 bis unter 100 ha
217	1.875	656	10.051	439	11.058	313	12.096	180	13.421	100 bis unter 200 ha
35	298	90	1.411	81	2.011	80	3.177	46	3.660	200 ha und mehr
12.483	105.371	18.721	276.872	6.683	164.509	3.324	124.696	757	51.667	zusammen
Größenklassen der landw. genutzten Fläche										
8	66	9	132	-	-	-	-	-	-	unter 1 ha
8	61	8	110	2	42	-	-	-	-	1 bis unter 2 ha
274	2.091	27	341	-	-	-	-	-	-	2 bis unter 5 ha
3.802	30.952	956	12.102	31	726	3	111	1	64	5 bis unter 10 ha
6.374	54.668	8.963	126.772	904	21.141	51	1.846	3	219	10 bis unter 20 ha
1.266	11.033	5.588	87.200	2.630	63.876	503	17.461	24	1.445	20 bis unter 30 ha
504	4.385	2.385	37.794	2.376	60.082	1.832	68.304	189	11.340	30 bis unter 50 ha
165	1.435	640	10.154	619	15.626	802	31.685	418	28.394	50 bis unter 100 ha
33	280	104	1.656	104	2.588	114	4.520	96	7.846	100 bis unter 200 ha
10	85	14	216	17	428	16	649	25	2.205	200 ha und mehr
12.444	105.056	18.694	276.477	6.683	164.509	3.321	124.576	756	51.513	zusammen
Erwerbsarten										
7.884	67.165	14.893	222.574	5.945	146.535	3.024	113.313	650	43.219	Haupterwerbsbetriebe
4.428	36.787	3.628	51.264	634	15.372	211	7.886	39	2.543	Nebenerwerbsbetriebe
161	1.336	181	2.722	84	2.131	69	2.713	60	5.242	Personengemeinschaften
10	83	19	312	20	471	20	784	8	663	Betr. jurist. Personen
Bergbauernbetriebe										
2.628	22.363	4.924	73.434	1.890	46.490	1.025	38.109	193	12.655	BHK-Gruppe 1
4.267	36.097	6.614	97.453	2.166	53.242	875	32.751	170	11.112	BHK-Gruppe 2
2.335	19.544	2.254	32.306	489	11.867	144	5.362	16	1.091	BHK-Gruppe 3
955	7.917	689	9.419	75	1.790	24	891	1	52	BHK-Gruppe 4
2.298	19.450	4.240	64.260	2.063	51.120	1.256	47.583	377	26.757	ohne BHK-Gruppe
11.320	95.489	16.166	237.977	5.474	134.532	2.591	97.179	560	37.836	Benachteiligte Gebiete
10.138	85.515	14.092	206.936	4.552	111.849	2.052	77.006	430	28.318	darunter Berggebiete
Produktionsgebiete										
3.906	32.593	4.301	62.368	1.190	29.220	490	18.450	118	7.589	Hochalpengebiet
1.582	13.423	2.599	38.046	795	19.463	377	14.174	65	4.436	Voralpengebiet
2.209	18.790	3.425	50.595	1.165	28.631	539	20.387	130	8.545	Alpenostrand
2.189	18.585	3.765	55.933	1.350	33.174	653	24.083	86	5.527	Wald- u. Mühlviertel
475	4.041	548	8.055	225	5.574	129	4.867	42	2.951	Kärntner Becken
1.534	13.055	3.535	53.900	1.751	43.335	1.024	38.513	259	17.978	Alpenvorland
529	4.395	454	6.546	159	3.912	87	3.222	41	3.247	SÖ Flach- u. Hügelland
59	489	94	1.429	48	1.200	25	1.000	16	1.394	NÖ Flach- u. Hügelland
Bundesländer										
51	416	90	1.317	53	1.337	29	1.139	27	2.418	Burgenland
1.539	13.000	1.925	28.373	700	17.280	374	14.204	102	6.822	Kärnten
2.219	18.806	3.823	56.710	1.415	34.688	665	24.731	119	8.443	Niederösterreich
2.668	22.706	5.256	78.712	1.997	49.275	1.138	42.430	226	15.336	Oberösterreich
1.508	12.661	1.819	26.810	693	17.063	297	11.172	63	4.093	Salzburg
2.486	21.015	3.383	49.514	1.067	26.182	472	17.732	113	7.447	Steiermark
1.647	13.648	1.848	26.864	527	12.985	193	7.218	57	3.708	Tirol
364	3.110	577	8.572	231	5.699	156	6.070	50	3.400	Vorarlberg
1	9	-	-	-	-	-	-	-	-	Wien

Strukturmerkmale			Insgesamt		Halter von ... Zuchtsauen								
			Halter	Zucht-sauen	1	2	3	4 - 6		7 - 10		11 - 20	
								Halter	Zucht-sauen	Halter	Zucht-sauen	Halter	Zucht-sauen
Österreich													
Größenklassen der Kulturfäche													
ohne Fläche			43	7.216	3	3	2	11	55	7	57	4	54
unter 1 ha			27	123	6	8	5	5	25	2	15	-	-
1 bis unter 2 ha			28	64	16	5	3	2	11	1	7	1	11
2 bis unter 5 ha			212	934	65	50	29	27	129	24	197	12	178
5 bis unter 10 ha			632	4.944	142	103	61	119	569	79	658	71	1.039
10 bis unter 20 ha			1.671	35.262	214	146	83	183	896	193	1.657	290	4.509
20 bis unter 30 ha			1.650	53.344	164	107	63	135	659	103	863	215	3.334
30 bis unter 50 ha			2.279	115.480	170	103	72	132	632	88	745	186	2.890
50 bis unter 100 ha			1.209	63.801	102	73	38	53	260	66	552	112	1.822
100 bis unter 200 ha			152	6.262	26	20	7	9	44	5	38	10	144
200 ha und mehr			20	1.771	8	-	1	3	14	-	-	1	11
zusammen			7.923	289.201	916	618	364	679	3.294	568	4.789	902	13.992
Größenklassen der landw. genutzten Fläche													
unter 1 ha			47	244	13	15	9	4	20	3	23	1	14
1 bis unter 2 ha			71	304	27	15	10	8	39	6	51	3	43
2 bis unter 5 ha			394	1.841	110	85	49	69	336	41	337	27	395
5 bis unter 10 ha			998	10.115	206	151	77	141	667	140	1.204	152	2.275
10 bis unter 20 ha			2.049	49.551	251	153	92	219	1.077	170	1.418	317	4.934
20 bis unter 30 ha			1.655	65.564	144	98	60	98	474	84	711	192	3.009
30 bis unter 50 ha			1.836	107.066	96	54	43	81	392	83	699	126	1.985
50 bis unter 100 ha			726	42.130	50	35	15	37	182	30	258	74	1.202
100 bis unter 200 ha			78	3.605	11	6	4	3	15	2	15	5	63
200 ha und mehr			7	1.482	1	-	1	1	4	-	-	-	-
zusammen			7.861	281.902	909	612	360	661	3.206	559	4.716	897	13.920
Erwerbsarten													
Haupterwerbsbetriebe			5.967	249.661	569	327	226	416	2.022	375	3.185	651	10.135
Nebenerwerbsbetriebe			1.755	26.957	314	256	126	239	1.164	173	1.435	233	3.591
Personengemeinschaften			150	5.327	28	25	10	18	82	14	117	15	222
Betr. jurist. Personen			51	7.256	5	10	2	6	26	6	52	3	44
Bergbauernbetriebe													
BHK-Gruppe 1			719	15.903	154	104	52	91	436	45	379	72	1.107
BHK-Gruppe 2			558	8.294	199	94	48	53	262	41	346	30	459
BHK-Gruppe 3			185	488	97	46	15	10	43	6	45	10	142
BHK-Gruppe 4			79	158	47	22	2	4	17	2	18	2	26
ohne BHK-Gruppe			6.382	264.358	419	352	247	521	2.536	474	4.001	788	12.258
Benachteiligte Gebiete			3.774	97.545	739	452	240	423	2.043	304	2.558	403	6.192
darunter Berggebiete			1.969	32.248	570	314	139	222	1.067	148	1.243	168	2.571
Produktionsgebiete													
Hochalpengebiet			453	1.913	196	98	33	57	278	32	274	23	333
Voralpengebiet			192	1.747	66	32	24	30	140	12	95	8	110
Alpenostrand			427	5.878	137	77	38	41	187	34	281	29	452
Wald- u. Mühlviertel			687	22.358	112	77	37	70	344	37	319	73	1.136
Kärntner Becken			538	10.168	86	59	36	58	276	60	508	78	1.213
Alpenvorland			3.032	145.213	122	101	72	160	790	170	1.438	323	5.112
SÖ Flach- u. Hügelland			1.853	69.604	139	120	92	188	912	157	1.321	269	4.107
NÖ Flach- u. Hügelland			741	32.320	58	54	32	75	367	66	553	99	1.529
Bundesländer													
Burgenland			221	6.038	32	32	22	32	158	20	161	19	308
Kärnten			756	11.654	175	98	58	77	364	77	654	88	1.364
Niederösterreich			2.063	86.345	184	159	91	173	849	143	1.207	223	3.491
Oberösterreich			2.432	110.968	129	100	56	136	658	129	1.094	267	4.183
Salzburg			96	590	38	23	8	12	57	5	45	7	112
Steiermark			1.975	71.604	193	150	93	193	931	163	1.375	279	4.254
Tirol			268	1.310	112	45	22	40	197	23	193	15	229
Vorarlberg			106	659	53	9	12	16	80	7	51	3	37
Wien			6	33	-	2	2	-	-	1	9	1	14

Q: STATISTIK AUSTRIA, Agrarstrukturerhebung.

und deren Bestand												Strukturmerkmale
21 - 30		31 - 40		41 - 50		51 - 60		61 - 100		101 und mehr		
Halter	Zucht-sauen	Halter	Zucht-sauen	Halter	Zucht-sauen	Halter	Zucht-sauen	Halter	Zucht-sauen	Halter	Zucht-sauen	
Österreich												
Größenklassen der Kulturfäche												
-	-	1	36	-	-	1	59	2	160	9	6.780	ohne Fläche
-	-	-	-	1	46	-	-	-	-	-	-	unter 1 ha
-	-	-	-	-	-	-	-	-	-	-	-	1 bis unter 2 ha
3	78	-	-	1	45	1	55	-	-	-	-	2 bis unter 5 ha
27	664	17	591	5	237	-	-	6	441	2	214	5 bis unter 10 ha
184	4.622	123	4.347	63	2.885	77	4.306	86	6.536	29	4.749	10 bis unter 20 ha
213	5.503	174	6.141	117	5.306	99	5.445	185	14.243	75	11.283	20 bis unter 30 ha
199	5.134	207	7.453	179	8.117	203	11.278	449	35.054	291	43.585	30 bis unter 50 ha
89	2.257	89	3.190	92	4.164	73	4.076	246	18.994	176	28.124	50 bis unter 100 ha
10	246	13	456	10	456	6	337	17	1.284	19	3.170	100 bis unter 200 ha
2	44	-	-	-	-	-	-	2	163	3	1.528	200 ha und mehr
727	18.548	624	22.214	468	21.256	460	25.556	993	76.875	604	99.433	zusammen
Größenklassen der landw. genutzten Fläche												
-	-	-	-	1	46	-	-	1	71	-	-	unter 1 ha
1	29	-	-	-	-	1	55	-	-	-	-	1 bis unter 2 ha
9	202	3	99	1	45	-	-	-	-	-	-	2 bis unter 5 ha
59	1.464	33	1.157	16	740	7	382	12	914	4	573	5 bis unter 10 ha
268	6.810	179	6.299	101	4.583	109	6.082	148	11.185	42	6.330	10 bis unter 20 ha
185	4.798	186	6.651	142	6.466	112	6.175	225	17.682	129	19.078	20 bis unter 30 ha
139	3.562	164	5.886	146	6.613	182	10.127	434	33.629	288	43.840	30 bis unter 50 ha
59	1.514	49	1.770	56	2.535	42	2.339	160	12.434	119	19.731	50 bis unter 100 ha
6	147	9	316	5	228	6	337	10	727	11	1.722	100 bis unter 200 ha
1	22	-	-	-	-	-	-	1	73	2	1.379	200 ha und mehr
727	18.548	623	22.178	468	21.256	459	25.497	991	76.715	595	92.653	zusammen
Erwerbsarten												
561	14.346	540	19.236	399	18.119	420	23.357	921	71.281	562	86.079	Haupterwerbsbetriebe
152	3.849	79	2.804	66	3.000	36	1.971	61	4.686	20	3.253	Nebenerwerbsbetriebe
9	230	4	143	1	46	3	169	10	839	13	3.371	Personengemeinschaften
5	123	1	31	2	91	1	59	1	69	9	6.730	Betr. jurist. Personen
Bergbauernbetriebe												
48	1.226	28	990	23	1.041	20	1.109	47	3.811	35	5.286	BHK-Gruppe 1
18	457	10	355	9	396	9	510	25	1.912	22	3.066	BHK-Gruppe 2
1	24	-	-	-	-	-	-	-	-	-	-	BHK-Gruppe 3
-	-	-	-	-	-	-	-	-	-	-	-	BHK-Gruppe 4
660	16.841	586	20.869	436	19.819	431	23.937	921	71.152	547	91.081	ohne BHK-Gruppe
273	6.945	203	7.181	146	6.632	131	7.320	258	20.136	202	36.175	Benachteiligte Gebiete
103	2.629	72	2.561	48	2.167	32	1.774	86	6.770	67	9.851	darunter Berggebiete
Produktionsgebiete												
8	188	-	-	4	181	-	-	1	61	1	107	Hochalpengebiet
4	101	5	180	1	46	2	108	6	487	2	278	Voralpengebiet
20	520	11	393	10	477	4	226	17	1.225	9	1.712	Alpenostrand
51	1.309	37	1.324	32	1.432	34	1.914	71	5.693	56	8.510	Wald- u. Mühlviertel
52	1.317	36	1.273	21	967	11	601	27	2.063	14	1.638	Kärntner Becken
338	8.649	328	11.686	257	11.697	262	14.561	598	46.114	301	44.626	Alpenvorland
187	4.749	147	5.221	109	4.939	111	6.157	191	14.849	143	26.694	SÖ Flach- u. Hügelland
67	1.715	60	2.137	34	1.517	36	1.989	82	6.383	78	15.868	NÖ Flach- u. Hügelland
Bundesländer												
13	327	8	282	8	371	5	286	13	985	17	2.998	Burgenland
62	1.572	39	1.388	26	1.201	12	653	30	2.275	14	1.638	Kärnten
181	4.631	165	5.890	124	5.596	134	7.459	291	22.602	195	33.845	Niederösterreich
274	7.021	260	9.266	198	9.010	197	10.943	459	35.469	227	32.827	Oberösterreich
-	-	-	-	-	-	-	-	2	156	1	112	Salzburg
188	4.777	151	5.356	110	4.989	112	6.215	195	15.159	148	27.776	Steiermark
7	166	-	-	2	89	-	-	1	61	1	107	Tirol
2	54	1	32	-	-	-	-	2	168	1	130	Vorarlberg
-	-	-	-	-	-	-	-	-	-	-	-	Wien

Strukturmerkmale			Insgesamt		Halter von ... Schweinen						
			Halter	Schweine einschl. Ferkel	1	2	3	4 - 6		7 - 10	
								Halter	Schweine	Halter	Schweine
Österreich											
Größenklassen der Kulturlfläche											
ohne Fläche			171	103.965	10	13	1	13	70	17	140
unter 1 ha			87	781	9	17	11	14	71	14	106
1 bis unter 2 ha			350	1.906	103	134	35	38	182	10	84
2 bis unter 5 ha			2.576	20.400	780	1.018	188	259	1.157	75	595
5 bis unter 10 ha			4.487	59.719	1.046	1.627	394	448	2.008	142	1.099
10 bis unter 20 ha			8.425	344.714	1.782	2.714	574	757	3.440	230	1.827
20 bis unter 30 ha			7.154	560.230	1.359	2.067	461	557	2.519	225	1.759
30 bis unter 50 ha			8.538	1.238.527	1.422	2.258	538	585	2.646	216	1.737
50 bis unter 100 ha			5.017	790.764	820	1.304	329	425	1.936	141	1.156
100 bis unter 200 ha			1.046	100.077	207	334	89	117	539	33	267
200 ha und mehr			157	26.097	20	52	16	29	134	4	31
zusammen			38.008	3.247.180	7.558	11.538	2.636	3.242	14.702	1.107	8.801
Größenklassen der landw. genutzten Fläche											
unter 1 ha			260	5.579	55	76	19	43	206	25	202
1 bis unter 2 ha			824	4.363	235	336	72	84	383	17	129
2 bis unter 5 ha			4.680	31.601	1.284	1.890	403	470	2.118	123	953
5 bis unter 10 ha			6.867	118.698	1.612	2.500	563	658	2.950	213	1.682
10 bis unter 20 ha			10.758	504.136	2.316	3.438	766	954	4.335	313	2.492
20 bis unter 30 ha			6.222	661.179	1.141	1.643	373	460	2.059	184	1.438
30 bis unter 50 ha			5.483	1.191.643	636	1.140	274	324	1.501	135	1.095
50 bis unter 100 ha			2.130	537.823	175	353	111	160	743	52	448
100 bis unter 200 ha			324	61.847	24	68	31	33	146	12	94
200 ha und mehr			39	22.511	4	10	2	4	19	3	23
zusammen			37.587	3.139.380	7.482	11.454	2.614	3.190	14.460	1.077	8.556
Erwerbsarten											
Haupterwerbsbetriebe			23.360	2.682.941	4.209	6.376	1.449	1.765	7.968	647	5.145
Nebenerwerbsbetriebe			13.691	378.913	3.197	4.929	1.127	1.380	6.284	414	3.278
Personengemeinschaften			827	120.587	150	223	56	86	397	37	293
Betr. jurist. Personen			130	64.739	2	10	4	11	53	9	85
Bergbauernbetriebe											
BHK-Gruppe 1			5.873	128.278	1.422	2.254	467	627	2.853	188	1.471
BHK-Gruppe 2			8.557	66.091	2.570	3.714	750	749	3.339	204	1.596
BHK-Gruppe 3			4.154	11.448	1.325	1.853	387	364	1.584	69	534
BHK-Gruppe 4			2.003	4.821	640	938	150	176	772	31	209
ohne BHK-Gruppe			17.421	3.036.542	1.601	2.779	882	1.326	6.154	615	4.991
Benachteiligte Gebiete			28.304	1.001.626	6.883	10.441	2.323	2.765	12.452	845	6.646
darunter Berggebiete			21.861	300.425	5.922	8.947	1.885	2.213	9.924	614	4.814
Produktionsgebiete											
Hochalpengebiet			6.823	28.647	1.868	3.093	584	652	2.935	155	1.185
Voralpengebiet			2.760	24.615	1.187	961	160	172	762	69	544
Alpenostrand			5.826	58.813	1.414	2.433	593	716	3.186	170	1.358
Wald- u. Mühlviertel			5.740	156.274	1.538	2.354	407	450	2.013	145	1.142
Kärntner Becken			1.924	122.564	95	427	229	339	1.562	135	1.081
Alpenvorland			7.763	1.619.401	855	1.189	280	378	1.747	177	1.411
SÖ Flach- u. Hügelland			5.454	876.827	555	945	322	412	1.910	165	1.335
NÖ Flach- u. Hügelland			1.718	360.039	46	136	61	123	587	91	745
Bundesländer											
Burgenland			868	62.505	109	206	90	114	523	42	327
Kärnten			4.840	143.649	465	1.618	643	886	4.047	261	2.097
Niederösterreich			8.286	900.525	1.487	2.186	513	636	2.892	282	2.276
Oberösterreich			9.340	1.212.551	2.130	2.423	347	449	2.026	177	1.401
Salzburg			1.664	10.260	606	687	100	116	525	34	285
Steiermark			9.557	890.361	2.082	2.764	628	712	3.218	211	1.699
Tirol			2.889	14.968	588	1.466	233	269	1.200	69	486
Vorarlberg			549	11.110	91	185	80	60	271	30	222
Wien			15	1.251	-	3	2	-	-	1	8

Q: STATISTIK AUSTRIA, Agrarstrukturerhebung.

ohne Ferkel und deren Bestand										Strukturmerkmale
11 - 25		26 - 50		51 - 100		101 - 200		201 - 300		
Halter	Schweine	Halter	Schweine	Halter	Schweine	Halter	Schweine	Halter	Schweine	
Österreich										
Größenklassen der Kulturlfläche										
18	279	9	266	9	468	6	697	5	1.009	ohne Fläche
14	167	3	58	-	-	1	79	-	-	unter 1 ha
15	164	3	68	1	44	-	-	-	-	1 bis unter 2 ha
109	1.438	57	1.477	36	1.669	10	1.013	4	935	2 bis unter 5 ha
258	3.588	190	5.385	191	10.465	116	11.078	17	1.974	5 bis unter 10 ha
442	6.205	313	9.367	429	25.557	573	61.711	294	49.587	10 bis unter 20 ha
337	4.668	245	7.463	297	18.501	441	52.721	397	76.698	20 bis unter 30 ha
359	5.131	251	7.584	268	15.845	389	45.256	434	86.022	30 bis unter 50 ha
196	2.804	149	4.595	162	9.920	239	29.001	217	41.598	50 bis unter 100 ha
46	645	25	727	19	1.161	25	2.855	24	4.772	100 bis unter 200 ha
12	177	3	103	4	243	4	621	-	-	200 ha und mehr
1.806	25.266	1.248	37.093	1.416	83.873	1.804	205.032	1.392	262.595	zusammen
Größenklassen der landw. genutzten Fläche										
23	270	6	162	2	122	2	104	-	-	unter 1 ha
32	340	16	315	6	238	1	45	1	295	1 bis unter 2 ha
200	2.872	124	3.394	101	5.185	27	2.446	4	733	2 bis unter 5 ha
373	5.025	224	6.619	285	16.146	282	28.437	72	10.842	5 bis unter 10 ha
521	7.261	358	10.535	445	27.116	638	72.432	435	78.442	10 bis unter 20 ha
265	3.782	221	6.799	238	14.166	365	42.770	394	76.069	20 bis unter 30 ha
222	3.194	186	5.786	213	13.028	292	34.398	322	64.940	30 bis unter 50 ha
108	1.610	84	2.651	98	6.152	171	21.112	142	26.822	50 bis unter 100 ha
23	315	11	328	13	873	19	2.391	17	3.443	100 bis unter 200 ha
2	19	1	33	2	116	1	200	-	-	200 ha und mehr
1.769	24.688	1.231	36.622	1.403	83.142	1.798	204.335	1.387	261.586	zusammen
Erwerbsarten										
1.095	15.470	825	24.941	955	57.198	1.307	149.967	1.116	209.824	Haupterwerbsbetriebe
644	8.871	386	11.059	415	23.998	455	50.342	258	48.931	Nebenerwerbsbetriebe
53	720	23	674	40	2.217	30	3.298	12	2.593	Personengemeinschaften
14	205	14	419	6	460	12	1.425	6	1.247	Betr. jurist. Personen
Bergbauernbetriebe										
297	4.028	174	4.764	116	5.833	109	11.282	53	7.259	BHK-Gruppe 1
235	2.882	94	2.341	60	2.539	40	3.256	23	3.386	BHK-Gruppe 2
60	603	23	581	9	387	3	261	1	173	BHK-Gruppe 3
26	297	5	117	1	23	1	25	-	-	BHK-Gruppe 4
1.188	17.456	952	29.290	1.230	75.091	1.651	190.208	1.315	251.777	ohne BHK-Gruppe
1.205	16.328	735	20.779	676	38.258	695	74.173	430	78.566	Benachteiligte Gebiete
765	9.787	374	9.836	275	14.276	223	20.985	142	23.025	darunter Berggebiete
Produktionsgebiete										
189	2.034	85	2.209	38	1.511	11	827	6	976	Hochalpengebiet
86	1.098	43	1.296	18	989	12	1.435	9	1.627	Voralpengebiet
202	2.730	96	2.413	59	3.188	47	4.815	21	4.042	Alpenostrand
218	3.014	117	3.282	110	5.524	114	10.902	78	10.541	Wald- u. Mühlviertel
177	2.443	113	2.974	97	4.985	100	9.422	65	11.589	Kärntner Becken
383	5.756	329	10.195	473	29.132	750	86.854	702	133.767	Alpenvorland
360	5.295	312	9.804	440	27.529	553	64.751	361	72.603	SÖ Flach- u. Hügelland
191	2.896	153	4.920	181	11.015	217	26.026	150	27.450	NÖ Flach- u. Hügelland
Bundesländer										
90	1.292	48	1.391	40	2.321	44	4.866	26	4.948	Burgenland
300	4.130	169	4.517	121	6.235	120	11.461	71	12.569	Kärnten
509	7.446	344	10.593	386	23.195	470	54.583	361	65.507	Niederösterreich
326	4.826	261	7.937	367	21.733	593	66.947	564	105.202	Oberösterreich
45	556	17	550	14	816	2	233	5	1.066	Salzburg
388	5.473	330	10.095	451	27.988	557	65.192	358	72.121	Steiermark
105	1.054	55	1.288	24	910	6	500	4	630	Tirol
40	460	23	702	12	646	11	1.216	3	552	Vorarlberg
3	29	1	20	1	29	1	34	-	-	Wien

HALTER VON SCHWEINEN 2010

Tabelle 8.4 - Fortsetzung

Strukturmerkmale	Halter von ... Schweinen ohne Ferkel und deren Bestand								Zusammen	
	301 - 400		401 - 600		601 - 800		801 und mehr			
	Halter	Schweine	Halter	Schweine	Halter	Schweine	Halter	Schweine	Halter	Schweine

Österreich

Größenklassen der Kulturlfläche

ohne Fläche	3	1.121	17	7.725	10	6.349	39	59.206	170	77.369
unter 1 ha	-	-	-	-	-	-	-	-	83	557
1 bis unter 2 ha	-	-	-	-	1	766	-	-	340	1.782
2 bis unter 5 ha	2	504	1	580	1	775	2	3.150	2.542	16.659
5 bis unter 10 ha	6	1.552	5	1.678	2	561	-	-	4.442	44.861
10 bis unter 20 ha	132	25.349	91	25.251	24	9.412	14	11.172	8.369	237.794
20 bis unter 30 ha	292	73.213	295	92.486	83	33.778	42	26.295	7.098	396.968
30 bis unter 50 ha	404	110.308	744	276.633	376	179.338	247	151.618	8.491	889.654
50 bis unter 100 ha	190	55.882	318	125.729	249	129.861	254	195.801	4.993	602.689
100 bis unter 200 ha	27	7.285	28	12.452	26	16.629	37	31.572	1.037	80.045
200 ha und mehr	2	506	1	315	1	666	8	17.679	156	20.647
zusammen	1.058	275.720	1.500	542.849	773	378.135	643	496.493	37.721	2.369.025

Größenklassen der landw. genutzten Fläche

unter 1 ha	1	121	-	-	-	-	1	2.300	253	3.751
1 bis unter 2 ha	-	-	-	-	1	766	-	-	801	3.630
2 bis unter 5 ha	1	130	1	420	1	775	1	850	4.630	26.134
5 bis unter 10 ha	14	3.002	9	3.273	5	1.741	1	1.760	6.811	89.762
10 bis unter 20 ha	249	54.503	186	53.566	40	15.527	21	13.915	10.680	351.588
20 bis unter 30 ha	312	80.030	384	126.461	130	57.045	79	46.476	6.189	462.635
30 bis unter 50 ha	336	95.543	690	266.338	406	197.099	284	184.210	5.460	870.864
50 bis unter 100 ha	124	36.628	195	77.241	163	88.036	187	148.508	2.123	411.163
100 bis unter 200 ha	17	4.268	16	6.930	16	10.131	22	21.346	322	50.518
200 ha und mehr	-	-	1	315	1	666	7	16.522	38	17.943
zusammen	1.054	274.225	1.482	534.544	763	371.786	603	435.887	37.307	2.287.988

Erwerbsarten

Haupterwerbsbetriebe	907	235.176	1.330	476.043	699	337.734	550	391.362	23.230	1.932.097
Nebenerwerbsbetriebe	135	35.745	130	48.406	47	24.393	25	19.179	13.542	296.885
Personengemeinschaften	14	4.250	31	14.229	20	11.121	45	52.943	820	93.499
Betr. jurist. Personen	2	549	9	4.171	7	4.887	23	33.009	129	46.544

Bergbauernbetriebe

BHK-Gruppe 1	41	8.385	49	14.430	19	6.630	15	8.763	5.831	83.010
BHK-Gruppe 2	15	2.709	23	5.427	5	1.485	6	3.014	8.488	44.192
BHK-Gruppe 3	-	-	-	-	-	-	-	-	4.094	10.307
BHK-Gruppe 4	-	-	-	-	-	-	-	-	1.968	4.406
ohne BHK-Gruppe	1.002	264.626	1.428	522.992	749	370.020	622	484.716	17.340	2.227.110
Benachteiligte Gebiete	308	75.506	366	126.796	164	80.440	202	156.549	28.038	721.161
darunter Berggebiete	89	19.386	100	31.290	39	15.711	30	20.271	21.618	208.725

Produktionsgebiete

Hochalpengebiet	3	519	2	826	1	389	-	-	6.687	23.208
Voralpengebiet	5	948	6	2.034	4	1.592	2	1.647	2.734	17.546
Alpenostrand	18	3.634	14	3.948	4	1.767	5	4.504	5.792	43.635
Wald- u. Mühlviertel	57	10.744	68	19.140	24	9.509	21	12.011	5.701	95.261
Kärntner Becken	46	11.216	54	19.626	25	13.362	15	10.582	1.917	90.478
Alpenvorland	577	153.164	882	318.584	479	231.415	285	191.343	7.739	1.167.437
SÖ Flach- u. Hügelland	251	67.929	365	139.180	166	87.243	232	186.592	5.439	667.573
NÖ Flach- u. Hügelland	101	27.566	109	39.511	70	32.858	83	89.814	1.712	263.887

Bundesländer

Burgenland	18	4.998	14	5.374	6	2.846	19	17.706	866	47.377
Kärnten	49	11.772	58	20.550	26	13.667	15	10.582	4.802	107.256
Niederösterreich	291	72.438	371	128.684	217	102.713	186	160.280	8.239	637.980
Oberösterreich	438	116.144	685	247.027	351	167.758	189	119.953	9.300	868.947
Salzburg	1	396	1	457	2	1.159	1	595	1.631	8.918
Steiermark	257	69.141	365	138.166	168	88.404	232	186.059	9.503	677.036
Tirol	3	519	-	-	1	389	-	-	2.823	11.189
Vorarlberg	-	-	6	2.591	1	533	1	1.318	543	9.212
Wien	1	312	-	-	1	666	-	-	14	1.110

Q: STATISTIK AUSTRIA, Agrarstrukturerhebung.

HALTER VON SCHAFEN 2010

Tabelle 8.5

Strukturmerkmale			Insgesamt		Halter von ... Schafen und deren Bestand									
			Halter	Schafe	1 - 5		6 - 15		16 - 25		26 - 50		51 und mehr	
					Halter	Schafe	Halter	Schafe	Halter	Schafe	Halter	Schafe	Halter	Schafe
Österreich														
Größenklassen der Kulturfäche														
ohne Fläche			323	6.887	14	45	135	1.611	106	2.107	54	1.817	14	1.307
unter 1 ha			236	3.684	20	65	130	1.525	62	1.218	21	661	3	215
1 bis unter 2 ha			706	8.354	189	673	335	3.282	135	2.674	42	1.339	5	386
2 bis unter 5 ha			2.905	49.671	619	2.129	1.064	10.881	600	12.062	514	17.561	108	7.038
5 bis unter 10 ha			2.872	65.719	581	1.941	826	8.447	548	11.134	639	22.669	278	21.528
10 bis unter 20 ha			2.867	82.813	644	1.972	767	7.652	427	8.613	532	18.916	497	45.660
20 bis unter 30 ha			1.634	57.585	414	1.255	408	3.933	222	4.498	273	9.719	317	38.180
30 bis unter 50 ha			1.625	61.396	476	1.439	449	4.368	209	4.236	213	7.685	278	43.668
50 bis unter 100 ha			1.094	43.535	313	944	295	2.785	139	2.708	166	5.848	181	31.250
100 bis unter 200 ha			336	13.583	97	282	77	781	54	1.077	57	2.092	51	9.351
200 ha und mehr			101	5.232	17	56	30	317	18	365	14	516	22	3.978
zusammen			14.699	398.459	3.384	10.801	4.516	45.582	2.520	50.692	2.525	88.823	1.754	202.561
Größenklassen der landw. genutzten Fläche														
unter 1 ha			460	5.959	112	387	224	2.480	86	1.667	33	1.061	5	364
1 bis unter 2 ha			1.318	14.383	422	1.478	597	5.753	221	4.369	71	2.305	7	478
2 bis unter 5 ha			4.367	83.681	757	2.568	1.431	14.850	1.012	20.387	982	33.756	185	12.120
5 bis unter 10 ha			3.000	84.950	611	1.923	732	7.330	454	9.272	679	24.754	524	41.671
10 bis unter 20 ha			2.555	85.815	688	2.075	669	6.484	299	6.068	354	12.596	545	58.592
20 bis unter 30 ha			1.108	47.823	317	950	311	2.973	122	2.424	142	5.109	216	36.367
30 bis unter 50 ha			861	37.160	265	776	224	2.183	122	2.464	107	3.742	143	27.995
50 bis unter 100 ha			401	19.109	103	316	103	985	58	1.139	69	2.443	68	14.226
100 bis unter 200 ha			127	8.188	27	85	20	233	23	454	23	864	34	6.552
200 ha und mehr			26	3.005	2	5	6	68	2	40	6	220	10	2.672
zusammen			14.223	390.073	3.304	10.563	4.317	43.339	2.399	48.284	2.466	86.850	1.737	201.037
Erwerbsarten														
Haupterwerbsbetriebe			4.444	164.967	1.308	3.921	1.201	11.613	560	11.231	606	21.355	769	116.847
Nebenerwerbsbetriebe			9.773	220.952	1.971	6.524	3.174	32.489	1.873	37.671	1.828	64.238	927	80.030
Personengemeinschaften			391	10.089	88	291	112	1.163	69	1.434	75	2.630	47	4.571
Betr. jurist. Personen			91	2.451	17	65	29	317	18	356	16	600	11	1.113
Bergbauernbetriebe														
BHK-Gruppe 1			1.754	64.498	437	1.371	461	4.577	245	5.010	321	11.458	290	42.082
BHK-Gruppe 2			3.278	100.997	741	2.263	887	8.842	519	10.451	630	22.463	501	56.958
BHK-Gruppe 3			2.385	65.877	479	1.533	603	6.185	487	9.892	530	18.566	286	29.701
BHK-Gruppe 4			1.441	38.246	190	611	359	3.758	343	6.974	370	12.982	179	13.921
ohne BHK-Gruppe			5.841	128.861	1.537	5.023	2.206	22.220	926	18.365	674	23.354	498	59.899
Benachteiligte Gebiete			12.740	344.613	2.820	8.994	3.826	38.770	2.262	45.633	2.309	81.160	1.523	170.056
darunter Berggebiete			10.851	296.736	2.308	7.341	3.195	32.411	1.968	39.744	2.065	72.667	1.315	144.573
Produktionsgebiete														
Hochalpengebiet			5.258	145.497	737	2.336	1.452	15.213	1.183	24.032	1.273	44.622	613	59.294
Voralpengebiet			1.801	44.641	520	1.660	565	5.457	248	4.928	259	9.068	209	23.528
Alpenostrand			1.986	50.322	581	1.839	588	5.851	296	5.933	294	10.542	227	26.157
Wald- u. Mühlviertel			1.235	43.540	371	1.175	340	3.361	150	2.994	158	5.665	216	30.345
Kärntner Becken			608	16.376	161	537	229	2.281	84	1.664	67	2.420	67	9.474
Alpenvorland			1.889	50.744	530	1.665	649	6.434	256	5.098	226	7.851	228	29.696
SÖ Flach- u. Hügelland			1.498	31.851	377	1.264	551	5.523	248	4.956	197	6.779	125	13.329
NÖ Flach- u. Hügelland			424	15.488	107	325	142	1.462	55	1.087	51	1.876	69	10.738
Bundesländer														
Burgenland			284	7.138	72	240	103	1.053	47	921	35	1.264	27	3.660
Kärnten			1.960	52.053	467	1.536	649	6.346	318	6.366	306	10.966	220	26.839
Niederösterreich			2.174	80.140	645	1.943	592	5.776	244	4.857	306	11.054	387	56.510
Oberösterreich			2.624	61.825	767	2.512	922	9.107	367	7.268	300	10.495	268	32.443
Salzburg			1.338	29.533	273	816	437	4.465	263	5.275	251	8.693	114	10.284
Steiermark			3.087	74.372	807	2.582	983	9.952	500	10.060	478	16.803	319	34.975
Tirol			2.745	80.358	256	867	689	7.372	678	13.816	760	26.507	362	31.796
Vorarlberg			472	12.753	92	286	137	1.467	100	2.060	88	3.012	55	5.928
Wien			15	287	5	19	4	44	3	69	1	29	2	126

Q: STATISTIK AUSTRIA, Agrarstrukturerhebung.

HALTER VON KÜKEN UND HENNEN

Strukturmerkmale				Insgesamt		Halter von ... Küken u. Hennen					
				Halter	Küken u. Hennen f. Lege- zwecke	1 - 50		51 - 500		501 - 1.000	
						Halter	Küken u. Hennen f. Lege- zwecke	Halter	Küken u. Hennen f. Lege- zwecke	Halter	Küken u. Hennen f. Lege- zwecke
Österreich											
Größenklassen der Kulturfäche											
ohne Fläche				173	560.673	138	2.108	20	3.104	-	-
unter 1 ha				218	58.533	199	2.873	12	1.560	1	700
1 bis unter 2 ha				1.139	21.817	1.108	14.423	27	3.580	2	1.687
2 bis unter 5 ha				6.538	160.820	6.319	79.279	178	23.944	26	19.996
5 bis unter 10 ha				8.860	555.239	8.475	109.846	257	30.775	36	28.423
10 bis unter 20 ha				12.261	1.096.792	11.609	156.307	388	51.920	50	41.107
20 bis unter 30 ha				8.763	1.206.999	8.246	111.208	307	38.375	25	19.142
30 bis unter 50 ha				9.155	1.749.569	8.592	119.536	322	44.522	32	23.797
50 bis unter 100 ha				5.018	1.298.362	4.640	63.624	221	27.423	19	14.746
100 bis unter 200 ha				1.114	238.537	1.040	13.837	44	4.853	2	1.580
200 ha und mehr				193	36.503	184	2.278	3	771	2	1.572
zusammen				53.432	6.983.844	50.550	675.319	1.779	230.827	195	152.750
Größenklassen der landw. genutzten Fläche											
unter 1 ha				1.069	48.389	1.029	13.041	33	4.152	2	1.596
1 bis unter 2 ha				2.750	55.242	2.671	33.924	70	8.844	5	3.667
2 bis unter 5 ha				9.966	369.681	9.605	120.700	254	32.378	47	36.798
5 bis unter 10 ha				10.571	728.030	10.067	130.142	312	41.734	47	38.385
10 bis unter 20 ha				13.865	1.437.311	13.156	177.450	407	50.726	34	27.417
20 bis unter 30 ha				6.941	1.205.138	6.500	91.180	252	32.186	22	16.329
30 bis unter 50 ha				4.937	1.645.798	4.499	65.290	256	34.990	25	18.339
50 bis unter 100 ha				1.865	717.645	1.649	25.718	131	16.738	11	8.889
100 bis unter 200 ha				300	162.626	273	4.095	17	1.965	-	-
200 ha und mehr				40	1.438	37	479	2	329	1	630
zusammen				52.304	6.371.298	49.486	662.019	1.734	224.042	194	152.050
Erwerbsarten											
Haupterwerbsbetriebe				26.097	4.944.326	24.150	335.252	1.078	145.344	144	113.332
Nebenerwerbsbetriebe				25.793	1.007.517	24.965	320.221	637	77.212	49	37.918
Personengemeinschaften				1.436	357.929	1.373	18.662	41	4.841	2	1.500
Betr. jurist. Personen				106	674.072	62	1.184	23	3.430	-	-
Bergbauernbetriebe											
BHK-Gruppe 1				9.253	673.286	8.840	121.254	286	34.910	22	17.240
BHK-Gruppe 2				11.962	515.706	11.625	146.805	216	26.914	25	21.029
BHK-Gruppe 3				5.333	189.311	5.225	59.525	77	10.214	6	4.890
BHK-Gruppe 4				2.569	44.584	2.522	27.850	40	5.050	3	1.908
ohne BHK-Gruppe				24.315	5.560.957	22.338	319.885	1.160	153.739	139	107.683
Benachteiligte Gebiete				42.460	3.871.132	40.676	526.068	1.085	139.794	137	108.027
darunter Berggebiete				31.531	1.862.044	30.435	383.057	746	95.234	65	51.858
Produktionsgebiete											
Hochalpengebiet				9.408	231.299	9.111	112.067	244	33.577	24	17.858
Voralpengebiet				4.471	181.571	4.326	52.887	113	14.072	3	2.642
Alpenostrand				8.209	776.780	7.888	99.832	177	22.340	12	10.192
Wald- u. Mühlviertel				8.989	406.939	8.728	116.732	194	23.149	16	12.612
Kärntner Becken				2.059	331.167	1.924	25.799	75	8.709	5	3.950
Alpenvorland				9.527	2.154.424	8.727	128.111	518	65.819	45	34.761
SÖ Flach- u. Hügelland				8.722	2.354.976	8.050	110.478	267	37.088	80	62.826
NÖ Flach- u. Hügelland				2.047	546.688	1.796	29.413	191	26.073	10	7.909
Bundesländer											
Burgenland				1.629	302.808	1.559	24.418	43	4.811	1	870
Kärnten				5.467	467.557	5.250	63.591	131	16.022	7	5.260
Niederösterreich				9.900	1.542.439	9.282	133.756	425	54.555	34	27.119
Oberösterreich				13.326	1.519.909	12.638	170.377	473	59.348	33	24.845
Salzburg				3.482	124.997	3.385	42.089	70	7.423	9	7.320
Steiermark				14.563	2.796.275	13.685	177.821	367	51.926	92	72.698
Tirol				3.938	125.934	3.734	48.975	175	23.629	15	11.518
Vorarlberg				1.111	103.369	1.004	13.991	92	12.858	4	3.120
Wien				16	556	13	301	3	255	-	-

Q: STATISTIK AUSTRIA, Agrarstrukturerhebung.

f. Legezwecke und deren Bestand										Strukturmerkmale
1.001 - 2.000		2.001 - 5.000		5.001 - 10.000		10.001 - 50.000		50.001 und mehr		
Halter	Küken u. Hennen f. Legezwecke	Halter	Küken u. Hennen f. Legezwecke	Halter	Küken u. Hennen f. Legezwecke	Halter	Küken u. Hennen f. Legezwecke	Halter	Küken u. Hennen f. Legezwecke	
Österreich										
Größenklassen der Kulturfäche										
1	1.995	-	-	-	-	9	198.640	5	354.826	ohne Fläche
1	1.260	3	9.540	-	-	2	42.600	-	-	unter 1 ha
2	2.127	-	-	-	-	-	-	-	-	1 bis unter 2 ha
8	11.526	6	20.375	1	5.700	-	-	-	-	2 bis unter 5 ha
48	69.243	31	91.142	6	50.546	7	175.264	-	-	5 bis unter 10 ha
84	127.395	91	286.069	20	128.324	19	305.670	-	-	10 bis unter 20 ha
38	61.195	83	274.977	40	298.481	23	341.621	1	62.000	20 bis unter 30 ha
37	53.964	67	221.139	65	486.391	39	743.520	1	56.700	30 bis unter 50 ha
25	38.055	36	123.313	32	226.314	45	804.887	-	-	50 bis unter 100 ha
7	9.500	8	30.171	7	43.845	6	134.751	-	-	100 bis unter 200 ha
2	2.782	1	4.500	-	-	1	24.600	-	-	200 ha und mehr
253	379.042	326	1.061.226	171	1.239.601	151	2.771.553	7	473.526	zusammen
Größenklassen der landw. genutzten Fläche										
1	1.260	3	9.840	-	-	1	18.500	-	-	unter 1 ha
3	4.007	1	4.800	-	-	-	-	-	-	1 bis unter 2 ha
33	46.104	21	62.346	3	20.646	3	50.709	-	-	2 bis unter 5 ha
70	105.963	58	172.281	10	68.920	7	170.605	-	-	5 bis unter 10 ha
79	121.280	128	419.074	37	263.984	24	377.380	-	-	10 bis unter 20 ha
30	46.313	57	197.814	53	388.102	26	371.214	1	62.000	20 bis unter 30 ha
20	28.560	41	135.245	47	356.225	48	950.449	1	56.700	30 bis unter 50 ha
16	23.560	15	53.736	17	113.799	26	475.205	-	-	50 bis unter 100 ha
-	-	1	2.890	3	18.925	6	134.751	-	-	100 bis unter 200 ha
-	-	-	-	-	-	-	-	-	-	200 ha und mehr
252	377.047	325	1.058.026	170	1.230.601	141	2.548.813	2	118.700	zusammen
Erwerbsarten										
185	282.323	268	876.263	154	1.112.742	117	2.024.094	1	54.976	Haupterwerbsbetriebe
63	89.401	53	165.767	13	93.211	13	223.787	-	-	Nebenerwerbsbetriebe
4	6.018	2	7.780	4	33.648	9	212.830	1	72.650	Personengemeinschaften
1	1.300	3	11.416	-	-	12	310.842	5	345.900	Betr. jurist. Personen
Bergbauernbetriebe										
28	40.261	47	159.468	21	144.466	9	155.687	-	-	BHK-Gruppe 1
38	55.177	44	138.601	9	57.880	5	69.300	-	-	BHK-Gruppe 2
11	17.262	9	26.927	2	15.880	3	54.613	-	-	BHK-Gruppe 3
1	1.746	3	8.030	-	-	-	-	-	-	BHK-Gruppe 4
175	264.596	223	728.200	139	1.021.375	134	2.491.953	7	473.526	ohne BHK-Gruppe
173	256.694	230	743.907	75	534.998	83	1.501.644	1	60.000	Benachteiligte Gebiete
99	147.127	122	397.348	36	244.982	27	482.438	1	60.000	darunter Berggebiete
Produktionsgebiete										
21	31.801	6	16.400	1	5.146	1	14.450	-	-	Hochalpengebiet
9	12.572	16	49.254	3	23.600	1	26.544	-	-	Voralpengebiet
41	59.881	62	209.174	15	95.316	13	220.045	1	60.000	Alpenostrand
15	22.963	18	53.762	12	88.693	6	89.028	-	-	Wald- u. Mühlviertel
19	29.270	21	69.134	8	55.734	7	138.571	-	-	Kärntner Becken
46	72.535	70	240.439	69	509.021	50	932.838	2	170.900	Alpenvorland
93	137.910	120	380.083	48	350.296	61	1.106.319	3	169.976	SÖ Flach- u. Hügelland
9	12.110	13	42.980	15	111.795	12	243.758	1	72.650	NÖ Flach- u. Hügelland
Bundesländer										
4	5.173	4	11.218	8	49.485	10	206.833	-	-	Burgenland
26	39.440	33	104.951	12	81.252	8	157.041	-	-	Kärnten
34	48.578	52	177.248	41	299.152	29	555.181	3	246.850	Niederösterreich
44	70.402	51	165.608	53	402.267	33	570.362	1	56.700	Oberösterreich
6	9.785	9	29.280	2	15.100	1	14.000	-	-	Salzburg
129	190.198	165	536.671	54	387.199	68	1.209.786	3	169.976	Steiermark
9	13.716	3	8.500	1	5.146	1	14.450	-	-	Tirol
1	1.750	9	27.750	-	-	1	43.900	-	-	Vorarlberg
-	-	-	-	-	-	-	-	-	-	Wien

HALTER VON MASTHÄHNCHEN

Strukturmerkmale	Insgesamt		Halter von ... Masthähnchen und					
	Halter	Mast- hähnchen und Masthühnchen	1 - 100		101 - 1.000		1.001 - 5.000	
			Halter	Mast- hähnchen und Masthühnchen	Halter	Mast- hähnchen und Masthühnchen	Halter	Mast- hähnchen und Masthühnchen

Österreich

Größenklassen der Kulturlfläche

ohne Fläche	17	266.828	9	224	-	-	-	-
unter 1 ha	12	160	12	160	-	-	-	-
1 bis unter 2 ha	18	548	17	198	1	350	-	-
2 bis unter 5 ha	129	38.743	119	1.787	5	2.130	2	7.700
5 bis unter 10 ha	185	301.890	146	3.098	11	4.660	13	47.332
10 bis unter 20 ha	261	871.289	159	4.023	15	5.763	30	86.158
20 bis unter 30 ha	193	792.375	116	2.265	11	3.565	14	38.380
30 bis unter 50 ha	240	2.474.198	110	2.307	11	4.206	21	71.706
50 bis unter 100 ha	147	1.822.028	70	1.473	9	2.890	10	32.717
100 bis unter 200 ha	20	234.336	11	251	1	200	3	11.185
200 ha und mehr	3	55.041	2	41	-	-	-	-
zusammen	1.225	6.857.436	771	15.827	64	23.764	93	295.178

Größenklassen der landw. genutzten Fläche

unter 1 ha	36	542	36	542	-	-	-	-
1 bis unter 2 ha	59	6.319	56	769	2	750	1	4.800
2 bis unter 5 ha	191	172.816	160	3.200	8	2.590	12	42.500
5 bis unter 10 ha	198	374.560	137	2.577	14	5.550	22	60.733
10 bis unter 20 ha	286	1.311.628	169	4.273	11	4.433	24	74.680
20 bis unter 30 ha	168	1.100.264	84	1.605	13	4.871	16	48.680
30 bis unter 50 ha	170	2.048.326	74	1.764	8	2.390	15	54.685
50 bis unter 100 ha	67	1.263.638	23	448	7	2.190	2	7.100
100 bis unter 200 ha	7	146.115	3	115	-	-	1	2.000
200 ha und mehr	2	55.020	1	20	-	-	-	-
zusammen	1.184	6.479.228	743	15.313	63	22.774	93	295.178

Erwerbsarten

Haupterwerbsbetriebe	680	5.368.284	329	7.495	39	15.321	77	231.995
Nebenerwerbsbetriebe	500	825.539	415	7.784	20	6.423	16	63.183
Personengemeinschaften	34	550.339	22	372	2	1.130	-	-
Betr. jurist. Personen	11	113.274	5	176	3	890	-	-

Bergbauernbetriebe

BHK-Gruppe 1	164	747.073	105	2.027	8	2.320	18	61.976
BHK-Gruppe 2	126	282.284	94	1.805	7	2.100	6	18.369
BHK-Gruppe 3	78	310.579	54	1.025	1	150	3	8.100
BHK-Gruppe 4	22	6.072	20	272	-	-	2	5.800
ohne BHK-Gruppe	835	5.511.428	498	10.698	48	19.194	64	200.933
Benachteiligte Gebiete	816	3.599.217	543	10.695	37	13.188	69	212.363
darunter Berggebiete	500	1.522.912	366	7.403	22	6.800	31	100.878

Produktionsgebiete

Hochalpengebiet	76	2.529	72	1.424	4	1.105	-	-
Voralpengebiet	43	76.274	38	724	1	150	1	2.400
Alpenostrand	152	388.972	114	2.365	2	1.340	17	51.559
Wald- u. Mühlviertel	131	404.011	104	1.796	8	2.695	1	4.500
Kärntner Becken	131	875.022	68	1.772	8	1.970	10	38.019
Alpenvorland	330	3.060.882	158	3.227	18	6.801	31	98.582
SÖ Flach- u. Hügelland	302	2.044.495	165	3.283	16	7.188	32	98.618
NÖ Flach- u. Hügelland	60	5.251	52	1.236	7	2.515	1	1.500

Bundesländer

Burgenland	40	13.287	35	640	1	230	4	12.417
Kärnten	220	1.134.682	140	3.439	12	3.675	12	44.504
Niederösterreich	228	1.963.110	127	2.304	14	5.190	6	19.133
Oberösterreich	300	1.568.327	198	3.885	16	6.251	23	73.882
Salzburg	29	23.041	20	284	3	590	5	15.667
Steiermark	360	2.150.882	206	4.108	16	7.188	42	127.275
Tirol	28	640	28	640	-	-	-	-
Vorarlberg	19	3.433	16	493	2	640	1	2.300
Wien	1	34	1	34	-	-	-	-

Q: STATISTIK AUSTRIA, Agrarstrukturerhebung.

Masthühnchen und deren Bestand								Strukturmerkmale	
5.001 - 10.000		10.001 - 20.000		20.001 - 40.000		40.001 und mehr			
Halter	Mast- hähnchen und Masthühnchen	Halter	Mast- hähnchen und Masthühnchen	Halter	Mast- hähnchen und Masthühnchen	Halter	Mast- hähnchen und Masthühnchen		
								Österreich	
								Größenklassen der Kulturlfläche	
-	-	4	68.144	2	70.800	2	127.660	ohne Fläche	
-	-	-	-	-	-	-	-	-	unter 1 ha
-	-	-	-	-	-	-	-	1	bis unter 2 ha
2	13.126	1	14.000	-	-	-	-	2	bis unter 5 ha
6	42.500	5	73.200	3	80.100	1	51.000	5	bis unter 10 ha
30	230.145	20	280.700	5	154.500	2	110.000	10	bis unter 20 ha
24	191.507	19	277.350	8	229.308	1	50.000	20	bis unter 30 ha
14	110.420	35	518.820	39	1.070.439	10	696.300	30	bis unter 50 ha
3	28.168	15	237.950	26	745.411	14	773.419	50	bis unter 100 ha
-	-	-	-	1	27.000	4	195.700	100	bis unter 200 ha
-	-	-	-	-	-	1	55.000	200	ha und mehr
79	615.866	99	1.470.164	84	2.377.558	35	2.059.079	zusammen	
								Größenklassen der landw. genutzten Fläche	
-	-	-	-	-	-	-	-	-	unter 1 ha
-	-	-	-	-	-	-	-	1	bis unter 2 ha
7	48.326	3	46.200	1	30.000	-	-	2	bis unter 5 ha
14	95.800	9	128.900	1	30.000	1	51.000	5	bis unter 10 ha
39	316.372	28	403.770	12	348.100	3	160.000	10	bis unter 20 ha
12	102.100	24	348.050	17	489.958	2	105.000	20	bis unter 30 ha
7	53.268	25	370.150	30	824.269	11	741.800	30	bis unter 50 ha
-	-	4	70.950	20	564.331	11	618.619	50	bis unter 100 ha
-	-	-	-	-	-	3	144.000	100	bis unter 200 ha
-	-	-	-	-	-	1	55.000	200	ha und mehr
79	615.866	93	1.368.020	81	2.286.658	32	1.875.419	zusammen	
								Erwerbsarten	
61	485.642	75	1.124.339	72	2.016.850	27	1.486.642	Haupterwerbsbetriebe	
18	130.224	22	311.825	7	196.100	2	110.000	Nebenerwerbsbetriebe	
-	-	2	34.000	3	110.400	5	404.437	Personengemeinschaften	
-	-	-	-	2	54.208	1	58.000	Betr. jurist. Personen	
								Bergbauernbetriebe	
9	65.277	9	129.600	13	362.173	2	123.700	BHK-Gruppe 1	
7	58.115	8	103.895	4	98.000	-	-	BHK-Gruppe 2	
7	55.404	11	163.900	1	32.000	1	50.000	BHK-Gruppe 3	
-	-	-	-	-	-	-	-	BHK-Gruppe 4	
56	437.070	71	1.072.769	66	1.885.385	32	1.885.379	ohne BHK-Gruppe	
58	446.266	56	825.114	37	1.057.591	16	1.034.000	Benachteiligte Gebiete	
26	203.796	34	494.295	16	414.100	5	295.640	darunter Berggebiete	
								Produktionsgebiete	
-	-	-	-	-	-	-	-	Hochalpengebiet	
-	-	-	-	3	73.000	-	-	Voralpengebiet	
8	60.073	7	104.995	2	56.000	2	112.640	Alpenostrand	
2	12.720	6	83.600	9	247.000	1	51.700	Wald- u. Mühlviertel	
16	130.746	18	260.800	7	178.773	4	262.942	Kärntner Becken	
21	169.900	39	593.150	47	1.328.085	16	861.137	Alpenvorland	
32	242.427	29	427.619	16	494.700	12	770.660	SÖ Flach- u. Hügelland	
-	-	-	-	-	-	-	-	NÖ Flach- u. Hügelland	
								Bundesländer	
-	-	-	-	-	-	-	-	Burgenland	
18	145.914	24	350.795	8	210.773	6	375.582	Kärnten	
12	91.520	25	366.850	35	1.008.176	9	469.937	Niederösterreich	
11	91.600	20	309.900	24	639.909	8	442.900	Oberösterreich	
1	6.500	-	-	-	-	-	-	Salzburg	
37	280.332	30	442.619	17	518.700	12	770.660	Steiermark	
-	-	-	-	-	-	-	-	Tirol	
-	-	-	-	-	-	-	-	Vorarlberg	
-	-	-	-	-	-	-	-	Wien	

Strukturmerkmale	Rinderbestand		Haltungsplätze für Rinder insgesamt		Anbindestall			
					Einstreu (Festmist und Jauche)		Gülle	
	Betriebe	Stück	Betriebe	Plätze	Betriebe	Plätze	Betriebe	Plätze
Österreich								
Größenklassen der Großvieheinheiten (GVE)								
unter 5 GVE	8.783	36.780	9.782	77.471	8.143	54.018	393	3.630
5 bis unter 10 GVE	13.706	130.574	13.757	179.485	10.941	117.931	954	9.069
10 bis unter 20 GVE	20.151	385.041	20.175	481.111	14.730	245.780	2.627	37.289
20 bis unter 30 GVE	12.344	396.853	12.354	455.584	8.387	188.717	2.727	44.489
30 bis unter 50 GVE	10.792	536.168	10.801	606.736	6.010	162.543	2.575	50.217
50 bis unter 100 GVE	5.329	429.986	5.333	469.513	2.141	61.829	897	20.454
100 bis unter 200 GVE	817	93.107	820	101.076	273	6.621	93	2.297
200 GVE und mehr	93	15.139	95	18.595	36	1.119	12	286
zusammen	72.015	2.023.648	73.117	2.389.571	50.661	838.558	10.278	167.731
Größenklassen der Kulturfäche								
ohne Fläche	130	2.394	140	3.141	93	923	6	77
unter 1 ha	101	765	107	1.047	69	517	10	102
1 bis unter 2 ha	475	2.409	526	6.764	439	5.414	21	102
2 bis unter 5 ha	4.521	24.898	4.768	35.042	4.096	25.546	195	1.339
5 bis unter 10 ha	8.911	83.271	9.167	114.083	7.580	73.166	640	9.500
10 bis unter 20 ha	16.943	289.610	17.162	347.334	13.019	185.904	2.219	28.642
20 bis unter 30 ha	13.908	381.968	14.013	459.311	9.793	186.196	2.608	41.507
30 bis unter 50 ha	15.451	609.668	15.543	691.619	9.447	202.249	2.899	51.974
50 bis unter 100 ha	9.067	480.829	9.141	560.078	4.883	122.638	1.395	27.943
100 bis unter 200 ha	2.122	121.837	2.156	141.346	1.086	30.872	241	5.265
200 ha und mehr	386	25.999	394	29.806	156	5.133	44	1.280
zusammen	72.015	2.023.648	73.117	2.389.571	50.661	838.558	10.278	167.731
Erwerbsarten								
Haupterwerbsbetriebe	42.866	1.562.175	42.987	1.809.471	28.029	563.667	7.599	132.449
Nebenerwerbsbetriebe	27.735	414.578	28.618	521.630	21.674	259.889	2.539	32.743
Personengemeinschaften	1.276	39.403	1.356	48.332	913	14.113	136	2.372
Betr. jurist. Personen	138	7.492	156	10.138	45	889	4	167
Bergbauernbetriebe								
BHK-Gruppe 1	15.823	504.412	15.916	578.561	10.672	191.662	2.622	43.634
BHK-Gruppe 2	21.501	583.136	21.646	693.995	14.828	261.423	3.076	52.138
BHK-Gruppe 3	9.900	195.804	9.987	236.151	7.649	112.699	1.107	15.804
BHK-Gruppe 4	4.866	69.433	4.911	85.468	4.118	50.993	494	6.157
ohne BHK-Gruppe	19.925	670.863	20.657	795.396	13.394	221.781	2.979	49.998
Benachteiligte Gebiete	61.732	1.616.476	62.711	1.919.165	44.387	722.968	8.390	135.921
darunter Berggebiete	52.820	1.344.431	53.655	1.598.923	38.437	635.014	6.689	108.359
Betriebsformen								
Forstbetriebe	8.931	152.568	9.449	205.554	6.510	86.656	834	11.146
Gartenbaubetriebe	73	1.915	75	2.083	44	496	10	129
Marktfruchtbetriebe	588	8.299	809	17.549	482	7.003	38	1.014
Dauerkulturbetriebe	238	2.656	256	3.565	169	1.402	12	201
Futterbaubetriebe	54.346	1.694.249	54.554	1.951.693	38.043	671.175	8.741	146.587
Veredelungsbetriebe	953	12.962	999	18.984	611	5.428	100	1.033
Landw. Gemischtbetr.	6.886	150.999	6.975	190.143	4.802	66.398	543	7.621
Agrargemeinschaften	-	-	-	-	-	-	-	-
Nicht klassifiz. Betriebe	-	-	-	-	-	-	-	-
Größenklassen des Standardoutputs (in 1.000 Euro)								
unter 2	845	2.838	1.152	11.276	969	8.340	37	429
2 bis unter 8	10.844	74.809	11.350	108.024	9.125	68.641	511	4.725
8 bis unter 15	11.806	147.001	11.947	191.694	8.792	99.650	886	12.495
15 bis unter 30	16.366	322.199	16.445	392.992	12.113	195.206	1.995	26.222
30 bis unter 50	13.646	406.702	13.678	475.225	9.926	209.994	2.944	46.037
50 bis unter 100	13.745	663.308	13.766	764.211	8.030	211.632	3.263	62.724
100 bis unter 350	4.667	393.610	4.681	429.988	1.678	44.135	633	14.831
350 bis unter 500	58	7.970	59	8.621	22	869	5	231
500 bis unter 1.000	30	4.920	31	7.213	5	56	3	30
1.000 und mehr	8	291	8	327	1	35	1	7
Bundesländer								
Burgenland	572	21.588	589	26.696	322	5.131	33	459
Kärnten	8.205	202.856	8.332	246.189	6.061	98.813	880	13.694
Niederösterreich	13.463	454.062	13.612	543.101	8.211	142.734	2.115	34.810
Oberösterreich	17.493	584.440	17.686	668.185	11.593	196.543	3.625	57.682
Salzburg	6.663	167.636	6.751	198.874	4.989	89.282	882	14.909
Steiermark	13.743	344.440	13.970	400.425	9.441	136.590	1.949	28.752
Tirol	9.396	182.882	9.627	228.636	8.198	138.963	537	12.878
Vorarlberg	2.474	65.692	2.543	77.349	1.842	30.446	257	4.547
Wien	6	52	7	116	4	56	-	-

Q: STATISTIK AUSTRIA, Agrarstrukturerhebung/Erhebung über landwirtschaftliche Produktionsmethoden.

davon						Strukturmerkmale
Laufstall				Sonstige Haltungsverfahren (z.B. Iglu, Kälberbox, Liegeplatz bei Freilandhaltung)		
Festmist und Jauche oder Tiefstallmist		Gülle				
Betriebe	Plätze	Betriebe	Plätze	Betriebe	Plätze	

Österreich**Größenklassen der****Großvieheinheiten (GVE)**

1.363	9.897	156	2.398	2.686	7.528	unter	5 GVE
2.982	26.120	621	6.692	5.402	19.673	5 bis unter	10 GVE
7.018	99.818	2.541	44.857	9.101	53.367	10 bis unter	20 GVE
5.961	107.773	3.424	74.742	5.928	39.863	20 bis unter	30 GVE
6.668	159.243	5.290	178.101	5.452	56.632	30 bis unter	50 GVE
3.798	140.579	3.664	216.298	2.627	30.353	50 bis unter	100 GVE
549	33.234	531	53.375	314	5.549	100 bis unter	200 GVE
50	10.106	47	6.498	21	586	200 GVE und mehr	
28.389	586.770	16.274	582.961	31.531	213.551	zusammen	

Größenklassen der**Kulturfläche**

33	1.216	9	484	20	441	ohne Fläche	
29	253	3	39	23	136	unter	1 ha
64	539	10	366	132	343	1 bis unter	2 ha
589	3.452	72	612	1.470	4.093	2 bis unter	5 ha
1.620	14.933	347	4.292	3.373	12.192	5 bis unter	10 ha
4.941	59.303	2.102	38.058	7.329	35.427	10 bis unter	20 ha
5.691	95.371	3.343	87.069	6.479	49.168	20 bis unter	30 ha
8.232	175.439	5.626	206.418	7.496	55.539	30 bis unter	50 ha
5.581	170.820	3.882	194.738	4.156	43.939	50 bis unter	100 ha
1.362	51.835	747	43.096	911	10.278	100 bis unter	200 ha
247	13.609	133	7.789	142	1.995	200 ha und mehr	
28.389	586.770	16.274	582.961	31.531	213.551	zusammen	

Erwerbsarten

20.082	457.636	13.131	501.178	20.447	154.541	Haupterwerbsbetriebe	
7.755	108.788	2.869	66.371	10.532	53.839	Nebenerwerbsbetriebe	
457	14.036	236	13.787	488	4.024	Personengemeinschaften	
95	6.310	38	1.625	64	1.147	Betr. jurist. Personen	

Bergbauernbetriebe

6.630	142.220	4.363	153.662	7.248	47.383	BHK-Gruppe 1	
8.882	170.623	4.801	148.608	10.069	61.203	BHK-Gruppe 2	
3.366	49.962	1.181	29.117	4.714	28.569	BHK-Gruppe 3	
1.125	12.925	255	4.609	2.443	10.784	BHK-Gruppe 4	
8.386	211.040	5.674	246.965	7.057	65.612	ohne BHK-Gruppe	
23.514	460.423	12.508	420.005	27.787	179.848	Benachteiligte Gebiete	
20.014	382.715	10.097	327.007	24.256	145.828	darunter Berggebiete	

Betriebsformen

3.402	60.325	1.099	25.084	3.503	22.343	Forstbetriebe	
31	669	14	579	24	210	Gartenbaubetriebe	
313	6.616	75	1.852	152	1.064	Marktfruchtbetriebe	
65	1.181	18	370	76	411	Dauerkulturbetriebe	
21.602	451.278	13.704	508.778	25.578	173.875	Futterbaubetriebe	
305	4.641	182	6.970	180	912	Veredelungsbetriebe	
2.671	62.060	1.182	39.328	2.018	14.736	Landw. Gemischtbetr.	
-	-	-	-	-	-	Agrargemeinschaften	
-	-	-	-	-	-	Nicht klassifiz. Betriebe	

Größenklassen des**Standardoutputs****(in 1.000 Euro)**

138	1.460	8	76	364	971	unter	2
2.153	17.765	344	3.807	3.749	13.086	2 bis unter	8
3.504	44.153	969	14.876	4.397	20.520	8 bis unter	15
5.532	92.535	2.111	41.906	7.069	37.123	15 bis unter	30
5.689	105.502	3.104	69.323	6.642	44.369	30 bis unter	50
8.055	189.167	6.518	230.059	7.095	70.629	50 bis unter	100
3.261	129.200	3.174	215.812	2.181	26.010	100 bis unter	350
37	3.620	29	3.387	22	514	350 bis unter	500
17	3.266	15	3.605	9	256	500 bis unter	1.000
3	102	2	110	3	73	1.000 und mehr	

Bundesländer

274	12.400	99	7.084	118	1.622	Burgenland	
2.908	61.043	1.361	48.017	3.414	24.622	Kärnten	
6.773	152.518	4.317	161.498	5.941	51.541	Niederösterreich	
7.335	154.946	5.693	204.093	7.865	54.921	Oberösterreich	
2.117	39.154	1.026	34.480	3.633	21.049	Salzburg	
6.026	115.860	2.684	86.600	5.386	32.623	Steiermark	
2.046	30.752	721	25.205	4.092	20.838	Tirol	
908	20.068	373	15.984	1.080	6.304	Vorarlberg	
2	29	-	-	2	31	Wien	

HALTUNGSVERFAHREN FÜR SCHWEINE 2010

Tabelle 8.9

Strukturmerkmale	Schweinebestand		Haltungsplätze für Schweine insgesamt		d a v o n							
					Teilspaltenboden		Vollspaltenboden		Stroh (Tiefstreu oder Schrägboden)		Sonstige Haltungs- verfahren ¹⁾	
	Betriebe	Stück	Betriebe	Plätze	Betriebe	Plätze	Betriebe	Plätze	Betriebe	Plätze	Betriebe	Plätze
Österreich												
Größenklassen der Großvieheinheiten (GVE)												
unter 5 GVE	5.893	18.864	6.291	49.091	454	8.446	124	5.972	3.932	25.254	1.869	9.419
5 bis unter 10 GVE	5.488	27.992	5.702	48.857	426	6.826	107	3.138	3.152	26.793	2.146	12.100
10 bis unter 20 GVE	8.270	72.194	8.521	98.953	792	20.808	243	7.428	4.659	44.591	3.151	26.126
20 bis unter 30 GVE	5.534	101.702	5.680	123.971	853	34.660	334	19.701	3.093	39.849	1.953	29.761
30 bis unter 50 GVE	5.340	244.018	5.443	280.448	1.363	88.820	716	70.485	2.782	66.880	1.769	54.263
50 bis unter 100 GVE	4.330	801.342	4.367	875.619	2.012	271.023	1.941	419.988	1.907	106.774	1.158	77.834
100 bis unter 200 GVE	2.484	1.284.625	2.487	1.352.995	1.396	285.728	2.081	960.092	724	71.820	385	35.355
200 GVE und mehr	669	696.443	669	732.196	348	139.938	614	567.540	138	18.939	43	5.779
zusammen	38.008	3.247.180	39.160	3.562.130	7.644	856.249	6.160	2.054.344	20.387	400.900	12.474	250.637
Größenklassen der Kulturfläche												
ohne Fläche	171	103.965	172	113.955	32	28.164	67	79.041	71	6.205	24	545
unter 1 ha	87	781	89	1.019	1	13	-	-	64	614	24	392
1 bis unter 2 ha	350	1.906	362	2.422	24	248	4	772	230	1.024	107	378
2 bis unter 5 ha	2.576	20.400	2.713	25.465	219	4.598	73	8.315	1.646	8.549	833	4.003
5 bis unter 10 ha	4.487	59.719	4.690	76.553	542	20.669	203	15.837	2.715	27.246	1.545	12.801
10 bis unter 20 ha	8.425	344.714	8.670	397.534	1.606	125.448	968	148.863	4.646	75.490	2.840	47.733
20 bis unter 30 ha	7.154	560.230	7.346	613.293	1.661	169.857	1.311	316.155	3.681	73.828	2.420	53.453
30 bis unter 50 ha	8.538	1.238.527	8.764	1.333.303	2.247	303.474	2.216	845.322	4.169	109.937	2.675	74.570
50 bis unter 100 ha	5.017	790.764	5.125	860.219	1.148	179.337	1.180	548.125	2.518	83.981	1.589	48.776
100 bis unter 200 ha	1.046	100.077	1.069	109.459	147	19.855	124	71.059	563	12.020	362	6.525
200 ha und mehr	157	26.097	160	28.908	17	4.586	14	20.855	84	2.006	55	1.461
zusammen	38.008	3.247.180	39.160	3.562.130	7.644	856.249	6.160	2.054.344	20.387	400.900	12.474	250.637
Erwerbsarten												
Haupterwerbsbetriebe	23.360	2.682.941	23.865	2.918.804	5.600	686.631	4.996	1.733.425	11.925	304.997	7.484	193.751
Nebenerwerbsbetriebe	13.691	378.913	14.303	439.712	1.881	125.864	985	180.021	7.943	84.021	4.737	49.806
Personengemeinschaften	827	120.587	860	130.224	137	22.516	143	94.964	462	8.955	217	3.789
Betr. jurist. Personen	130	64.739	132	73.390	26	21.238	36	45.934	57	2.927	36	3.291
Bergbauernbetriebe												
BHK-Gruppe 1	5.873	128.278	6.090	148.539	754	39.744	305	51.360	3.427	31.224	2.020	26.211
BHK-Gruppe 2	8.557	66.091	8.830	89.248	732	16.119	207	18.750	4.855	31.595	3.224	22.784
BHK-Gruppe 3	4.154	11.448	4.348	15.929	211	1.741	43	229	2.365	7.561	1.751	6.398
BHK-Gruppe 4	2.003	4.821	2.098	9.589	87	438	13	41	1.062	6.112	942	2.998
ohne BHK-Gruppe	17.421	3.036.542	17.794	3.298.825	5.860	798.207	5.592	1.983.964	8.678	324.408	4.537	192.246
Benachteiligte Gebiete	28.304	1.001.626	29.328	1.131.198	3.866	332.903	2.014	510.229	15.911	173.622	10.161	114.444
darunter Berggebiete	21.861	300.425	22.715	367.883	1.963	88.819	666	112.788	12.349	91.068	8.569	75.208
Betriebsformen												
Forstbetriebe	3.769	9.803	4.060	24.540	215	2.197	43	764	2.177	14.961	1.658	6.618
Gartenbaubetriebe	66	1.288	67	1.460	14	280	2	313	38	381	19	486
Marktfrochbetriebe	1.030	11.223	1.112	29.654	144	7.739	65	7.112	675	10.517	277	4.286
Dauerkulturbetriebe	447	5.331	469	8.200	58	2.446	30	1.309	280	3.375	116	1.070
Futterbaubetriebe	18.547	64.251	19.229	99.050	1.603	14.437	403	4.107	10.718	46.859	6.774	33.647
Veredelungsbetriebe	7.460	2.779.418	7.466	2.956.265	4.119	708.251	4.672	1.884.817	2.817	222.309	1.617	140.888
Landw. Gemischtbetr.	6.689	375.866	6.757	442.961	1.491	120.899	945	155.922	3.682	102.498	2.013	63.642
Agrargemeinschaften	-	-	-	-	-	-	-	-	-	-	-	-
Nicht klassifiz. Betriebe	-	-	-	-	-	-	-	-	-	-	-	-
Größenklassen des Standardoutputs (in 1.000 Euro)												
unter 2	425	664	512	1.664	26	240	6	16	335	935	147	473
2 bis unter 8	5.068	12.793	5.358	25.439	344	2.933	72	886	3.229	15.583	1.749	6.037
8 bis unter 15	4.993	18.384	5.204	35.780	348	4.127	82	1.183	2.896	21.633	1.946	8.837
15 bis unter 30	7.354	51.743	7.582	75.787	686	14.371	189	5.030	4.254	35.967	2.714	20.419
30 bis unter 50	6.189	90.977	6.362	119.672	882	32.590	345	19.524	3.468	38.966	2.183	28.592
50 bis unter 100	7.193	351.831	7.327	410.837	1.853	129.320	1.071	111.286	3.768	97.798	2.329	72.433
100 bis unter 350	6.262	2.157.489	6.291	2.299.898	3.235	551.631	3.946	1.465.290	2.324	174.326	1.367	108.651
350 bis unter 500	383	339.130	383	354.573	203	70.399	331	272.688	84	7.812	33	3.674
500 bis unter 1.000	122	154.331	122	160.486	58	28.899	103	125.086	26	5.980	5	521
1.000 und mehr	19	69.838	19	77.994	9	21.739	15	53.355	3	1.900	1	1.000
Bundesländer												
Burgenland	868	62.505	875	69.531	108	12.892	71	30.926	604	19.203	206	6.510
Kärnten	4.840	143.649	5.009	167.094	553	49.335	242	57.675	2.321	29.703	2.225	30.381
Niederösterreich	8.286	900.525	8.456	994.185	1.819	209.293	1.571	564.275	4.696	140.004	2.355	80.613
Oberösterreich	9.340	1.212.551	9.583	1.320.564	2.534	261.796	2.483	851.620	4.680	121.793	2.821	85.355
Salzburg	1.664	10.260	1.747	12.468	99	4.254	22	1.814	1.067	4.449	580	1.951
Steiermark	9.557	890.361	9.858	962.558	2.317	311.375	1.726	543.283	5.055	71.307	2.829	36.593
Tirol	2.889	14.968	3.022	21.317	161	3.293	29	176	1.626	11.298	1.234	6.550
Vorarlberg	549	11.110	595	12.802	52	3.699	16	4.575	332	3.052	216	1.476
Wien	15	1.251	15	1.611	1	312	-	-	6	91	8	1.208

Q: STATISTIK AUSTRIA, Agrarstrukturerhebung/Erhebung über landwirtschaftliche Produktionsmethoden. - 1) Herkömmliches Festmist-/Jauchesystem.

HALTUNGSVERFAHREN FÜR LEGEHENNEN 2010

Tabelle 8.10

Strukturmerkmale	Legehennenbestand		Haltungsplätze für Legehennen insgesamt		d a v o n			
					Stroh (Tiefstreu-Laufstall)		Sonstige Haltungsverfahren ¹⁾	
	Betriebe	Stück	Betriebe	Plätze	Betriebe	Plätze	Betriebe	Plätze
Österreich								
Größenklassen der Großvieheinheiten (GVE)								
unter 5 GVE	17.722	284.102	18.166	408.869	15.809	334.329	2.419	74.540
5 bis unter 10 GVE	7.896	160.846	8.086	201.401	7.314	181.591	798	19.810
10 bis unter 20 GVE	11.009	337.930	11.268	393.467	10.285	343.862	1.019	49.605
20 bis unter 30 GVE	6.734	306.202	6.867	339.696	6.303	287.765	579	51.931
30 bis unter 50 GVE	5.843	656.954	5.968	710.289	5.403	576.884	586	133.405
50 bis unter 100 GVE	3.095	1.050.062	3.159	1.096.423	2.817	895.996	348	200.427
100 bis unter 200 GVE	901	1.529.724	915	1.555.651	763	1.267.668	157	287.983
200 GVE und mehr	232	2.658.024	234	2.684.765	186	1.987.486	52	697.279
zusammen	53.432	6.983.844	54.663	7.390.561	48.880	5.875.581	5.958	1.514.980
Größenklassen der Kulturfläche								
ohne Fläche	173	560.673	175	568.042	149	450.533	28	117.509
unter 1 ha	218	58.533	228	59.918	194	40.489	36	19.429
1 bis unter 2 ha	1.139	21.817	1.161	27.039	999	24.502	162	2.537
2 bis unter 5 ha	6.538	160.820	6.708	191.117	5.764	155.747	974	35.370
5 bis unter 10 ha	8.860	555.239	9.086	621.813	7.964	469.287	1.149	152.526
10 bis unter 20 ha	12.261	1.096.792	12.524	1.195.515	11.186	954.130	1.381	241.385
20 bis unter 30 ha	8.763	1.206.999	8.936	1.269.956	8.083	964.202	883	305.754
30 bis unter 50 ha	9.155	1.749.569	9.359	1.812.539	8.551	1.457.566	829	354.973
50 bis unter 100 ha	5.018	1.298.362	5.146	1.354.708	4.741	1.101.608	424	253.100
100 bis unter 200 ha	1.114	238.537	1.144	246.635	1.072	215.208	72	31.427
200 ha und mehr	193	36.503	196	43.279	177	42.309	20	970
zusammen	53.432	6.983.844	54.663	7.390.561	48.880	5.875.581	5.958	1.514.980
Erwerbsarten								
Haupterwerbsbetriebe	26.097	4.944.326	26.630	5.187.182	24.157	4.254.424	2.554	932.758
Nebenerwerbsbetriebe	25.793	1.007.517	26.468	1.160.036	23.394	890.470	3.165	269.566
Personengemeinschaften	1.436	357.929	1.458	364.943	1.240	288.570	219	76.373
Betr. jurist. Personen	106	674.072	107	678.400	89	442.117	20	236.283
Bergbauernbetriebe								
BHK-Gruppe 1	9.253	673.286	9.434	721.070	8.550	634.074	907	86.996
BHK-Gruppe 2	11.962	515.706	12.244	574.560	11.354	500.105	936	74.455
BHK-Gruppe 3	5.333	189.311	5.490	215.158	5.155	188.592	350	26.566
BHK-Gruppe 4	2.569	44.584	2.630	56.655	2.492	54.290	145	2.365
ohne BHK-Gruppe	24.315	5.560.957	24.865	5.823.118	21.329	4.498.520	3.620	1.324.598
Benachteiligte Gebiete	42.460	3.871.132	43.480	4.171.408	39.194	3.417.503	4.414	753.905
darunter Berggebiete	31.531	1.862.044	32.348	2.058.036	29.826	1.660.534	2.613	397.502
Betriebsformen								
Forstbetriebe	8.445	103.240	8.728	148.674	7.849	133.945	895	14.729
Gartenbaubetriebe	121	7.620	125	8.285	102	3.042	23	5.243
Marktfrochttbetriebe	3.801	80.504	3.872	105.270	3.404	91.601	482	13.669
Dauerkulturbetriebe	1.252	23.411	1.288	57.168	1.054	25.822	236	31.346
Futterbaubetriebe	28.782	438.780	29.439	568.650	26.890	520.546	2.637	48.104
Veredelungsbetriebe	3.778	5.819.383	3.846	5.941.516	3.204	4.648.824	666	1.292.692
Landw. Gemischtbetr.	7.253	510.906	7.365	560.998	6.377	451.801	1.019	109.197
Agrargemeinschaften	-	-	-	-	-	-	-	-
Nicht klassifiz. Betriebe	-	-	-	-	-	-	-	-
Größenklassen des Standardoutputs (in 1.000 Euro)								
unter 2	3.134	31.266	3.249	45.566	2.801	39.525	457	6.041
2 bis unter 8	11.907	171.039	12.194	233.294	10.751	204.949	1.484	28.345
8 bis unter 15	8.211	139.299	8.403	185.026	7.538	166.371	898	18.655
15 bis unter 30	10.220	226.267	10.445	280.919	9.454	252.367	1.024	28.552
30 bis unter 50	8.090	281.797	8.262	321.091	7.551	279.636	729	41.455
50 bis unter 100	8.063	696.773	8.237	782.112	7.440	642.460	819	139.652
100 bis unter 350	3.538	2.144.024	3.603	2.211.051	3.126	1.757.908	490	453.143
350 bis unter 500	159	912.336	160	928.605	132	743.072	31	185.533
500 bis unter 1.000	86	1.387.891	86	1.397.619	68	1.050.119	20	347.500
1.000 und mehr	24	993.152	24	1.005.278	19	739.174	6	266.104
Bundesländer								
Burgenland	1.629	302.808	1.657	313.525	1.415	287.055	246	26.470
Kärnten	5.467	467.557	5.645	512.687	5.125	412.128	537	100.559
Niederösterreich	9.900	1.542.439	10.120	1.618.409	9.361	1.299.221	799	319.188
Oberösterreich	13.326	1.519.909	13.578	1.597.795	11.880	1.207.821	1.746	389.974
Salzburg	3.482	124.997	3.572	141.686	3.370	135.410	211	6.276
Steiermark	14.563	2.796.275	14.905	2.954.513	12.840	2.298.033	2.099	656.480
Tirol	3.938	125.934	4.026	142.438	3.850	133.049	191	9.389
Vorarlberg	1.111	103.369	1.144	108.894	1.027	102.374	125	6.520
Wien	16	556	16	614	12	490	4	124

Q: STATISTIK AUSTRIA, Agrarstrukturerhebung/Erhebung über landwirtschaftliche Produktionsmethoden. - 1) Z.B. mobile Stallsysteme, Freiland- oder Bodenhaltung mit anderen Stallformen als Tiefstreu-Laufställe.

WEIDEHALTUNG 2010

Tabelle 8.11

Strukturmerkmale				Weidehaltung						Betriebe mit Weidehaltung					
				auf betriebseigenen Flächen			auf gemeinschaftlich genutzten Flächen			auf betriebs-eigenen und gemeinschaftlich genutzten Flächen		nur auf betriebseigenen Flächen		nur auf gemeinschaftlich genutzten Flächen	
				Betriebe	beweidete Fläche (in ha)	durchschn. Weide-dauer (Monate)	Betriebe	Anzahl Tiere	durchschn. Weide-dauer (Monate)	Betriebe	Betriebe	durchschn. Weide-dauer (Monate)	Betriebe	durchschn. Weide-dauer (Monate)	
Österreich															
Größenklassen der Großvieheinheiten (GVE)															
unter 5 GVE				12.166	54.712	6,9	3.801	41.894	4,4	3.378	8.788	7,5	423	4,6	
5 bis unter 10 GVE				9.966	55.936	6,1	4.400	48.570	3,8	4.157	5.809	6,8	243	4,1	
10 bis unter 20 GVE				13.214	131.158	6,0	6.034	83.481	3,8	5.860	7.354	6,4	174	4,0	
20 bis unter 30 GVE				7.475	112.865	5,9	3.271	59.595	3,7	3.187	4.288	6,1	84	4,5	
30 bis unter 50 GVE				5.854	115.890	5,9	2.551	60.454	3,8	2.466	3.388	6,1	85	4,1	
50 bis unter 100 GVE				2.443	58.802	6,1	1.013	33.778	3,8	978	1.465	6,3	35	4,6	
100 bis unter 200 GVE				402	11.569	6,6	134	8.264	4,0	127	275	6,9	7	4,9	
200 GVE und mehr				53	1.427	8,1	4	302	3,5	4	49	8,2	-	-	
zusammen				51.573	542.361	6,2	21.208	336.338	3,9	20.157	31.416	6,7	1.051	4,3	
Größenklassen der Kulturfäche															
ohne Fläche				-	-	-	37	702	4,2	-	-	-	37	4,2	
unter 1 ha				165	67	7,5	80	1.197	5,1	66	99	8,6	14	5,1	
1 bis unter 2 ha				935	902	7,8	297	3.192	5,0	258	677	8,5	39	5,0	
2 bis unter 5 ha				5.166	9.113	6,7	2.161	25.486	4,2	1.944	3.222	7,8	217	4,4	
5 bis unter 10 ha				7.396	23.633	6,3	3.233	39.020	4,0	2.995	4.401	7,1	238	4,4	
10 bis unter 20 ha				11.664	68.281	6,1	4.904	67.753	3,8	4.686	6.978	6,7	218	4,1	
20 bis unter 30 ha				8.612	76.143	6,0	3.452	54.540	3,8	3.334	5.278	6,3	118	4,2	
30 bis unter 50 ha				9.465	119.811	6,0	3.712	65.141	3,8	3.608	5.857	6,3	104	4,3	
50 bis unter 100 ha				5.997	128.203	6,1	2.513	52.744	3,8	2.461	3.536	6,3	52	4,5	
100 bis unter 200 ha				1.744	78.562	6,1	679	20.890	3,7	665	1.079	6,3	14	4,0	
200 ha und mehr				429	37.645	6,4	140	5.673	3,9	140	289	6,6	-	-	
zusammen				51.573	542.361	6,2	21.208	336.338	3,9	20.157	31.416	6,7	1.051	4,3	
Erwerbsarten															
Haupterwerbsbetriebe				25.720	363.760	6,0	10.891	193.198	3,8	10.540	15.180	6,3	351	4,2	
Nebenerwerbsbetriebe				24.469	154.053	6,4	9.887	132.894	4,0	9.215	15.254	7,1	672	4,4	
Personengemeinschaften				1.173	17.366	6,6	365	8.549	4,5	342	831	7,1	23	4,0	
Betr. jurist. Personen				211	7.182	6,8	65	1.697	4,6	60	151	7,2	5	5,8	
Bergbauernbetriebe															
BHK-Gruppe 1				9.411	95.362	6,0	3.452	57.724	3,9	3.288	6.123	6,3	164	4,4	
BHK-Gruppe 2				16.164	199.026	6,0	6.533	102.630	3,8	6.323	9.841	6,3	210	4,1	
BHK-Gruppe 3				8.921	111.914	5,7	4.820	71.063	3,7	4.627	4.294	6,4	193	4,2	
BHK-Gruppe 4				4.384	46.027	5,2	3.013	44.894	3,6	2.843	1.541	6,1	170	3,9	
ohne BHK-Gruppe				12.693	90.031	7,3	3.390	60.027	4,7	3.076	9.617	7,6	314	4,8	
Benachteiligte Gebiete				47.190	518.796	6,1	20.532	323.112	3,8	19.529	27.661	6,6	1.003	4,2	
darunter Berggebiete				42.514	496.085	5,9	19.924	314.837	3,7	18.968	23.546	6,4	956	4,1	
Betriebsformen															
Forstbetriebe				9.366	112.206	6,3	3.358	44.923	3,9	3.218	6.148	6,7	140	4,2	
Gartenbaubetriebe				56	366	7,8	15	355	5,6	14	42	8,3	1	12,0	
Marktfirchbetriebe				851	13.317	7,1	129	2.335	5,6	106	745	7,1	23	4,2	
Dauerkulturbetriebe				341	951	8,6	50	783	7,4	42	299	8,7	8	6,8	
Futterbaubetriebe				36.745	397.996	6,0	16.720	276.153	3,8	15.912	20.833	6,5	808	4,3	
Veredelungsbetriebe				808	3.154	8,3	109	1.277	6,0	104	704	8,5	5	6,4	
Landw. Gemischtbetr.				3.406	14.371	7,2	827	10.512	4,6	761	2.645	7,6	66	4,7	
Agrargemeinschaften				-	-	-	-	-	-	-	-	-	-	-	
Nicht klassifiz. Betriebe				-	-	-	-	-	-	-	-	-	-	-	
Größenklassen des Standardoutputs (in 1.000 Euro)															
unter 2				2.238	5.783	6,7	871	13.501	4,5	730	1.508	7,4	141	4,4	
2 bis unter 8				11.165	46.886	6,5	4.450	52.800	4,0	4.090	7.075	7,3	360	4,3	
8 bis unter 15				9.293	65.229	6,3	3.849	49.961	3,9	3.678	5.615	6,9	171	4,3	
15 bis unter 30				11.158	116.259	6,1	4.862	70.210	3,8	4.709	6.449	6,5	153	4,1	
30 bis unter 50				8.323	121.706	5,9	3.558	61.993	3,8	3.465	4.858	6,2	93	4,5	
50 bis unter 100				7.268	137.355	6,0	2.890	63.683	3,8	2.790	4.478	6,2	100	4,3	
100 bis unter 350				2.053	47.076	6,5	719	23.559	4,0	686	1.367	6,8	33	4,8	
350 bis unter 500				39	519	7,3	7	488	3,6	7	32	7,3	-	-	
500 bis unter 1.000				22	827	9,2	2	143	4,0	2	20	9,2	-	-	
1.000 und mehr				14	721	7,2	-	-	-	-	14	7,2	-	-	
Bundesländer															
Burgenland				402	2.111	9,1	63	1.136	8,7	56	346	9,1	7	9,4	
Kärnten				7.484	87.183	6,2	3.276	45.785	3,6	3.137	4.347	6,7	139	4,1	
Niederösterreich				6.857	68.506	6,7	1.196	14.688	5,0	1.143	5.714	6,8	53	5,6	
Oberösterreich				9.304	58.378	6,5	1.097	15.087	5,7	1.018	8.286	6,5	79	6,1	
Salzburg				5.637	92.136	5,6	3.314	55.416	3,7	3.245	2.392	5,9	69	4,2	
Steiermark				11.330	116.116	7,0	3.643	45.409	4,2	3.541	7.789	7,3	102	4,6	
Tirol				8.079	87.579	4,7	6.739	123.887	3,6	6.173	1.906	5,8	566	4,0	
Vorarlberg				2.467	30.326	5,8	1.879	34.924	3,4	1.843	624	6,2	36	3,8	
Wien				13	25	9,5	1	6	12,0	1	12	9,3	-	-	

Q: STATISTIK AUSTRIA, Agrarstrukturerhebung/Erhebung über landwirtschaftliche Produktionsmethoden. - Rundungsdifferenzen technisch bedingt.

Wirtschaftsdünger

DÜNGERSAMMELANLAGEN 2010

Tabelle 9.0

Strukturmerkmale		Jauchegruben			Gülleanlagen		darunter				Düngerstätten für Festmist			
		Be- triebe	Darunter Betriebe mit abge- deckten Jauche- gruben	m³	Be- triebe	Darunter Betriebe mit abge- deckten Gülle- anlagen	Güllebehälter/-keller		Lagune		Be- triebe	Darunter Betriebe mit abge- deckten Festmist- stätten	m²	
							Be- triebe	m³	Be- triebe	m³				
Österreich														
Größenklassen der														
Großvieheinheiten (GVE)														
unter	5 GVE	15.171	14.651	670.031	2.693	2.519	2.591	197.560	157	9.220	27.916	3.812	853.323	
5 bis unter	10 GVE	12.832	12.451	793.838	2.851	2.677	2.765	280.648	133	11.440	16.273	2.413	852.685	
10 bis unter	20 GVE	16.959	16.399	1.611.266	6.566	5.938	6.435	1.109.717	213	29.334	21.204	2.409	1.710.751	
20 bis unter	30 GVE	9.424	8.989	1.282.426	6.727	5.735	6.621	1.672.223	198	43.129	12.806	1.167	1.365.250	
30 bis unter	50 GVE	7.437	7.037	1.217.670	8.332	6.489	8.179	3.165.469	272	94.558	11.474	1.067	1.476.273	
50 bis unter	100 GVE	3.733	3.453	692.310	6.435	4.738	6.332	3.735.137	263	151.519	6.754	695	966.138	
100 bis unter	200 GVE	897	831	178.331	2.723	2.086	2.691	2.110.396	111	103.109	2.043	251	321.169	
200 GVE und mehr		170	152	75.120	706	487	698	889.303	35	51.894	479	116	162.903	
zusammen		66.623	63.963	6.520.992	37.033	30.669	36.312	13.160.453	1.382	494.203	98.949	11.930	7.708.492	
Größenklassen der														
Kulturlfläche														
ohne Fläche		149	137	11.297	116	78	115	128.053	8	4.349	513	86	34.257	
unter	1 ha	145	137	7.276	28	25	28	3.181	-	-	431	70	14.840	
1 bis unter	2 ha	906	881	31.754	147	139	140	10.253	10	323	1.957	288	48.785	
2 bis unter	5 ha	6.324	6.137	259.264	1.148	1.083	1.104	70.848	75	4.953	11.204	1.802	314.984	
5 bis unter	10 ha	10.363	10.042	587.268	2.344	2.202	2.272	227.522	109	7.737	15.194	2.182	624.933	
10 bis unter	20 ha	16.385	15.807	1.438.592	6.780	6.129	6.642	1.248.261	225	36.374	22.212	2.600	1.474.436	
20 bis unter	30 ha	11.923	11.461	1.391.475	7.816	6.593	7.670	2.274.031	276	74.937	16.415	1.708	1.496.627	
30 bis unter	50 ha	12.032	11.424	1.599.114	10.776	8.473	10.624	4.791.523	355	161.150	17.866	1.692	1.900.350	
50 bis unter	100 ha	6.615	6.252	923.079	6.461	4.849	6.343	3.575.864	255	146.603	10.336	1.143	1.330.761	
100 bis unter	200 ha	1.516	1.430	231.728	1.214	926	1.176	692.275	60	41.871	2.336	284	375.766	
200 ha und mehr		265	255	40.145	203	172	198	138.642	9	15.906	485	75	92.753	
zusammen		66.623	63.963	6.520.992	37.033	30.669	36.312	13.160.453	1.382	494.203	98.949	11.930	7.708.492	
Größenklassen der														
landw. genutzten Fläche														
unter	1 ha	573	553	28.106	94	82	90	10.969	6	1.754	1.469	171	41.563	
1 bis unter	2 ha	1.984	1.928	71.415	290	278	278	20.228	18	826	4.176	523	99.647	
2 bis unter	5 ha	11.339	11.006	487.448	2.109	1.991	2.033	135.143	116	5.609	17.899	2.847	566.212	
5 bis unter	10 ha	14.701	14.253	1.015.388	4.188	3.904	4.083	517.192	174	17.593	19.426	2.546	1.061.254	
10 bis unter	20 ha	19.047	18.303	2.098.494	10.740	9.352	10.537	2.507.479	352	79.969	25.615	2.692	2.206.997	
20 bis unter	30 ha	8.958	8.499	1.295.963	8.284	6.591	8.150	3.144.435	284	118.466	13.247	1.234	1.483.752	
30 bis unter	50 ha	6.340	5.945	1.001.670	7.785	5.789	7.661	4.362.680	274	142.546	10.343	1.002	1.334.420	
50 bis unter	100 ha	2.486	2.342	375.008	2.865	2.142	2.817	1.976.182	125	96.373	4.253	553	639.415	
100 bis unter	200 ha	418	399	86.648	386	312	376	280.959	16	14.575	720	120	157.214	
200 ha und mehr		62	58	11.062	49	38	49	58.342	2	11.250	116	18	35.934	
zusammen		65.908	63.286	6.471.202	36.790	30.479	36.074	13.013.609	1.367	488.961	97.264	11.706	7.626.408	
Erwerbsarten														
Haupterwerbsbetriebe		34.648	33.104	4.320.039	26.839	21.656	26.397	11.009.901	920	397.285	49.896	5.276	5.121.830	
Nebenerwerbsbetriebe		30.470	29.426	2.030.740	9.405	8.399	9.155	1.706.977	419	59.064	46.433	6.299	2.336.134	
Personengemeinschaften		1.396	1.334	152.812	680	532	655	337.470	34	21.704	2.351	300	159.857	
Betr. jurist. Personen		109	99	17.401	109	82	105	106.105	9	16.150	269	55	90.671	
Bergbauernbetriebe														
BHK-Gruppe 1		13.340	12.761	1.540.384	7.506	5.888	7.367	2.744.295	272	100.281	18.139	1.770	1.673.044	
BHK-Gruppe 2		17.524	16.914	1.738.460	8.727	7.198	8.559	2.708.456	291	89.414	23.766	2.695	1.996.031	
BHK-Gruppe 3		8.282	7.987	641.896	2.931	2.594	2.864	625.556	117	19.048	11.042	1.827	718.345	
BHK-Gruppe 4		4.185	4.043	248.372	1.197	1.120	1.172	159.033	43	4.304	5.482	1.253	251.845	
ohne BHK-Gruppe		23.292	22.258	2.351.880	16.672	13.869	16.350	6.923.113	659	281.156	40.520	4.385	3.069.227	
Benachteiligte Gebiete		55.169	53.055	5.112.375	26.056	21.630	25.490	8.352.089	1.010	354.645	79.577	9.928	5.935.070	
darunter Berggebiete		45.814	44.145	4.185.617	19.883	16.579	19.474	6.056.211	737	243.932	63.381	8.395	4.799.241	
Größenklassen des														
Standardoutputs														
(in 1.000 Euro)														
unter	2	2.014	1.942	64.814	316	302	297	13.294	27	870	4.913	767	97.212	
2 bis unter	8	13.537	13.115	622.436	2.405	2.262	2.321	169.292	136	8.314	21.180	3.179	715.071	
8 bis unter	15	11.472	11.090	765.781	3.028	2.791	2.952	378.155	120	11.902	15.313	2.006	839.250	
15 bis unter	30	14.474	13.978	1.317.184	5.438	4.855	5.332	965.754	174	28.198	18.773	2.083	1.460.850	
30 bis unter	50	11.019	10.543	1.408.272	6.747	5.784	6.622	1.590.243	219	43.481	14.964	1.411	1.500.198	
50 bis unter	100	10.077	9.564	1.588.481	10.607	8.323	10.411	4.089.615	364	140.392	15.518	1.475	1.874.478	
100 bis unter	350	3.885	3.602	722.588	7.920	5.965	7.817	5.219.442	310	208.220	7.836	873	1.069.924	
350 bis unter	500	98	90	21.031	404	270	396	446.892	20	25.126	284	63	66.026	
500 bis unter	1.000	39	34	7.491	144	102	141	212.513	9	16.350	134	55	41.463	
1.000 und mehr		8	5	2.914	24	15	23	75.253	3	11.350	34	18	44.020	
Bundesländer														
Burgenland		817	771	73.889	305	264	280	122.077	32	12.639	2.272	347	183.755	
Kärnten		7.695	7.357	602.825	2.670	2.107	2.609	881.204	105	29.951	10.055	1.678	759.024	
Niederösterreich		12.272	11.847	1.079.825	8.490	7.081	8.352	3.064.513	274	81.905	19.525	1.888	1.825.247	
Oberösterreich		16.571	15.748	2.249.366	12.248	9.561	12.067	4.929.687	369	122.168	23.409	1.946	2.092.094	
Salzburg		5.587	5.413	624.612	2.258	2.059	2.226	793.248	69	23.384	7.529	636	600.024	
Steiermark		13.070	12.565	976.627	7.595	6.353	7.385	2.502.995	378	180.656	21.708	2.082	1.409.029	
Tirol		8.629	8.386	649.157	2.304	2.194	2.243	489.462	110	10.829	11.430	2.982	658.677	
Vorarlberg		1.974	1.868	264.381	1.159	1.046	1.146	376.050	44	32.670	2.992	366	178.748	
Wien		8	8	310	4	4	4	1.217	1	1	29	5	1.894	

Q: STATISTIK AUSTRIA, Agrarstrukturerhebung/Erhebung über landwirtschaftliche Produktionsmethoden.

WIRTSCHAFTSDÜNGERABGABE 2010
(Verbringung von Wirtschaftsdünger vom Betrieb)

Tabelle 9.1

Strukturmerkmale	Betriebe mit Viehhaltung insgesamt	Betriebe mit Wirtschaftsdünger- aufkommen	davon Betriebe mit Wirtschaftsdüngerabgabe an andere Betriebe etc.				
			keiner	1-24%	25-49%	50-74%	75-100%
Österreich							
Größenklassen der Großvieheinheiten (GVE)							
unter 5 GVE	32.439	31.782	24.561	3.280	1.481	68	2.392
5 bis unter 10 GVE	17.061	17.061	14.978	653	1.041	22	367
10 bis unter 20 GVE	22.230	22.230	20.313	568	1.071	20	258
20 bis unter 30 GVE	13.475	13.475	12.512	324	549	2	88
30 bis unter 50 GVE	12.245	12.245	11.333	323	524	1	64
50 bis unter 100 GVE	7.727	7.727	6.995	274	421	4	33
100 bis unter 200 GVE	3.078	3.078	2.571	196	258	5	48
200 GVE und mehr	863	863	601	84	126	4	48
zusammen	109.118	108.461	93.864	5.702	5.471	126	3.298
Größenklassen der Kulturfäche							
ohne Fläche	667	667	230	66	15	14	342
unter 1 ha	516	502	340	55	29	4	74
1 bis unter 2 ha	2.275	2.228	1.718	194	147	6	163
2 bis unter 5 ha	12.692	12.463	9.881	1.012	733	34	803
5 bis unter 10 ha	16.770	16.594	13.637	1.205	993	19	740
10 bis unter 20 ha	24.088	23.990	20.928	1.183	1.312	20	547
20 bis unter 30 ha	17.745	17.706	16.011	640	816	15	224
30 bis unter 50 ha	19.729	19.706	17.963	700	829	6	208
50 bis unter 100 ha	11.494	11.475	10.379	506	447	6	137
100 bis unter 200 ha	2.587	2.579	2.306	110	119	2	42
200 ha und mehr	555	551	471	31	31	-	18
zusammen	109.118	108.461	93.864	5.702	5.471	126	3.298
Größenklassen der landw. genutzten Fläche							
unter 1 ha	1.815	1.733	1.230	186	72	7	238
1 bis unter 2 ha	4.914	4.805	3.733	430	255	11	376
2 bis unter 5 ha	19.765	19.572	16.185	1.464	1.229	25	669
5 bis unter 10 ha	20.918	20.858	18.136	1.065	1.252	16	389
10 bis unter 20 ha	27.477	27.425	24.877	967	1.251	16	314
20 bis unter 30 ha	14.390	14.371	13.156	500	588	5	122
30 bis unter 50 ha	11.742	11.737	10.604	521	505	4	103
50 bis unter 100 ha	4.870	4.860	4.272	281	221	2	84
100 bis unter 200 ha	825	823	694	58	48	1	22
200 ha und mehr	129	129	114	5	7	-	3
zusammen	106.845	106.313	93.001	5.477	5.428	87	2.320
Erwerbsarten							
Haupterwerbsbetriebe	54.408	54.299	49.170	1.970	2.483	29	647
Nebenerwerbsbetriebe	51.627	51.117	42.280	3.479	2.800	89	2.469
Personengemeinschaften	2.737	2.710	2.190	217	158	7	138
Betr. jurist. Personen	346	335	224	36	30	1	44
Bergbauernbetriebe							
BHK-Gruppe 1	19.185	19.146	17.474	631	805	10	226
BHK-Gruppe 2	25.061	25.025	22.958	730	1.080	11	246
BHK-Gruppe 3	11.595	11.583	10.501	351	599	7	125
BHK-Gruppe 4	5.742	5.739	5.112	202	372	5	48
ohne BHK-Gruppe	47.535	46.968	37.819	3.788	2.615	93	2.653
Benachteiligte Gebiete	86.411	85.894	74.967	4.087	4.302	106	2.432
darunter Berggebiete	67.884	67.531	60.038	2.484	3.300	84	1.625
Betriebsformen							
Forstbetriebe	16.294	16.060	13.254	1.020	684	33	1.069
Gartenbaubetriebe	228	220	181	14	8	-	17
Marktf fruchtbetriebe	5.256	5.197	3.818	864	124	5	386
Dauerkulturbetriebe	1.965	1.859	1.335	282	62	2	178
Futterbaubetriebe	64.102	64.102	57.846	2.005	3.092	57	1.102
Veredelungsbetriebe	8.910	8.910	7.283	565	781	17	264
Landw. Gemischtbetr.	12.363	12.113	10.147	952	720	12	282
Agrargemeinschaften	-	-	-	-	-	-	-
Nicht klassifiz. Betriebe	-	-	-	-	-	-	-
Bundesländer							
Burgenland	2.657	2.609	1.825	484	157	10	133
Kärnten	11.353	11.255	9.673	543	654	19	366
Niederösterreich	21.433	21.295	18.348	1.266	932	23	726
Oberösterreich	25.801	25.675	23.183	928	938	22	604
Salzburg	7.875	7.856	7.082	235	416	8	115
Steiermark	24.894	24.713	20.463	1.680	1.456	26	1.088
Tirol	11.915	11.885	10.527	428	714	13	203
Vorarlberg	3.151	3.135	2.737	135	201	5	57
Wien	39	38	26	3	3	-	6

Q: STATISTIK AUSTRIA, Agrarstrukturerhebung/Erhebung über landwirtschaftliche Produktionsmethoden.

Nebentätigkeiten und ländliche Entwicklung

Strukturmerkmale	Betriebe insgesamt	Betriebe mit Nebentätigkeiten	Darunter					
			Fremdenverkehr u. sonstige Freizeitaktivitäten	Handwerk	Verarbeitung u. Verkauf landw. Erzeugnisse	Erzeugung und Vermarktung von erneuerbarer Energie	Be- und Verarbeitung von Holz	Aquakultur

Österreich**Größenklassen der Kulturfäche**

ohne Fläche	667	32	9	-	14	7	-	-
unter 1 ha	3.554	225	72	19	120	8	1	-
1 bis unter 2 ha	5.510	375	158	9	143	26	3	8
2 bis unter 5 ha	27.573	2.460	1.027	75	757	218	47	31
5 bis unter 10 ha	31.014	4.221	1.538	71	1.453	455	115	36
10 bis unter 20 ha	34.098	12.617	2.333	95	2.425	940	161	64
20 bis unter 30 ha	22.381	11.637	1.527	77	1.776	1.020	146	43
30 bis unter 50 ha	24.785	15.643	1.753	67	2.054	1.872	224	51
50 bis unter 100 ha	16.118	11.126	1.274	27	1.339	1.346	151	69
100 bis unter 200 ha	5.108	3.973	460	10	368	334	77	28
200 ha und mehr	2.509	2.239	142	4	100	185	43	29
zusammen	173.317	64.548	10.293	454	10.549	6.411	968	359

Erwerbsarten

Haupterwerbsbetriebe	66.802	32.657	5.366	201	6.363	4.142	515	180
Nebenerwerbsbetriebe	93.895	25.818	4.653	231	3.809	1.989	395	153
Personengemeinschaften	5.570	1.669	188	12	238	143	26	15
Betr. jurist. Personen	7.050	4.404	86	10	139	137	32	11

Bergbauernbetriebe

BHK-Gruppe 1	21.136	9.212	1.613	52	1.743	1.265	166	60
BHK-Gruppe 2	27.059	15.209	2.921	125	2.175	1.726	265	101
BHK-Gruppe 3	12.271	7.670	1.851	64	933	543	136	33
BHK-Gruppe 4	6.050	3.469	1.012	38	439	192	78	15
ohne BHK-Gruppe	106.801	28.988	2.896	175	5.259	2.685	323	150
Benachteiligte Gebiete	129.117	55.014	9.612	377	7.949	4.866	850	304
darunter Berggebiete	96.891	47.849	8.773	330	6.068	3.911	762	237

Betriebsformen

Forstbetriebe	46.564	21.314	2.157	72	1.128	1.238	327	133
Gartenbaubetriebe	1.665	269	10	26	144	25	1	2
Marktfruchtbetriebe	21.390	3.605	324	30	837	577	60	39
Dauerkulturbetriebe	13.137	2.359	911	12	1.006	166	12	10
Futterbaubetriebe	64.102	27.601	6.303	250	4.802	3.372	480	121
Veredelungsbetriebe	8.910	2.764	124	24	896	494	22	16
Landw. Gemischtbetr.	13.415	4.010	430	39	1.672	505	53	38
Agrargemeinschaften	4.106	2.626	34	1	64	34	13	-
Nicht klassifiz. Betriebe	28	-	-	-	-	-	-	-

Größenklassen des Standardoutputs

(in 1.000 Euro)								
unter 2	26.017	1.502	612	37	232	168	43	25
2 bis unter 8	41.562	11.985	1.919	96	1.443	659	154	67
8 bis unter 15	22.564	9.762	1.608	85	1.504	644	138	48
15 bis unter 30	25.781	12.706	2.168	81	2.107	992	218	61
30 bis unter 50	19.976	10.534	1.778	63	1.698	1.117	180	44
50 bis unter 100	21.591	11.345	1.518	65	2.159	1.704	178	65
100 bis unter 350	14.391	6.101	656	26	1.309	1.011	44	38
350 bis unter 500	802	330	15	1	64	55	5	4
500 bis unter 1.000	450	180	15	-	21	28	5	4
1.000 und mehr	183	103	4	-	12	33	3	3

Bundesländer

Burgenland	9.793	1.590	328	6	302	57	15	1
Kärnten	18.174	9.735	1.275	50	1.004	361	116	37
Niederösterreich	41.570	13.182	867	74	2.129	1.749	165	95
Oberösterreich	33.341	10.474	846	68	2.044	2.175	197	74
Salzburg	9.785	4.994	1.835	54	706	420	113	17
Steiermark	39.388	14.956	1.687	74	2.776	1.030	180	119
Tirol	16.215	7.862	3.069	105	1.206	412	154	12
Vorarlberg	4.493	1.683	363	22	365	198	27	4
Wien	558	72	23	1	17	9	1	-

Q: STATISTIK AUSTRIA, Agrarstrukturerhebung. - 1) Nebentätigkeiten direkt mit dem Betrieb in Verbindung stehend. - 2) Z.B. teilweise Vermietung von überwiegend landwirtschaftlich genutzten Gebäuden.

Darunter				Bedeutung der Nebentätigkeiten für die Betriebe			Strukturmerkmale
Vertragliche Arbeiten		Forstwirtschaft	Sonstige ²⁾	Anteil der Nebentätigkeiten am Gesamtumsatz			
für andere land- und forstwirtschaftliche Betriebe	Kommunal- dienst, Winterdienst und dgl.			1-9%	10-49%	50-100%	

Österreich**Größenklassen der Kulturfläche**

3	3	2	-	15	9	8 ohne Fläche		
6	7	5	15	90	76	59	unter	1 ha
9	18	19	23	165	114	96	1 bis unter	2 ha
88	106	456	96	1.206	664	590	2 bis unter	5 ha
210	240	932	165	2.062	1.347	812	5 bis unter	10 ha
501	612	8.062	321	9.623	2.235	759	10 bis unter	20 ha
554	728	9.075	209	9.878	1.448	311	20 bis unter	30 ha
962	1.369	13.165	275	13.878	1.515	250	30 bis unter	50 ha
787	1.179	9.722	267	9.984	951	191	50 bis unter	100 ha
206	281	3.724	72	3.574	273	126	100 bis unter	200 ha
65	55	2.191	78	1.975	92	172	200 ha und mehr	
3.391	4.598	47.353	1.521	52.450	8.724	3.374	zusammen	

Erwerbsarten

2.546	3.527	23.268	780	26.684	4.980	993	Haupterwerbsbetriebe
738	966	18.577	620	20.308	3.450	2.060	Nebenerwerbsbetriebe
62	76	1.264	47	1.372	183	114	Personengemeinschaften
45	29	4.244	74	4.086	111	207	Betr. jurist. Personen

Bergbauernbetriebe

569	695	6.689	225	7.426	1.438	348	BHK-Gruppe 1
758	1.108	12.388	245	12.681	1.950	578	BHK-Gruppe 2
374	497	6.275	108	6.287	1.026	357	BHK-Gruppe 3
168	139	2.669	65	2.792	497	180	BHK-Gruppe 4
1.522	2.159	19.332	878	23.264	3.813	1.911	ohne BHK-Gruppe
2.344	3.211	43.105	1.014	45.390	6.855	2.769	Benachteiligte Gebiete
1.993	2.603	38.907	847	39.958	5.593	2.298	darunter Berggebiete

Betriebsformen

360	608	20.129	279	18.998	1.232	1.084	Forstbetriebe
13	23	72	24	139	81	49	Gartenbaubetriebe
468	661	1.480	250	2.520	801	284	Marktfrochbetriebe
75	133	590	58	1.436	681	242	Dauerkulturbetriebe
1.857	2.307	19.225	676	21.931	4.490	1.180	Futterbaubetriebe
276	390	1.355	76	2.101	474	189	Veredelungsbetriebe
338	474	1.925	117	2.826	906	278	Landw. Gemischtbetr.
4	2	2.577	41	2.499	59	68	Agrargemeinschaften
-	-	-	-	-	-	-	Nicht klassifiz. Betriebe

Größenklassen des Standardoutputs (in 1.000 Euro)

40	54	462	67	736	325	441	unter	2
223	293	8.822	206	9.667	1.374	944	2 bis unter	8
304	385	7.438	204	7.906	1.327	529	8 bis unter	15
595	778	9.844	320	10.239	1.856	611	15 bis unter	30
640	943	8.144	246	8.651	1.539	344	30 bis unter	50
925	1.310	8.354	269	9.584	1.467	294	50 bis unter	100
609	788	3.828	164	5.163	780	158	100 bis unter	350
33	33	227	23	274	39	17	350 bis unter	500
14	10	142	12	151	14	15	500 bis unter	1.000
8	4	92	10	79	3	21	1.000 und mehr	

Bundesländer

106	137	799	30	1.131	346	113	Burgenland
288	459	8.760	105	8.627	711	397	Kärnten
803	1.337	9.324	344	11.040	1.632	510	Niederösterreich
849	985	6.821	386	8.226	1.660	588	Oberösterreich
272	322	3.671	145	3.907	816	271	Salzburg
563	940	11.813	242	12.432	1.785	739	Steiermark
387	284	5.204	212	5.850	1.387	625	Tirol
118	128	946	47	1.201	371	111	Vorarlberg
5	6	15	10	36	16	20	Wien

Strukturmerkmale	Betriebe mit Tourismus insgesamt	Einsaisonbetriebe	Darunter mit							
			Angebot von		Fremdenzimmer			Ferienwohnungen		
			Voll-/ Halbpension	Frühstücks-pension	Betriebe	Anzahl	Betten (inkl. Zusatzbetten)	Betriebe	Anzahl	Betten (inkl. Zusatzbetten)

Österreich**Größenklassen der Kulturfäche**

ohne Fläche	8	1	-	1	1	6	11	-	-	-
unter 1 ha	54	35	-	18	26	100	204	14	22	73
1 bis unter 2 ha	133	53	2	26	26	151	327	30	53	227
2 bis unter 5 ha	954	330	12	190	212	951	1.923	162	295	1.131
5 bis unter 10 ha	1.471	502	32	270	332	1.626	3.435	254	484	1.810
10 bis unter 20 ha	2.272	759	37	395	482	2.196	4.590	405	762	2.938
20 bis unter 30 ha	1.480	479	34	236	284	1.420	3.312	281	538	2.119
30 bis unter 50 ha	1.704	532	23	258	308	1.217	2.531	332	643	2.606
50 bis unter 100 ha	1.240	417	26	173	208	942	2.032	261	491	2.016
100 bis unter 200 ha	448	140	13	52	67	329	758	89	232	965
200 ha und mehr	131	56	1	18	26	169	463	36	75	311
zusammen	9.895	3.304	180	1.637	1.972	9.107	19.586	1.864	3.595	14.196

Erwerbsarten

Haupterwerbsbetriebe	5.158	1.767	79	902	1.054	4.296	9.193	1.018	1.977	7.848
Nebenerwerbsbetriebe	4.506	1.417	91	683	839	4.192	8.471	794	1.500	5.889
Personengemeinschaften	169	78	4	39	52	238	518	35	63	270
Betr. jurist. Personen	62	42	6	13	27	381	1.404	17	55	189

Bergbauernbetriebe

BHK-Gruppe 1	1.565	546	33	249	306	1.230	2.603	346	744	2.871
BHK-Gruppe 2	2.876	682	46	305	370	1.440	2.999	429	827	3.400
BHK-Gruppe 3	1.834	420	20	174	215	860	1.848	258	432	1.787
BHK-Gruppe 4	1.004	290	9	96	126	575	1.231	203	307	1.423
ohne BHK-Gruppe	2.616	1.366	72	813	955	5.002	10.905	628	1.285	4.715
Benachteiligte Gebiete	9.346	3.013	165	1.444	1.760	8.242	17.821	1.728	3.337	13.351
darunter Berggebiete	8.589	2.501	139	1.154	1.405	6.353	13.888	1.486	2.816	11.422

Größenklassen des**Standardoutputs**

(in 1.000 Euro)										
unter 2	597	169	10	75	96	499	1.035	90	168	697
2 bis unter 8	1.868	561	24	253	328	1.698	3.913	314	610	2.414
8 bis unter 15	1.543	476	29	215	265	1.245	2.570	291	521	2.099
15 bis unter 30	2.078	655	49	316	377	1.682	3.643	384	707	2.843
30 bis unter 50	1.722	519	31	256	293	1.239	2.600	306	603	2.345
50 bis unter 100	1.440	527	25	268	325	1.263	2.780	295	632	2.494
100 bis unter 350	621	380	12	243	276	1.416	2.925	178	341	1.257
350 bis unter 500	10	7	-	5	5	24	52	2	5	22
500 bis unter 1.000	13	10	-	6	7	41	68	4	8	25
1.000 und mehr	3	-	-	-	-	-	-	-	-	-

Bundesländer

Burgenland	299	241	5	136	184	1.049	2.208	87	175	624
Kärnten	1.253	720	38	304	390	2.054	4.159	451	993	4.047
Niederösterreich	756	375	23	229	242	987	2.170	200	358	1.185
Oberösterreich	792	421	41	210	256	1.263	2.551	258	562	2.130
Salzburg	1.813	332	16	149	187	818	2.349	190	371	1.586
Steiermark	1.587	638	43	374	411	1.636	3.452	322	571	2.140
Tirol	3.035	514	14	217	273	1.194	2.480	315	509	2.236
Vorarlberg	354	59	-	16	26	93	193	40	54	242
Wien	6	4	-	2	3	13	24	1	2	6

Q: STATISTIK AUSTRIA, Agrarstrukturerhebung.

Zwei- saison- be- triebe	Darunter mit								Strukturmerkmale		
	Angebot von		Fremdenzimmer			Ferienwohnungen					
	Voll-/ Halb- pension	Früh- stücks- pension	Be- triebe	Anzahl	Betten (inkl. Zusatz- betten)	Be- triebe	Anzahl	Betten (inkl. Zusatz- betten)			
Österreich											
Größenklassen der Kulturfäche											
7	-	5	5	32	52	4	7	29	ohne Fläche		
19	1	9	11	53	115	12	18	65	unter 1 ha		
80	5	40	47	291	603	41	81	339	1	bis unter	2 ha
624	39	289	304	1.681	3.455	404	859	3.607	2	bis unter	5 ha
969	63	447	505	2.536	5.310	640	1.292	5.277	5	bis unter	10 ha
1.513	110	664	809	4.206	9.479	1.004	2.462	8.625	10	bis unter	20 ha
1.001	84	456	557	3.087	6.578	663	1.399	5.806	20	bis unter	30 ha
1.172	89	536	634	3.298	7.114	807	1.734	7.082	30	bis unter	50 ha
823	70	388	457	2.424	5.064	575	1.390	5.508	50	bis unter	100 ha
308	31	131	158	900	1.946	214	530	2.321	100	bis unter	200 ha
75	14	29	37	377	801	51	195	806	200	ha und mehr	
6.591	506	2.994	3.524	18.885	40.517	4.415	9.967	39.465	zusammen		
Erwerbsarten											
3.391	184	1.551	1.817	7.985	17.077	2.332	5.396	20.889	Haupterwerbsbetriebe		
3.089	306	1.401	1.653	10.486	22.396	2.013	4.398	17.851	Nebenerwerbsbetriebe		
91	12	37	46	318	780	58	122	500	Personengemeinschaften		
20	4	5	8	96	264	12	51	225	Betr. jurist. Personen		
Bergbauernbetriebe											
1.019	53	518	595	3.005	6.541	667	1.495	5.884	BHK-Gruppe 1		
2.194	181	1.011	1.175	6.034	12.835	1.509	3.856	13.845	BHK-Gruppe 2		
1.414	107	557	677	3.465	7.524	1.014	2.132	9.369	BHK-Gruppe 3		
714	37	222	264	1.247	2.681	551	1.018	4.762	BHK-Gruppe 4		
1.250	128	686	813	5.134	10.936	674	1.466	5.605	ohne BHK-Gruppe		
6.333	490	2.816	3.316	17.920	38.632	4.312	9.767	38.805	Benachteiligte Gebiete		
6.088	475	2.651	3.134	17.164	37.078	4.202	9.577	38.143	darunter Berggebiete		
Größenklassen des Standardoutputs (in 1.000 Euro)											
428	41	184	210	1.324	2.707	280	615	2.389	unter 2		
1.307	102	591	680	3.796	8.326	862	1.756	7.357	2	bis unter	8
1.067	101	469	561	3.085	6.724	711	1.496	6.085	8	bis unter	15
1.423	107	623	771	4.092	8.874	963	2.489	8.662	15	bis unter	30
1.203	81	572	653	3.189	6.702	825	1.799	7.542	30	bis unter	50
913	54	417	501	2.602	5.527	619	1.443	5.887	50	bis unter	100
241	20	132	142	772	1.605	151	358	1.491	100	bis unter	350
3	-	3	3	11	22	1	1	6	350	bis unter	500
3	-	3	3	14	30	-	-	-	500	bis unter	1.000
3	-	-	-	-	-	3	10	46	1.000	und mehr	
Bundesländer											
58	4	29	37	187	400	32	59	226	Burgenland		
533	86	229	270	1.969	4.166	369	980	4.024	Kärnten		
381	31	248	261	1.080	2.144	194	350	1.170	Niederösterreich		
371	37	203	243	1.073	2.188	221	491	1.898	Oberösterreich		
1.481	94	653	836	4.097	9.065	1.012	2.295	9.852	Salzburg		
949	122	548	600	3.101	6.711	512	1.432	4.030	Steiermark		
2.521	124	1.005	1.192	6.880	14.872	1.828	3.940	16.190	Tirol		
295	8	79	83	484	951	247	420	2.075	Vorarlberg		
2	-	-	2	14	20	-	-	-	Wien		

ERZEUGUNG VON ERNEUERBARER ENERGIE 2010

Tabelle 10.2

Strukturmerkmale			Betriebe insgesamt	Verwendete Einrichtungen nach Art der Energiequelle					
				Windkraft	Biomasse		Sonnenkraft	Wasserkraft	Sonstige Energiequellen
					festе und flüssige Biomasse	Biogas (Methan)			
Österreich									
Größenklassen der Kulturfäche									
ohne Fläche			7	-	2	3	1	-	1
unter 1 ha			9	1	4	-	3	1	
1 bis unter 2 ha			31	-	14	-	19	1	4
2 bis unter 5 ha			282	2	133	3	143	17	15
5 bis unter 10 ha			547	4	288	7	273	36	16
10 bis unter 20 ha			1.075	11	636	36	456	56	51
20 bis unter 30 ha			1.108	10	759	27	388	25	51
30 bis unter 50 ha			1.980	22	1.412	73	564	60	95
50 bis unter 100 ha			1.400	12	989	124	330	52	71
100 bis unter 200 ha			351	4	253	25	53	49	11
200 ha und mehr			193	1	132	9	15	56	8
zusammen			6.983	67	4.622	307	2.245	353	323
Erwerbsarten									
Haupterwerbsbetriebe			4.449	46	3.004	214	1.391	160	200
Nebenerwerbsbetriebe			2.231	20	1.437	62	777	145	105
Personengemeinschaften			155	1	97	14	56	11	6
Betr. jurist. Personen			148	-	84	17	21	37	12
Bergbauernbetriebe									
BHK-Gruppe 1			1.383	15	974	63	436	31	59
BHK-Gruppe 2			1.829	12	1.316	26	521	101	77
BHK-Gruppe 3			567	1	387	5	173	58	25
BHK-Gruppe 4			202	1	113	3	85	32	7
ohne BHK-Gruppe			3.002	38	1.832	210	1.030	131	155
Benachteiligte Gebiete			5.287	40	3.640	179	1.567	312	237
darunter Berggebiete			4.207	27	2.843	125	1.273	292	190
Betriebsformen									
Forstbetriebe			1.346	10	1.006	16	270	162	57
Gartenbaubetriebe			29	1	18	-	9	1	4
Marktfuchtbetriebe			622	15	352	86	204	17	30
Dauerkulturbetriebe			220	3	127	1	107	4	9
Futterbaubetriebe			3.637	28	2.494	112	1.192	138	159
Veredelungsbetriebe			539	5	305	57	212	8	32
Landw. Gemischtbetr.			553	5	301	35	244	13	28
Agrargemeinschaften			37	-	19	-	7	10	4
Nicht klassifiz. Betriebe			-	-	-	-	-	-	-
Größenklassen des Standardoutputs									
(in 1.000 Euro)									
unter 2			204	-	117	3	83	16	10
2 bis unter 8			764	7	443	17	301	63	31
8 bis unter 15			706	5	449	18	247	58	35
15 bis unter 30			1.083	10	723	42	367	50	39
30 bis unter 50			1.189	12	841	38	344	46	57
50 bis unter 100			1.822	17	1.287	77	518	65	94
100 bis unter 350			1.087	15	685	89	352	35	53
350 bis unter 500			62	1	39	11	21	2	2
500 bis unter 1.000			31	-	18	7	8	4	2
1.000 und mehr			35	-	20	5	4	14	
Bundesländer									
Burgenland			59	2	39	5	15	-	2
Kärnten			380	-	233	27	110	39	22
Niederösterreich			1.833	31	1.054	104	736	50	93
Oberösterreich			2.450	19	1.815	83	707	82	106
Salzburg			425	3	303	12	131	32	17
Steiermark			1.180	10	864	32	268	84	45
Tirol			442	2	245	18	155	55	26
Vorarlberg			203	-	66	25	117	11	10
Wien			11	-	3	1	6	-	2

Q: STATISTIK AUSTRIA, Agrarstrukturerhebung. - Rundungsdifferenzen technisch bedingt.

Strukturmerkmale	Betriebe mit Fördermaßnahmen zur Entwicklung					
	Inanspruchnahme von Beratungsdiensten	Modernisierung landwirtschaftlicher Betriebe	Erhöhung der Wertschöpfung bei land- und forstwirtschaftlichen Erzeugnissen	Einhaltung von Normen auf Grundlage gemeinschaftlicher Rechtsvorschriften	Teilnahme der Landwirte an Lebensmittelqualitätsregelungen	Zahlungen für Landwirtschaftsflächen im Rahmen von NATURA 2000

Österreich

Größenklassen der Kulturfäche

ohne Fläche	-	16	1	-	13	-
unter 1 ha	-	118	-	-	34	-
1 bis unter 2 ha	-	97	-	-	57	-
2 bis unter 5 ha	-	478	-	-	1.063	-
5 bis unter 10 ha	-	1.454	10	-	2.349	-
10 bis unter 20 ha	-	3.772	29	-	4.877	-
20 bis unter 30 ha	-	3.960	33	-	3.908	-
30 bis unter 50 ha	-	6.336	73	-	4.932	-
50 bis unter 100 ha	-	4.743	62	-	3.439	-
100 bis unter 200 ha	-	1.148	39	-	1.072	-
200 ha und mehr	-	285	20	-	259	-
zusammen	-	22.407	267	-	22.003	-

Erwerbsarten

Haupterwerbsbetriebe	-	16.883	191	-	12.569	-
Nebenerwerbsbetriebe	-	4.764	45	-	8.670	-
Personengemeinschaften	-	485	11	-	552	-
Betr. jurist. Personen	-	275	20	-	212	-

Bergbauernbetriebe

BHK-Gruppe 1	-	4.100	39	-	3.579	-
BHK-Gruppe 2	-	5.182	97	-	6.138	-
BHK-Gruppe 3	-	2.057	11	-	3.104	-
BHK-Gruppe 4	-	818	3	-	1.281	-
ohne BHK-Gruppe	-	10.250	117	-	7.901	-
Benachteiligte Gebiete	-	16.297	195	-	17.543	-
darunter Berggebiete	-	12.597	157	-	14.598	-

Betriebsformen

Forstbetriebe	-	1.874	63	-	3.559	-
Gartenbaubetriebe	-	335	1	-	76	-
Marktfrochbetriebe	-	1.330	14	-	2.610	-
Dauerkulturbetriebe	-	1.764	31	-	826	-
Futterbaubetriebe	-	12.575	111	-	11.611	-
Veredelungsbetriebe	-	2.663	17	-	1.542	-
Landw. Gemischtbetr.	-	1.686	27	-	1.712	-
Agrargemeinschaften	-	180	3	-	67	-
Nicht klassifiz. Betriebe	-	-	-	-	-	-

Größenklassen des Standardoutputs

(in 1.000 Euro)						
unter 2	-	109	2	-	527	-
2 bis unter 8	-	1.208	10	-	3.518	-
8 bis unter 15	-	1.761	8	-	3.736	-
15 bis unter 30	-	3.293	44	-	4.818	-
30 bis unter 50	-	3.626	47	-	3.477	-
50 bis unter 100	-	6.103	80	-	3.372	-
100 bis unter 350	-	5.712	55	-	2.310	-
350 bis unter 500	-	377	6	-	151	-
500 bis unter 1.000	-	172	8	-	82	-
1.000 und mehr	-	46	7	-	12	-

Bundesländer

Burgenland	-	814	23	-	861	-
Kärnten	-	1.947	10	-	1.366	-
Niederösterreich	-	5.428	158	-	4.877	-
Oberösterreich	-	5.319	41	-	3.947	-
Salzburg	-	1.807	26	-	3.282	-
Steiermark	-	5.412	6	-	4.683	-
Tirol	-	1.314	1	-	2.572	-
Vorarlberg	-	258	2	-	394	-
Wien	-	108	-	-	21	-

Q: STATISTIK AUSTRIA, Agrarstrukturerhebung.

des ländlichen Raums im Zeitraum 2008-2010						Strukturmerkmale
Zahlungen im Zusammenhang mit der Wasser- rahmenrichtlinie	Zahlungen für Agrarumweltmaßnahmen		Zahlungen für Tierschutz- maßnahmen	Diversifizierung hin zu nichtland- wirtschaftlichen Tätigkeiten	Förderung des Fremdenverkehrs	
	insgesamt	darunter im Rahmen der biologischen Landwirtschaft				

Österreich**Größenklassen der
Kulturfläche**

-	39	2	4	-	- ohne Fläche
-	600	27	9	3	- unter 1 ha
-	950	61	48	3	1 1 bis unter 2 ha
-	10.963	1.152	2.327	15	4 2 bis unter 5 ha
-	16.671	2.414	4.957	50	2 5 bis unter 10 ha
-	26.140	4.838	9.053	105	3 10 bis unter 20 ha
-	19.501	3.763	6.942	95	1 20 bis unter 30 ha
-	22.549	4.407	7.629	120	1 30 bis unter 50 ha
-	14.754	3.114	5.128	96	3 50 bis unter 100 ha
-	4.121	1.081	1.582	37	3 100 bis unter 200 ha
-	1.571	258	311	10	5 200 ha und mehr

23 zusammen**Erwerbsarten**

-	60.662	11.474	21.075	363	9 Haupterwerbsbetriebe
-	51.346	8.954	16.306	163	5 Nebenerwerbsbetriebe
-	3.247	503	559	8	3 Personengemeinschaften
-	2.604	186	50	-	6 Betr. jurist. Personen

Bergbauernbetriebe

-	20.059	3.867	6.964	101	- BHK-Gruppe 1
-	26.265	6.747	12.301	167	- BHK-Gruppe 2
-	11.964	3.394	8.520	69	- BHK-Gruppe 3
-	5.866	1.374	4.632	38	- BHK-Gruppe 4
-	53.705	5.735	5.573	159	23 ohne BHK-Gruppe
-	86.811	18.037	36.209	453	20 Benachteiligte Gebiete
-	69.417	15.762	34.447	409	8 darunter Berggebiete

Betriebsformen

-	17.720	3.880	6.995	100	8 Forstbetriebe
-	452	54	19	1	- Gartenbaubetriebe
-	16.124	2.340	112	20	1 Marktfruchtbetriebe
-	7.817	663	120	32	10 Dauerkulturbetriebe
-	57.510	12.336	28.940	329	2 Futterbaubetriebe
-	5.944	367	260	18	- Veredelungsbetriebe
-	10.217	1.415	1.543	34	- Landw. Gemischtbetr.
-	2.073	62	1	-	2 Agrargemeinschaften
-	2	-	-	-	- Nicht klassifiz. Betriebe

**Größenklassen des
Standardoutputs**

(in 1.000 Euro)

-	6.406	596	704	6	1 unter 2
-	21.683	3.811	6.830	49	2 2 bis unter 8
-	17.371	3.995	7.105	73	- 8 bis unter 15
-	22.006	5.081	9.207	125	4 15 bis unter 30
-	17.709	3.533	6.736	109	4 30 bis unter 50
-	19.374	2.962	5.822	122	2 50 bis unter 100
-	12.355	1.051	1.560	47	8 100 bis unter 350
-	546	44	14	2	- 350 bis unter 500
-	314	33	10	1	1 500 bis unter 1.000
-	95	11	2	-	1 1.000 und mehr

Bundesländer

-	5.711	935	121	19	13 Burgenland
-	10.514	1.392	6.417	131	- Kärnten
-	30.766	4.590	1	17	- Niederösterreich
-	25.639	3.980	5.125	131	1 Oberösterreich
-	8.043	3.644	5.572	149	- Salzburg
-	20.901	3.362	9.242	62	3 Steiermark
-	12.646	2.725	9.019	3	6 Tirol
-	3.403	467	2.493	22	- Vorarlberg
-	236	22	-	-	- Wien

Strukturtabellen

WICHTIGSTE STRUKTURMERKMALE
(Flächenangaben)

Strukturmerkmale	Betriebe insgesamt	Landw. genutzte Fläche	Wald- fläche	Forstw. genutzte Fläche	Kultur- fläche	Gesamt- fläche	Summe des Standardoutput (in 1.000 Euro)
------------------	-----------------------	------------------------------	-----------------	-------------------------------	-------------------	-------------------	---

Österreich

**Größenklassen der
Kulturfläche**

ohne Fläche	667	-	-	-	-	-	59.379
unter 1 ha	3.554	1.709	107	110	1.819	2.502	71.775
1 bis unter 2 ha	5.510	7.245	896	915	8.160	9.245	59.326
2 bis unter 5 ha	27.573	51.889	46.220	46.393	98.282	109.121	193.836
5 bis unter 10 ha	31.014	111.326	111.444	111.742	223.067	240.469	365.907
10 bis unter 20 ha	34.098	301.914	196.076	196.494	498.408	530.888	883.741
20 bis unter 30 ha	22.381	358.298	192.751	193.047	551.345	579.674	989.489
30 bis unter 50 ha	24.785	642.404	314.564	315.005	957.409	1.009.380	1.679.834
50 bis unter 100 ha	16.118	721.041	361.726	362.140	1.083.181	1.173.749	1.430.034
100 bis unter 200 ha	5.108	360.046	329.822	329.920	689.966	840.325	437.416
200 ha und mehr	2.509	324.024	1.849.535	1.849.984	2.174.008	2.852.183	645.386
zusammen	173.317	2.879.895	3.403.142	3.405.750	6.285.646	7.347.535	6.816.123

Erwerbsarten

Haupterwerbsbetriebe	66.802	1.815.581	944.036	944.858	2.760.439	2.882.584	4.725.617
Nebenerwerbsbetriebe	93.895	649.708	801.831	802.937	1.452.645	1.562.081	1.219.319
Personengemeinschaften	5.570	96.902	192.476	192.725	289.627	350.223	283.147
Betr. jurist. Personen	7.050	317.704	1.464.799	1.465.231	1.782.935	2.552.648	588.040

Bergbauernbetriebe

BHK-Gruppe 1	21.136	377.899	226.954	227.103	605.002	629.419	785.229
BHK-Gruppe 2	27.059	469.711	493.962	494.101	963.812	1.035.164	849.015
BHK-Gruppe 3	12.271	176.232	246.412	246.490	422.722	464.941	255.794
BHK-Gruppe 4	6.050	73.049	78.870	78.888	151.937	169.124	83.869
ohne BHK-Gruppe	106.801	1.783.005	2.356.943	2.359.168	4.142.173	5.048.888	4.842.216
Benachteiligte Gebiete	129.117	1.855.242	2.990.251	2.991.778	4.847.019	5.868.087	3.933.074
darunter Berggebiete	96.891	1.480.655	2.736.466	2.737.548	4.218.203	5.213.886	2.683.708

Betriebsformen

Forstbetriebe	46.564	285.646	2.309.240	2.310.693	2.596.339	3.160.323	803.891
Gartenbaubetriebe	1.665	10.561	2.920	2.957	13.518	14.811	278.170
Marktfrochttbetriebe	21.390	613.644	57.936	58.322	671.966	724.603	636.568
Dauerkulturbetriebe	13.137	111.751	25.283	25.411	137.162	142.616	857.091
Futterbaubetriebe	64.102	1.101.811	510.807	511.049	1.612.860	1.720.139	2.172.177
Veredelungsbetriebe	8.910	211.933	46.436	46.635	258.568	262.428	1.370.551
Landw. Gemischtbetr.	13.415	291.539	61.360	61.477	353.016	358.810	589.113
Agrargemeinschaften	4.106	252.944	389.160	389.208	642.152	963.735	108.563
Nicht klassifiz. Betriebe	28	66	-	-	66	70	-

Produktionsgebiete

Hochalpengebiet	33.931	661.572	1.219.907	1.220.081	1.881.654	2.689.218	802.171
Voralpengebiet	13.711	195.775	571.684	571.847	767.622	877.868	460.721
Alpenostrand	22.604	271.443	633.389	633.837	905.280	950.761	595.347
Wald- u. Mühlviertel	23.185	348.890	267.587	267.862	616.752	635.095	693.991
Kärntner Becken	6.817	85.029	140.171	140.328	225.357	240.358	215.567
Alpenvorland	26.798	502.843	192.467	193.013	695.855	718.075	1.603.533
SÖ Flach- u. Hügelland	25.171	213.350	150.229	150.642	363.991	376.075	985.642
NÖ Flach- u. Hügelland	21.100	600.994	227.707	228.141	829.135	860.085	1.459.150

Bundesländer

Burgenland	9.793	188.099	85.536	85.655	273.753	287.532	457.083
Kärnten	18.174	253.887	486.987	487.259	741.145	860.375	450.316
Niederösterreich	41.570	911.964	695.052	695.927	1.607.891	1.650.661	2.049.627
Oberösterreich	33.341	529.670	443.706	444.182	973.852	1.061.215	1.567.767
Salzburg	9.785	195.154	283.509	283.570	478.723	640.721	277.959
Steiermark	39.388	407.762	851.356	852.093	1.259.854	1.433.357	1.475.070
Tirol	16.215	290.815	476.064	476.089	766.904	1.176.094	345.998
Vorarlberg	4.493	95.132	71.419	71.459	166.591	215.117	129.983
Wien	558	7.414	9.512	9.518	16.932	22.464	62.320

Q: STATISTIK AUSTRIA, Agrarstrukturerhebung. - Rundungsdifferenzen technisch bedingt.

DER LAND- UND FORSTWIRTSCHAFTLICHEN BETRIEBE 2010
in Hektar)

Tabelle 11.0

Land- und forstw. Arbeits- kräfte insgesamt	50 bis 100 Prozent im Betrieb beschäftigte familieneigene Arbeitskräfte		1 bis 49 Prozent im Betrieb beschäftigte familieneigene Arbeitskräfte		Regelmäßig beschäftigte familien- fremde Arbeitskräfte	Unregelmäßig beschäftigte familien- fremde Arbeitskräfte	Strukturmerkmale	
	Unter 35 Jahre	35 Jahre und älter	Unter 35 Jahre	35 Jahre und älter				

Österreich

**Größenklassen der
Kulturlfläche**

1.085	29	138	71	530	280	37	ohne Fläche	
7.677	167	1.247	397	3.646	1.767	453	unter	1 ha
10.316	125	1.377	913	6.623	811	467	1 bis unter	2 ha
52.615	572	5.834	6.319	35.087	3.159	1.644	2 bis unter	5 ha
64.730	1.086	9.533	8.862	38.118	4.080	3.051	5 bis unter	10 ha
83.357	2.356	18.339	12.950	38.975	5.039	5.698	10 bis unter	20 ha
57.891	2.380	16.918	9.041	22.591	2.770	4.191	20 bis unter	30 ha
66.639	4.032	22.632	9.697	21.460	3.656	5.162	30 bis unter	50 ha
45.035	3.197	15.801	5.378	12.062	3.838	4.759	50 bis unter	100 ha
14.095	874	3.812	1.201	3.067	2.765	2.376	100 bis unter	200 ha
10.315	174	852	254	876	5.695	2.464	200 ha und mehr	
413.755	14.992	96.483	55.083	183.035	33.860	30.302	zusammen	

Erwerbsarten

188.579	12.443	77.302	25.405	46.277	8.809	18.343	Haupterwerbsbetriebe	
191.687	2.317	17.847	29.272	133.160	3.546	5.545	Nebenerwerbsbetriebe	
15.321	232	1.334	406	3.598	7.986	1.765	Personengemeinschaften	
18.168	-	-	-	-	13.519	4.649	Betr. jurist. Personen	

Bergbauernbetriebe

53.757	2.475	15.531	8.920	23.460	1.963	1.408	BHK-Gruppe 1	
70.024	3.377	19.609	12.439	30.827	2.232	1.540	BHK-Gruppe 2	
32.112	1.335	8.217	6.227	14.673	790	870	BHK-Gruppe 3	
16.536	610	3.813	3.610	7.618	350	535	BHK-Gruppe 4	
241.326	7.195	49.313	23.887	106.457	28.525	25.949	ohne BHK-Gruppe	
303.198	10.592	66.514	44.008	143.183	21.906	16.995	Benachteiligte Gebiete	
226.749	8.370	50.853	35.223	106.015	16.173	10.115	darunter Berggebiete	

Betriebsformen

88.038	1.384	10.457	10.434	54.233	8.243	3.287	Forstbetriebe	
10.325	273	1.533	215	890	5.429	1.985	Gartenbaubetriebe	
47.329	1.467	10.600	4.409	20.496	4.038	6.319	Marktfrochbetriebe	
39.709	1.241	7.782	2.671	13.678	3.616	10.721	Dauerkulturbetriebe	
166.013	8.198	48.968	29.875	70.259	5.422	3.291	Futterbaubetriebe	
22.278	1.216	8.081	2.983	8.306	938	754	Veredelungsbetriebe	
33.708	1.213	9.059	4.494	15.142	1.658	2.142	Landw. Gemischtbetr.	
6.314	-	-	-	-	4.515	1.799	Agrargemeinschaften	
41	-	3	2	31	1	4	Nicht klassifiz. Betriebe	

Produktionsgebiete

79.552	2.844	16.619	13.064	35.561	7.543	3.921	Hochalpengebiet	
32.247	1.436	8.143	5.233	14.251	2.307	877	Voralpengebiet	
51.368	1.847	11.337	7.459	25.607	3.027	2.091	Alpenostrand	
54.988	2.064	13.915	8.378	26.130	2.698	1.803	Wald- u. Mühlviertel	
14.181	379	2.625	1.903	7.771	954	549	Kärntner Becken	
66.321	2.961	19.300	9.114	26.444	4.501	4.001	Alpenvorland	
60.789	1.423	10.343	6.585	30.767	4.638	7.033	SÖ Flach- u. Hügelland	
54.309	2.038	14.201	3.347	16.504	8.192	10.027	NÖ Flach- u. Hügelland	

Bundesländer

22.342	505	4.081	1.711	10.158	3.007	2.880	Burgenland	
38.715	1.203	7.181	5.747	20.415	2.633	1.536	Kärnten	
98.081	4.211	27.717	10.457	38.325	8.228	9.143	Niederösterreich	
82.300	3.332	21.445	12.647	36.171	4.977	3.728	Oberösterreich	
24.637	1.063	6.301	4.537	10.200	1.684	852	Salzburg	
95.579	2.902	19.408	11.744	46.227	6.643	8.655	Steiermark	
38.488	1.318	7.802	6.701	16.936	3.818	1.913	Tirol	
10.436	379	2.077	1.490	4.345	1.286	859	Vorarlberg	
3.177	79	471	49	258	1.584	736	Wien	

WICHTIGSTE STRUKTURMERKMALE

Strukturmerkmale	Großvieheinheiten insgesamt		Darunter raufutterverzehrende Großvieheinheiten		Rinder insgesamt		Kühe	
	Betriebe	Stück	Betriebe	Stück	Betriebe	Stück	Betriebe	Stück

Österreich
**Größenklassen der
Kulturfläche**

ohne Fläche		667	38.574	509	2.826	130	2.394	103	671
unter 1 ha		516	2.245	382	1.183	101	765	83	282
1 bis unter 2 ha		2.275	5.321	1.689	4.241	475	2.409	352	817
2 bis unter 5 ha		12.692	40.784	9.388	31.998	4.521	24.898	3.723	10.079
5 bis unter 10 ha		16.770	103.229	13.078	77.678	8.911	83.271	7.714	34.539
10 bis unter 20 ha		24.088	337.697	20.362	232.453	16.943	289.610	15.112	119.485
20 bis unter 30 ha		17.745	448.247	15.324	288.633	13.908	381.968	12.712	154.245
30 bis unter 50 ha		19.729	799.197	16.727	451.451	15.451	609.668	14.227	239.622
50 bis unter 100 ha		11.494	588.130	9.823	352.372	9.067	480.829	8.329	184.792
100 bis unter 200 ha		2.587	123.252	2.337	90.627	2.122	121.837	1.967	49.161
200 ha und mehr		555	28.925	516	20.993	386	25.999	374	10.716
zusammen		109.118	2.515.601	90.135	1.554.455	72.015	2.023.648	64.696	804.409

Erwerbsarten

Haupterwerbsbetriebe	54.408	1.943.005	46.551	1.169.563	42.866	1.562.175	39.424	622.383
Nebenerwerbsbetriebe	51.627	465.811	41.350	344.876	27.735	414.578	24.049	163.610
Personengemeinschaften	2.737	71.895	1.980	32.634	1.276	39.403	1.104	15.964
Betr. jurist. Personen	346	34.890	254	7.382	138	7.492	119	2.452

Bergbauernbetriebe

BHK-Gruppe 1	19.185	431.040	17.983	384.808	15.823	504.412	14.337	206.617
BHK-Gruppe 2	25.061	474.059	24.290	447.294	21.501	583.136	20.046	253.276
BHK-Gruppe 3	11.595	159.900	11.443	151.583	9.900	195.804	9.398	85.904
BHK-Gruppe 4	5.742	57.729	5.691	55.585	4.866	69.433	4.597	30.323
ohne BHK-Gruppe	47.535	1.392.873	30.728	515.184	19.925	670.863	16.318	228.289
Benachteiligte Gebiete	86.411	1.587.381	75.848	1.253.934	61.732	1.616.476	56.589	676.891
darunter Berggebiete	67.884	1.159.148	63.478	1.044.529	52.820	1.344.431	48.915	574.316

Betriebsformen

Forstbetriebe	16.294	122.492	12.545	117.722	8.931	152.568	8.244	70.479
Gartenbaubetriebe	228	2.029	125	1.444	73	1.915	57	591
Marktfruchtbetriebe	5.256	11.980	1.445	7.447	588	8.299	397	2.678
Dauerkulturbetriebe	1.965	5.028	701	2.879	238	2.656	210	1.049
Futterbaubetriebe	64.102	1.330.212	64.102	1.304.991	54.346	1.694.249	49.734	681.249
Veredelungsbetriebe	8.910	822.386	1.835	10.470	953	12.962	674	3.949
Landw. Gemischtbetr.	12.363	221.475	9.382	109.502	6.886	150.999	5.380	44.414
Agrargemeinschaften	-	-	-	-	-	-	-	-
Nicht klassifiz. Betriebe	-	-	-	-	-	-	-	-

Produktionsgebiete

Hochalpengebiet	24.169	348.346	23.642	337.177	19.551	416.277	18.500	181.077
Voralpengebiet	10.093	181.011	9.700	171.652	7.958	213.362	7.432	97.192
Alpenostrand	15.348	274.861	13.922	245.092	11.652	324.939	10.783	139.330
Wald- u. Mühlviertel	16.587	330.055	14.755	284.341	12.770	387.243	11.180	148.645
Kärntner Becken	4.252	97.453	3.466	54.280	2.589	71.038	2.360	28.739
Alpenvorland	20.595	814.015	15.715	362.918	12.472	486.521	10.496	175.111
SÖ Flach- u. Hügelland	13.698	335.799	6.888	66.107	4.109	81.884	3.504	28.228
NÖ Flach- u. Hügelland	4.376	134.063	2.047	32.888	914	42.384	441	6.087

Bundesländer

Burgenland	2.657	43.822	1.266	18.606	572	21.588	468	7.257
Kärnten	11.353	208.421	10.167	155.854	8.205	202.856	7.789	91.066
Niederösterreich	21.433	594.195	16.654	335.763	13.463	454.062	11.201	154.100
Oberösterreich	25.801	766.124	21.577	436.270	17.493	584.440	15.368	222.928
Salzburg	7.875	141.843	7.703	136.940	6.663	167.636	6.372	79.858
Steiermark	24.894	545.091	17.969	265.435	13.743	344.440	12.362	138.944
Tirol	11.915	157.725	11.708	152.096	9.396	182.882	8.859	80.327
Vorarlberg	3.151	57.707	3.061	53.174	2.474	65.692	2.274	29.910
Wien	39	674	30	318	6	52	3	19

Q: STATISTIK AUSTRIA, Agrarstrukturerhebung. - Rundungsdifferenzen technisch bedingt.

DER LAND- UND FORSTWIRTSCHAFTLICHEN BETRIEBE 2010

Tabelle 11.0 - Fortsetzung

Schweine insgesamt		Ferkel		Küken und Hennen für Legezwecke, Hähne		Masthähnchen und -hühnchen		Sonstiges Geflügel (Truthühner, Enten, Gänse, Strauße, Perlhühner)		Strukturmerkmale
Betriebe	Stück	Betriebe	Stück	Betriebe	Stück	Betriebe	Stück	Betriebe	Stück	

Österreich
Größenklassen der Kulturfäche

171	103.965	45	26.596	175	562.425	17	266.828	49	21.137	ohne Fläche	
87	781	14	224	224	58.830	12	160	68	1.305	unter	1 ha
350	1.906	23	124	1.150	23.086	18	548	291	6.556	1 bis unter	2 ha
2.576	20.400	174	3.741	6.601	167.251	129	38.743	1.432	29.097	2 bis unter	5 ha
4.487	59.719	490	14.858	8.948	567.955	185	301.890	1.853	20.106	5 bis unter	10 ha
8.425	344.714	1.405	106.920	12.373	1.109.930	261	871.289	2.334	75.608	10 bis unter	20 ha
7.154	560.230	1.509	163.262	8.853	1.219.684	193	792.375	1.544	92.147	20 bis unter	30 ha
8.538	1.238.527	2.148	348.873	9.251	1.766.677	240	2.474.198	1.666	207.780	30 bis unter	50 ha
5.017	790.764	1.112	188.075	5.060	1.309.399	147	1.822.028	973	199.810	50 bis unter	100 ha
1.046	100.077	124	20.032	1.122	239.469	20	234.336	235	60.799	100 bis unter	200 ha
157	26.097	14	5.450	194	36.671	3	55.041	47	11.255	200 ha und mehr	
38.008	3.247.180	7.058	878.155	53.951	7.061.377	1.225	6.857.436	10.492	725.600	zusammen	

Erwerbsarten

23.360	2.682.941	5.396	750.844	26.332	4.990.067	680	5.368.284	4.713	533.377	Haupterwerbsbetriebe
13.691	378.913	1.491	82.028	26.058	1.035.242	500	825.539	5.406	130.343	Nebenerwerbsbetriebe
827	120.587	135	27.088	1.451	361.794	34	550.339	326	16.339	Personengemeinschaften
130	64.739	36	18.195	110	674.274	11	113.274	47	45.541	Betr. jurist. Personen

Bergbauernbetriebe

5.873	128.278	577	45.268	9.342	681.578	164	747.073	1.583	71.320	BHK-Gruppe 1
8.557	66.091	412	21.899	12.065	525.207	126	282.284	2.428	63.621	BHK-Gruppe 2
4.154	11.448	139	1.141	5.388	193.655	78	310.579	1.099	7.044	BHK-Gruppe 3
2.003	4.821	66	415	2.587	46.373	22	6.072	398	2.890	BHK-Gruppe 4
17.421	3.036.542	5.864	809.432	24.569	5.614.564	835	5.511.428	4.984	580.725	ohne BHK-Gruppe
28.304	1.001.626	3.116	280.465	42.846	3.923.938	816	3.599.217	8.320	324.762	Benachteiligte Gebiete
21.861	300.425	1.541	91.700	31.809	1.892.174	500	1.522.912	6.202	195.181	darunter Berggebiete

Betriebsformen

3.769	9.803	82	426	8.526	110.451	128	4.652	1.671	10.415	Forstbetriebe
66	1.288	10	384	126	7.726	6	22.580	35	426	Gartenbaubetriebe
1.030	11.223	67	1.700	3.833	83.712	70	5.162	640	9.475	Marktfuchtbetriebe
447	5.331	34	702	1.266	24.607	33	33.483	248	2.990	Dauerkulturbetriebe
18.547	64.251	762	8.712	29.076	462.163	330	16.552	5.397	35.216	Futterbaubetriebe
7.460	2.779.418	4.548	785.983	3.810	5.852.392	386	6.146.893	705	545.717	Veredelungsbetriebe
6.689	375.866	1.555	80.248	7.314	520.326	272	628.114	1.796	121.361	Landw. Gemischtbetr.
-	-	-	-	-	-	-	-	-	-	Agrargemeinschaften
-	-	-	-	-	-	-	-	-	-	Nicht klassifiz. Betriebe

Produktionsgebiete

6.823	28.647	365	5.439	9.475	237.926	76	2.529	1.823	10.505	Hochalpengebiet
2.760	24.615	141	7.069	4.523	188.322	43	76.274	992	12.455	Voralpengebiet
5.826	58.813	298	15.178	8.286	787.897	152	388.972	1.712	43.958	Alpenostrand
5.740	156.274	597	61.013	9.070	414.281	131	404.011	1.291	79.039	Wald- u. Mühlviertel
1.924	122.564	426	32.086	2.085	333.401	131	875.022	577	77.742	Kärntner Becken
7.763	1.619.401	2.907	451.964	9.642	2.172.077	330	3.060.882	1.760	257.486	Alpenvorland
5.454	876.827	1.670	209.254	8.796	2.378.557	302	2.044.495	1.878	71.058	SÖ Flach- u. Hügelland
1.718	360.039	654	96.152	2.074	548.916	60	5.251	459	173.357	NÖ Flach- u. Hügelland

Bundesländer

868	62.505	172	15.128	1.652	304.834	40	13.287	383	167.217	Burgenland
4.840	143.649	576	36.393	5.523	472.828	220	1.134.682	1.260	83.685	Kärnten
8.286	900.525	1.900	262.545	10.005	1.557.317	228	1.963.110	1.976	235.967	Niederösterreich
9.340	1.212.551	2.293	343.604	13.477	1.537.800	300	1.568.327	2.253	171.398	Oberösterreich
1.664	10.260	77	1.342	3.501	127.442	29	23.041	729	3.897	Salzburg
9.557	890.361	1.766	213.325	14.683	2.828.281	360	2.150.882	3.116	56.309	Steiermark
2.889	14.968	214	3.779	3.969	128.261	28	640	601	3.526	Tirol
549	11.110	55	1.898	1.124	104.019	19	3.433	165	3.471	Vorarlberg
15	1.251	5	141	17	595	1	34	9	130	Wien

**WICHTIGSTE STRUKTURMERKMALE
(Flächenangaben)**

Strukturmerkmale	Bergbauernbetriebe (BHK-Gruppen 1-4)							
	Betriebe	Gesamtfläche	Kulturfäche	Landwirt- schaftlich genutzte Fläche	GVE (Stück)	RGVE (Stück)	Familien- eigene Arbeitskräfte	Familien- fremde Arbeitskräfte
Österreich								
Größenklassen der Kulturfäche								
ohne Fläche	1	-	-	-	5	5	2	-
unter 1 ha	24	24	14	12	112	109	49	-
1 bis unter 2 ha	200	368	306	292	642	601	422	11
2 bis unter 5 ha	6.183	24.466	21.914	18.252	18.593	17.178	13.077	612
5 bis unter 10 ha	9.751	77.095	72.187	48.859	53.821	49.798	21.848	1.335
10 bis unter 20 ha	15.765	241.942	234.221	145.245	165.302	153.243	38.113	1.972
20 bis unter 30 ha	11.815	299.068	291.296	175.129	207.080	191.673	29.661	1.337
30 bis unter 50 ha	12.748	504.479	490.121	285.616	325.726	301.443	33.120	1.561
50 bis unter 100 ha	7.593	534.381	505.207	268.039	267.941	246.469	20.354	1.352
100 bis unter 200 ha	1.971	302.378	263.999	112.649	70.455	66.012	5.092	600
200 ha und mehr	465	314.449	264.208	42.799	13.050	12.740	1.003	908
zusammen	66.516	2.298.648	2.143.473	1.096.891	1.122.728	1.039.271	162.741	9.688
Erwerbsarten								
Haupterwerbsbetriebe	33.180	1.470.061	1.385.466	771.887	842.435	777.770	86.824	3.906
Nebenerwerbsbetriebe	31.992	678.088	624.645	303.442	260.087	243.445	74.676	3.055
Personengemeinschaften	1.241	77.242	71.987	18.703	18.006	16.851	1.241	2.257
Betr. jurist. Personen	103	73.257	61.375	2.859	2.200	1.206	-	470
Bergbauernbetriebe								
BHK-Gruppe 1	21.136	629.419	605.002	377.899	431.040	384.808	50.386	3.371
BHK-Gruppe 2	27.059	1.035.164	963.812	469.711	474.059	447.294	66.252	3.772
BHK-Gruppe 3	12.271	464.941	422.722	176.232	159.900	151.583	30.452	1.660
BHK-Gruppe 4	6.050	169.124	151.937	73.049	57.729	55.585	15.651	885
ohne BHK-Gruppe	-	-	-	-	-	-	-	-
Benachteiligte Gebiete	65.279	2.257.301	2.102.964	1.075.899	1.093.053	1.013.999	159.879	9.419
darunter Berggebiete	60.273	2.138.906	1.986.290	994.685	992.777	923.134	148.056	8.608
Betriebsformen								
Forstbetriebe	13.766	811.637	747.862	175.997	111.333	107.981	30.430	2.394
Gartenbaubetriebe	64	1.625	1.555	1.006	562	546	150	74
Marktfruchtbetriebe	2.575	50.902	49.400	39.665	3.040	2.687	4.854	429
Dauerkulturbetriebe	389	6.423	6.164	2.924	910	698	892	468
Futterbaubetriebe	45.007	1.309.222	1.221.907	794.409	898.311	881.197	115.033	5.539
Veredelungsbetriebe	850	24.833	24.450	16.040	52.679	3.721	2.016	169
Landw. Gemischtbetr.	3.860	93.694	91.824	66.795	55.893	42.441	9.366	608
Agrargemeinschaften	5	313	311	55	-	-	-	7
Nicht klassifiz. Betriebe	-	-	-	-	-	-	-	-
Produktionsgebiete								
Hochalpengebiet	21.893	771.143	656.786	347.229	304.831	296.353	54.459	3.230
Voralpengebiet	9.418	377.893	365.446	160.644	166.241	160.517	23.218	1.204
Alpenostrand	12.964	525.691	507.320	202.611	230.115	212.288	31.812	1.673
Wald- u. Mühlviertel	16.097	474.328	467.054	294.713	295.387	261.470	38.917	2.644
Kärntner Becken	1.912	56.552	55.388	26.570	37.025	28.064	4.193	247
Alpenvorland	3.451	78.923	77.837	57.648	80.806	73.964	8.346	481
SÖ Flach- u. Hügelland	667	11.381	11.145	5.760	7.479	5.882	1.560	168
NÖ Flach- u. Hügelland	114	2.737	2.497	1.716	845	733	236	41
Bundesländer								
Burgenland	257	5.166	5.114	3.091	1.002	721	489	65
Kärnten	7.625	309.719	289.491	126.051	125.774	110.744	18.293	871
Niederösterreich	13.887	552.848	541.987	279.529	255.945	227.504	33.016	1.896
Oberösterreich	13.876	372.225	362.413	217.609	267.538	249.095	34.296	2.257
Salzburg	5.851	237.209	197.720	116.050	93.588	91.586	15.253	795
Steiermark	11.988	525.328	482.337	187.065	209.651	195.909	29.350	1.678
Tirol	10.603	245.038	214.741	128.588	129.465	125.573	26.236	1.645
Vorarlberg	2.427	51.104	49.659	38.899	39.765	38.139	5.807	480
Wien	2	11	11	7	-	-	1	1

Q: STATISTIK AUSTRIA, Agrarstrukturerhebung. - Rundungsdifferenzen technisch bedingt.

DER LAND- UND FORSTWIRTSCHAFTLICHEN BETRIEBE 2010
in Hektar)

Tabelle 11.0 - Fortsetzung

Biobetriebe								Strukturmerkmale	
Betriebe	Gesamtfläche	Kulturfläche	Landwirt- schaftlich genutzte Fläche	GVE (Stück)	RGVE (Stück)	Familien- eigene Arbeitskräfte	Familien- fremde Arbeitskräfte		
Österreich									
Größenklassen der Kulturfläche									
6	-	-	-	83	83	6	-	ohne Fläche	
50	37	32	32	75	10	63	45	unter 1 ha	
90	169	137	129	175	36	142	111	1 bis unter 2 ha	
1.161	4.653	4.216	3.641	3.237	2.890	2.266	348	2 bis unter 5 ha	
2.416	19.203	18.107	13.682	13.045	11.751	5.377	707	5 bis unter 10 ha	
4.827	74.426	72.291	49.944	47.305	42.549	11.417	1.307	10 bis unter 20 ha	
3.757	94.650	92.669	60.952	56.891	51.637	9.196	852	20 bis unter 30 ha	
4.408	175.552	170.814	108.800	92.544	83.022	10.992	1.323	30 bis unter 50 ha	
3.113	224.170	212.498	131.334	78.731	72.821	7.747	1.399	50 bis unter 100 ha	
1.089	165.457	146.753	78.232	32.768	30.524	2.606	849	100 bis unter 200 ha	
263	152.637	134.753	42.142	11.655	8.097	507	877	200 ha und mehr	
21.180	910.954	852.270	488.888	336.509	303.419	50.319	7.818	zusammen	
Erwerbsarten									
11.504	597.621	563.479	341.031	252.162	224.362	28.841	4.139	Haupterwerbsbetriebe	
8.938	227.478	211.852	118.242	74.817	70.672	20.973	1.254	Nebenerwerbsbetriebe	
505	41.107	35.414	14.749	7.253	6.522	505	1.234	Personengemeinschaften	
233	44.748	41.526	14.867	2.277	1.863	-	1.191	Betr. jurist. Personen	
Bergbauernbetriebe									
3.863	145.894	138.622	79.230	71.756	67.284	9.346	761	BHK-Gruppe 1	
6.724	294.207	274.103	140.566	121.507	116.933	16.868	1.037	BHK-Gruppe 2	
3.383	151.929	137.553	63.086	51.429	49.482	8.851	416	BHK-Gruppe 3	
1.367	45.695	40.972	20.555	15.568	15.082	3.686	207	BHK-Gruppe 4	
5.843	273.228	261.021	185.450	76.248	54.638	11.568	5.397	ohne BHK-Gruppe	
18.034	763.151	706.514	375.003	295.850	277.205	44.177	4.117	Benachteiligte Gebiete	
15.733	686.176	631.146	317.078	266.570	253.861	39.348	2.848	darunter Berggebiete	
Betriebsformen									
3.838	301.741	281.317	72.148	43.176	42.324	8.912	1.009	Forstbetriebe	
92	1.262	1.221	1.015	101	91	143	458	Gartenbaubetriebe	
2.367	108.832	107.756	98.880	1.933	1.426	4.166	1.895	Marktfrochbetriebe	
694	14.827	14.629	12.661	575	484	1.367	1.655	Dauerkulturbetriebe	
12.311	412.855	378.306	253.803	246.761	242.987	31.638	1.825	Futterbaubetriebe	
380	11.506	11.326	7.817	19.502	1.430	862	136	Veredelungsbetriebe	
1.424	49.694	48.722	39.237	24.460	14.678	3.231	718	Landw. Gemischtbetr.	
74	10.236	8.993	3.327	-	-	-	122	Agrargemeinschaften	
-	-	-	-	-	-	-	-	Nicht klassifiz. Betriebe	
Produktionsgebiete									
6.772	306.166	259.574	140.884	110.393	108.177	17.417	1.093	Hochalpengebiet	
2.753	113.559	111.568	51.663	45.959	44.855	7.017	434	Voralpengebiet	
2.450	133.815	129.758	53.027	49.998	45.689	5.981	412	Alpenostrand	
3.760	133.260	130.944	80.075	55.344	50.594	8.767	877	Wald- u. Mühlviertel	
369	17.383	16.684	8.761	6.660	4.653	780	80	Kärntner Becken	
2.296	67.298	65.735	46.968	47.077	39.373	5.321	822	Alpenvorland	
996	28.295	27.832	15.689	8.934	5.098	1.948	883	SÖ Flach- u. Hügelland	
1.784	111.178	110.176	91.820	12.146	4.978	3.088	3.217	NÖ Flach- u. Hügelland	
Bundesländer									
942	47.331	46.991	44.154	3.718	2.523	1.588	1.066	Burgenland	
1.391	78.966	74.559	33.508	27.062	23.551	3.427	250	Kärnten	
4.619	230.342	227.397	140.793	62.408	50.815	10.028	2.997	Niederösterreich	
3.985	125.440	123.269	72.655	70.334	62.441	9.483	1.089	Oberösterreich	
3.651	160.813	133.503	80.938	67.404	66.132	9.801	512	Salzburg	
3.379	174.312	162.140	65.041	61.594	55.139	8.137	1.167	Steiermark	
2.720	81.400	72.632	42.232	36.722	35.884	6.802	440	Tirol	
463	10.806	10.240	8.076	7.230	6.916	1.016	179	Vorarlberg	
30	1.542	1.539	1.491	37	18	37	118	Wien	

**WICHTIGSTE STRUKTURMERKMALE
(Flächenangaben)**

Strukturmerkmale	Betriebe insgesamt (inkl. ohne Fläche)	davon				Anzahl Biobetriebe
		Haupterwerbs- betriebe	Nebenerwerbs- betriebe	Personen- gemeinschaften	Betr. jur. Personen	
01 Landwirtschaft, Jagd und damit verbundene Tätigkeiten	133.415	63.995	63.372	4.000	2.048	19.206
01.1 Anbau einjähriger Pflanzen	21.440	8.783	11.526	908	223	2.545
01.11 Anbau von Getreide, Hülsenfrüchten und Ölsaaten	16.552	5.835	9.904	706	107	2.014
01.12 Anbau von Reis	-	-	-	-	-	-
01.13 Anbau von Gemüse und Melonen sowie Wurzeln und Knollen	3.383	2.339	894	110	40	435
01.14 Anbau von Zuckerrohr	-	-	-	-	-	-
01.15 Anbau von Tabak	-	-	-	-	-	-
01.16 Anbau von Faserpflanzen	3	1	2	-	-	2
01.19 Anbau von sonstigen einjährigen Pflanzen	1.502	608	726	92	76	94
01.2 Anbau mehrjähriger Pflanzen	15.277	6.429	8.025	650	173	936
01.21 Anbau von Wein- und Tafeltrauben	11.359	5.046	5.712	463	138	491
01.22 Anbau von tropischen und subtropischen Früchten	-	-	-	-	-	-
01.23 Anbau von Zitrusfrüchten	-	-	-	-	-	-
01.24 Anbau von Kern und Steinobst	2.622	1.068	1.426	105	23	257
01.25 Anbau von sonstigem Obst und Nüssen	359	169	170	19	1	51
01.26 Anbau von ölhaltigen Früchten	-	-	-	-	-	-
01.27 Anbau von Pflanzen zur Herstellung von Getränken	-	-	-	-	-	-
01.28 Anbau von Gewürzpflanzen	110	50	58	1	1	24
01.29 Anbau sonstiger mehrjähriger Pflanzen	827	96	659	62	10	113
01.3 Betrieb von Baumschulen	298	154	94	28	22	19
01.30 Betrieb von Baumschulen	298	154	94	28	22	19
01.4 Tierhaltung	87.730	44.707	39.319	2.105	1.599	14.459
01.41 Haltung von Milchkühen	37.090	26.791	9.712	547	40	7.077
01.42 Haltung von anderen Rindern	26.183	8.527	15.480	778	1.398	4.956
01.43 Haltung von Pferden und Eseln	6.544	1.422	4.820	251	51	917
01.44 Haltung von Kamelen	-	-	-	-	-	-
01.45 Haltung von Schafen und Ziegen	5.189	664	4.343	165	17	787
01.46 Haltung von Schweinen	8.744	6.078	2.382	225	59	209
01.47 Haltung von Geflügel	2.554	1.107	1.349	70	28	313
01.471 Mästereien	532	331	180	15	6	85
01.472 Brütereien und Legeanstalten	2.022	776	1.169	55	22	228
01.49 sonstige Tierhaltung	1.426	118	1.233	69	6	200
01.5 Gemischte Landwirtschaft	8.670	3.922	4.408	309	31	1.247
01.50 Gemischte Landwirtschaft	8.670	3.922	4.408	309	31	1.247
02 Forstwirtschaft	39.874	2.807	30.495	1.570	5.002	1.974
02.1 Forstwirtschaft	39.874	2.807	30.495	1.570	5.002	1.974
02.10 Forstwirtschaft	39.874	2.807	30.495	1.570	5.002	1.974

Q: STATISTIK AUSTRIA, Agrarstrukturhebung. - Rundungsdifferenzen technisch bedingt. - 1) Nur klassifizierbare Betriebe.

Anzahl der Betriebe		Gesamt- fläche	Landw. genutzte Fläche	Forstw. genutzte Fläche	Großvieh- einheiten	Familien- eigene Arbeits- kräfte	Familien- fremde Arbeits- kräfte	Strukturmerkmale	
BHK- Gruppe 1-4	ohne BHK- Gruppe								
59.010	74.405	3.852.763	2.595.267	885.734	2.464.792	293.717	49.216	01	Landwirtschaft, Jagd und damit verbundene Tätigkeiten
2.142	19.298	712.751	624.561	79.185	18.417	38.335	14.172	01.1	Anbau einjähriger Pflanzen
1.473	15.079	563.126	491.759	65.180	10.959	29.200	3.375	01.11	Anbau von Getreide, Hülsenfrüchten und Ölsaaten
-	-	-	-	-	-	-	-	01.12	Anbau von Reis
508	2.875	133.899	121.309	10.680	7.072	6.741	6.812	01.13	Anbau von Gemüse und Melonen sowie Wurzeln und Knollen
-	-	-	-	-	-	-	-	01.14	Anbau von Zuckerrohr
-	-	-	-	-	-	-	-	01.15	Anbau von Tabak
2	1	58	40	18	-	10	6	01.16	Anbau von Faserpflanzen
159	1.343	15.668	11.453	3.307	386	2.384	3.979	01.19	Anbau von sonstigen einjährigen Pflanzen
702	14.575	202.673	161.607	34.940	9.826	29.463	17.005	01.2	Anbau mehrjähriger Pflanzen
170	11.189	149.656	128.451	16.626	6.130	21.444	9.193	01.21	Anbau von Wein- und Tafeltrauben
-	-	-	-	-	-	-	-	01.22	Anbau von tropischen und subtropischen Früchten
-	-	-	-	-	-	-	-	01.23	Anbau von Zitrusfrüchten
198	2.424	32.939	19.987	11.810	2.409	5.689	5.491	01.24	Anbau von Kern und Steinobst
45	314	7.142	4.969	2.057	631	701	1.944	01.25	Anbau von sonstigem Obst und Nüssen
-	-	-	-	-	-	-	-	01.26	Anbau von ölhaltigen Früchten
-	-	-	-	-	-	-	-	01.27	Anbau von Pflanzen zur Herstellung von Getränken
45	65	2.839	2.267	521	160	213	84	01.28	Anbau von Gewürzpflanzen
244	583	10.097	5.932	3.926	496	1.416	293	01.29	Anbau sonstiger mehrjähriger Pflanzen
22	276	4.151	2.937	828	333	470	1.645	01.3	Betrieb von Baumschulen
22	276	4.151	2.937	828	333	470	1.645	01.30	Betrieb von Baumschulen
53.094	34.636	2.686.601	1.616.236	718.292	2.290.762	206.271	14.432	01.4	Tierhaltung
27.892	9.198	1.266.649	773.416	426.270	972.744	98.385	4.856	01.41	Haltung von Milchkühen
17.082	9.101	969.226	514.738	183.196	346.486	56.201	5.190	01.42	Haltung von anderen Rindern
3.239	3.305	81.568	47.469	29.366	52.244	12.559	1.428	01.43	Haltung von Pferden und Eseln
-	-	-	-	-	-	-	-	01.44	Haltung von Kamelen
2.767	2.422	45.864	28.305	14.060	28.664	10.373	714	01.45	Haltung von Schafen und Ziegen
826	7.918	263.314	213.930	45.686	729.563	20.484	1.364	01.46	Haltung von Schweinen
652	1.902	47.395	32.391	13.589	155.770	5.523	674	01.47	Haltung von Geflügel
150	382	15.290	11.318	3.642	64.158	1.225	231	01.471	Mästereien
502	1.520	32.105	21.074	9.947	91.612	4.298	443	01.472	Brütereien und Legeanstalten
636	790	12.586	5.987	6.125	5.292	2.746	206	01.49	sonstige Tierhaltung
3.050	5.620	246.587	189.927	52.489	145.452	19.178	1.962	01.5	Gemischte Landwirtschaft
3.050	5.620	246.587	189.927	52.489	145.452	19.178	1.962	01.50	Gemischte Landwirtschaft
7.506	32.368	3.494.703	284.563	2.520.016	50.810	55.840	14.941	02	Forstwirtschaft
7.506	32.368	3.494.703	284.563	2.520.016	50.810	55.840	14.941	02.1	Forstwirtschaft
7.506	32.368	3.494.703	284.563	2.520.016	50.810	55.840	14.941	02.10	Forstwirtschaft



Direktion Raumwirtschaft
Agrarstrukturerhebung 2010

Fragebogen

1.1 Fragebogen

1.1.1 Fragebogen – Version für Landwirte und Landwirtinnen

Hauptseite	Übersicht	Stammdaten	Ackerland	Bodennutzung	Bodenbewirtschaftung	Gartenbau	Viehbestand/Bienenstöcke	Nebentätigkeiten	Arbeitskräfte	Fragen zur Erhebung
------------	-----------	------------	-----------	--------------	----------------------	-----------	--------------------------	------------------	---------------	---------------------

Bundesanstalt Statistik Österreich
Direktion Raumwirtschaft

Guglgasse 13, 1110 Wien
Telefon: 0800 799 766
agrarstrukturhebung@statistik.gv.at
DVR: 0000043



Agrarstrukturhebung 2010
Start der Erhebung: 31. Oktober 2010
Letzter Einsendetermin: 28. November 2010

Die erhobenen Daten (Informationen) unterliegen der Geheimhaltung (§ 17 BStatG - Statistikgeheimnis)! Die Daten werden vertraulich behandelt!

Information

Pflichtfelder im Fragebogen sind durch rote Schrift gekennzeichnet.

F1-Taste Ausfüllhilfe zu einem Feld anfordern.

In der Fehlerliste unter dem Fragebogen bedeuten...

 Hinweis auf einen Fehler

 Warnhinweis

[Zur Dateneingabe →](#)

AS 2010	Ergebnisse der Eingabeprüfung (Mit Doppelklick auf einen Fehler springen Sie zur betroffenen Frage)

Abbildung 1: Fragebogen - Hauptseite

Direktion Raumwirtschaft

Agrarstrukturhebung 2010

Hauptseite	Übersicht	Stammdaten	Ackerland	Bodennutzung	Bodenbewirtschaftung	Gartenbau	Viehbestand/Bienenstöcke	Nebentätigkeiten	Arbeitskräfte	Fragen zur Erhebung
------------	-----------	------------	-----------	--------------	----------------------	-----------	--------------------------	------------------	---------------	---------------------

Dateneingabe

Von diesem Blatt aus können Sie zu den einzelnen Abschnitten des Fragebogens navigieren. Den aktuellen Bearbeitungsstand aller Bereiche können Sie jederzeit hier ablesen.

Stammdaten	Bearbeiten	Hilfe	Eingabe erforderlich
Betriebe/Betriebsstätten			
Betrieb 1234567	Bearbeiten	Hilfe	Daten kontrollieren und ergänzen
Weitere und neue Betriebe	Bearbeiten	Hilfe	Keine weiteren Betriebe angegeben
Ackerland nach Betriebsstätten	Bearbeiten	Hilfe	Eingabe erforderlich
Bodennutzung nach Betriebsstätten	Bearbeiten	Hilfe	Eingabe erforderlich
Bewässerung	Bearbeiten	Hilfe	Derzeit keine Eingabe erforderlich
Bodenbewirtschaftung	Bearbeiten	Hilfe	Eingabe erforderlich
Gartenbau und Feldgemüse nach Betriebsstätten	Bearbeiten	Hilfe	Eingabe erforderlich
Viehbestand/Bienenstöcke nach Betriebsstätten	Bearbeiten	Hilfe	Eingabe erforderlich
Nebentätigkeiten	Bearbeiten	Hilfe	Eingabe erforderlich
Arbeitskräfte	Bearbeiten	Hilfe	Eingabe erforderlich
Fragen zur Erhebung	Bearbeiten	Hilfe	Eingabe erbeten

← Zurück zur Anfangsseite

AS 2010	Ergebnisse der Eingabeprüfung (Mit Doppelklick auf einen Fehler springen Sie zur betroffenen Frage)

Abbildung 2: Fragebogen - Übersicht

Hauptseite	Übersicht	Stammdaten	Ackerland	Bodennutzung	Bodenbewirtschaftung	Gartenbau	Viehbestand/Bienenstöcke	Nebentätigkeiten	Arbeitskräfte	Fragen zur Erhebung
------------	-----------	------------	-----------	--------------	----------------------	-----------	--------------------------	------------------	---------------	---------------------

Stammdaten

Firmenwortlaut/Name des Betriebs: Mustermann Max

Registrierte Rechtsform: Einzelperson, natürliche Person

Rechtsform 2010: Einzelperson, natürliche Person

Bei Nichtzutreffen oder Änderung Rechtsform 2010 bitte richtigstellen. Bitte achten Sie darauf, dass ihre Angaben mit den Meldungen an andere Institutionen (AMA, etc.) übereinstimmen.

Erreichbarkeit für Rückfragen

Telefonnummer 1: 01234/5678

Telefonnummer 2:

Fax:

E-Mail-Adresse: mustermann.max@musterhof.at

Abbildung 3: Fragebogen - Stammdaten (Teil 1)

Zustelladresse

Straße

Musterstraße

Hausnummer

1

Postleitzahl

1111

Ort

Musterort

Gemeinde-Nr.

11111

Gemeinde

Musterort

Personen

Nachname	Vorname	Geschlecht	Geburtsdatum	Telefon	Fax	E-Mail	
Mustermann	Max	männlich	07.07.1977				Löschen

Hinzufügen

Leermeldung/Nichtteilnahme an der Erhebung

Gemäß § 9 Bundesstatistikgesetz 2000 sind Sie zur Auskunft verpflichtet und haben die Angaben rechtzeitig, vollständig und wahrheitsgetreu zu machen.

Wenn Sie Ihrer Meldepflichtung nicht nachkommen, die Auskunft verweigern oder unwahre Angaben machen, begehen Sie eine Verwaltungsübertretung, welche von der Bezirksverwaltungsbehörde mit einer Geldstrafe von bis zu 2.180 Euro geahndet wird.

Betriebe, die für mindestens einen ihrer Teilbetriebe im Erntejahr 2010 bei der AMA einen Mehrfachantrag gestellt haben, können keine Leermeldung abgeben.

Grund der Leermeldung

-- nur auswählen, wenn keine zu erhebenden Daten vorliegen --

Übergabe des Betriebs

Bei einer Übergabe des Betriebs geben Sie bitte an, an wen Sie den Betrieb übergeben haben!

Werden einzelne Teilbetriebe an verschiedene Personen übergeben, geben Sie diese bitte bei den jeweiligen Betrieben an!

Nachname	Vorname	Straße	Hausnr.	PLZ	Ort

Anmerkung

Abbildung 4: Fragebogen - Stammdaten (Teil 2)

Betriebsliste

Betrieb 1234567
Musterstraße 1, 1111 Musterort
Hauptbetrieb (HB). Verwaltungsdaten vorhanden

Betriebsadresse ändern

Leermeldung

Betriebe, für die im Erntejahr 2010 bei der AMA ein Mehrfachantrag gestellt wurde bzw. für die ein Viehbestand aus der Rinderdatenbank oder aus dem VIS vorhanden ist, können keine Leermeldung abgeben.

Weitere Betriebe

LFBIS	Straße	Hausnr.	PLZ	Ort

Bei Übernahme eines Betriebs: Bitte geben Sie an, von wem Sie den Betrieb übernommen haben!

Nachname	Vorname	Straße	Hausnr.	PLZ	Ort

Löschen

Weiteren Betrieb hinzufügen

Anmerkungen (max. 500 Zeichen)

BITTE SCHLIESSEN SIE DAS BLATT AB!

☐ Das Blatt wird bearbeitet.
☒ Die Einträge zu diesem Blatt sind abgeschlossen.

Blatt prüfen

<-- Zur Übersicht

Ergebnisse der Eingabeprüfung (Mit Doppelklick auf einen Fehler springen Sie zur betroffenen Frage)

Abbildung 5: Fragebogen - Stammdaten (Teil 3)

Hauptseite	Übersicht	Stammdaten	Ackerland	Bodennutzung	Bodenbewirtschaftung	Gartenbau	Viehbestand/Bienenstöcke	Nebentätigkeiten	Arbeitskräfte	Fragen zur Erhebung
------------	-----------	------------	-----------	--------------	----------------------	-----------	--------------------------	------------------	---------------	---------------------

Anbau auf dem Ackerland (Hauptnutzung - Ernte 2010)

Hinweis:

V-Daten: Bei Betrieben, für die Sie im Erntejahr 2010 aktive Meldungen vorgenommen haben (AMA-Mehrfachantrag, VIS etc.), werden diese Daten im Fragebogen als Verwaltungsdaten vorgegeben. Diese sind in der Spalte V/A-Daten mit V gekennzeichnet.

A-Daten: Zu Ihrer Information sind Daten aus älteren Erhebungen in der Spalte V/A-Daten angegeben und mit einem A (Andere Datenquellen) gekennzeichnet.

Bitte beachten Sie, dass es sich dabei um die digitalisierten Flächen (basierend auf der Hofkarte = Luftbildaufnahme in Verbindung mit digitaler Katastermappe) handelt. Vergessen Sie daher nicht, um auf die Gesamtfläche ihres Betriebs zu kommen, die Differenzflächen entweder entsprechend ihrer tatsächlichen Nutzung (z.B. Grünlandflächen) oder bei unproduktiven Flächen (z.B. Vorgewende/Manövrierflächen) einzutragen.

Fehlende Positionen sind unbedingt zu ergänzen bzw. wenn erforderlich, allfällige Änderungen bei den vorgegebenen Flächendaten durchzuführen.

Flächen, auf denen nachwachsende Rohstoffe für industrielle Zwecke oder energetische Nutzung angebaut werden, sind im Blatt Ackerland bzw. Bodennutzung im Abschnitt Kulturarten unter der jeweiligen Position zu erfassen.

Angabe der Daten bei Hauptbetrieb (HB) oder Teilbetrieb (TB)

Erklärung zur Flächeneinheit

Bitte die Flächenangaben in Ar (ohne Kommastellen) eintragen. (1 ha = 100 Ar = 10.000 m²)
Beispiele: 7,32 ha = 732 Ar; 51262 m² = 513 Ar (runden)

Ackerland	Betr.	1234567 (HB) AMA
		V/A-Daten

Getreide und Mais (einschl. Saatgut)	Betr.	1234567 (HB) AMA
		V/A-Daten
	Pos.	Ar
Winterweichweizen	1001	252 252V
Sommerweichweizen	1002	
Hartweizen (Durum)	1003	
Dinkel	1004	
Winter-/Sommer-Roggen	1005	
Wintergerste	1006	163 163V
Sommergerste	1007	278 278V
Winter-/Sommer-Hafer	1008	
Winter-/Sommer-Triticale	1009	
Wintermenggetreide	1010	
Sommermenggetreide	1011	
Sonstiges Getreide (Sorghum, Hirse, Buchweizen, Quinoa, Amaranth etc.)	1012	
Körnermais	1013	
Mais für Corn-Cob-Mix (CCM)	1014	
Grünmais	1015	
Silomais	1016	253 253V

Abbildung 6: Fragebogen – Ackerland (Teil 1)

Direktion Raumwirtschaft
Agrarstrukturhebung 2010

Eiweißpflanzen (einschl. Saatgut)	Betr.	1234567 (HB) AMA	
		V/A- Daten	
	Pos.	Ar	
Körnererbsen	1101		
Ackerbohnen	1102		
Süßlupinen	1103		
Linsen, Kichererbsen und Wicken	1104		
Andere Hülsenfrüchte (einschl. Gemenge von Getreide mit Körnererbsen oder Ackerbohnen)	1105		
Sojabohnen	1106	107	107V

Ölsaaten (einschl. Saatgut)	Betr.	1234567 (HB) AMA	
		V/A- Daten	
	Pos.	Ar	
Winterraps zur Ölgewinnung	1201	148	148V
Sommerraps und Rübsen	1202		
Sonnenblumen	1203		
Öllein	1204		
Ölkürbis	1205		
Sonstige Ölfrüchte (Saffor, Senf, Öldistel, Sesam etc.)	1206		

Sonstige Alternativkulturen	Betr.	1234567 (HB) AMA	
		V/A- Daten	
	Pos.	Ar	
Mohn	1301		
Hopfen	1302		
Hanf	1303		
Sonstige Faserpflanzen (Flachs, Fasernessel etc.)	1304		
Heil-, Duft- und Gewürzpflanzen (Mariendistel, Kümmel etc.)	1305		
Sonstige Handelsgewächse (Rollrasen etc.)	1306		

Ackerfutterflächen	Betr.	1234567 (HB) AMA	
		V/A- Daten	
	Pos.	Ar	
Rotklee und sonstige Kleearten	1401		
Luzerne	1402		
Kleegrass	1403		
Futtergräser und sonstiger Feldfutterbau (Mischling u.ä.)	1404	208	208V
Wechselwiesen (Ackerweiden, Egart)	1405	373	373V

Andere Ackerkulturen	Betr.	1234567 (HB) AMA	
		V/A- Daten	
	Pos.	Ar	
Frühe und mittelfrühe Speisekartoffeln (einschl. Saatkartoffeln)	1501		
Spätkartoffeln	1502	25	25V
Zuckerrüben (ohne Saatgut)	1503		
Futterrüben und sonstige Futterhackfrüchte (ohne Saatgut)	1504		
Erdbeeren	1505		
Gemüse im Freiland: Feldanbau	1506	110	110V
Gemüse im Freiland: Gartenbau	1507	75	75V
Gemüse unter Glas bzw. Folie	1508		
Blumen und Zierpflanzen: Im Freiland	1509		
Blumen und Zierpflanzen: Unter Glas	1510		
Energiegräser (Miscanthus, Sudangras)	1511		
Sämereien und Pflanzgut (Klee- u. Gräser Samen, Zuckerrüben etc.)	1512		
Blüh- und Brachefläche, für die keine Beihilfe gewährt wird	1513		
Blüh- und Brachefläche, die einer Beihilfenregelung unterliegt	1514		
GLÖZ A	1515		
Sonstige Kulturen auf dem Ackerland	1516		

Abbildung 7: Fragebogen - Ackerland (Teil 2)

Direktion Raumwirtschaft
Agrarstrukturhebung 2010

Summen	Betr.	1234567 (HB) AMA
		V/A- Daten
	Pos.	Ar
Ackerland (Summe 1001 - 1516)	1999	1992 1992V

Feldgemüse im Zweitanbau	Betr.	1234567 (HB) AMA
		V/A- Daten
	Pos.	Ar
Bauen Sie Feldgemüse im Zweitanbau an?	1517	--

BITTE SCHLIESSEN SIE DAS BLATT AB!

☐ Das Blatt wird bearbeitet.
☒ Die Einträge zu diesem Blatt sind abgeschlossen.

[Blatt prüfen](#)
[← Zur Übersicht](#)

Ergebnisse der Eingabeprüfung (Mit Doppelklick auf einen Fehler springen Sie zur betroffenen Frage)

Abbildung 8: Fragebogen - Ackerland (Teil 3)

Hauptseite | Übersicht | Stammdaten | Ackerland | Bodennutzung | Bewässerung | Bodenbewirtschaftung | Gartenbau | Viehbestand/Bienenstöcke | Nebentätigkeiten | Arbeitskräfte | Fragen zur Erhebung

Kulturarten

Das Blatt "Bodennutzung" kann erst nach dem Fertigstellen des Blatts "Ackerland" beendet werden. Daten und Berechnungen in diesem Blatt verweisen auf Einträge im Blatt "Ackerland" und können erst nach Fertigstellen Ihrer Einträge richtig gesetzt bzw. berechnet werden.

Hinweis:

V-Daten: Bei Betrieben, für die Sie im Erntejahr 2010 aktive Meldungen vorgenommen haben (AMA-Mehrfachantrag, VIS etc.), werden diese Daten im Fragebogen als Verwaltungsdaten vorgegeben. Diese sind in der Spalte V/A-Daten mit V gekennzeichnet.

A-Daten: Zu Ihrer Information sind Daten aus älteren Erhebungen in der Spalte V/A-Daten angegeben und mit einem A (Andere Datenquellen) gekennzeichnet.

Bitte beachten Sie, dass es sich dabei um die digitalisierten Flächen (basierend auf der Hofkarte = Luftbildaufnahme in Verbindung mit digitaler Katastermappe) handelt. Vergessen Sie daher nicht, um auf die Gesamtfläche ihres Betriebs zu kommen, die Differenzflächen entweder entsprechend ihrer tatsächlichen Nutzung (z.B. Grünlandflächen) oder bei unproduktiven Flächen (z.B. Vorgewende/Manövrierflächen) einzutragen.

Fehlende Positionen (z.B. Forstflächen, Haus- und Nutzgärten sowie unproduktive Flächen des Betriebs) sind unbedingt zu ergänzen bzw. wenn erforderlich, allfällige Änderungen bei den vorgegebenen Flächendaten durchzuführen.

Flächen, auf denen nachwachsende Rohstoffe für industrielle Zwecke oder energetische Nutzung angebaut werden, sind im Blatt Ackerland bzw. Bodennutzung im Abschnitt Kulturarten unter der jeweiligen Position zu erfassen.

Flächen, die der Erzeugung von Biokraftstoffen oder sonstigen erneuerbaren Energien dienen, sind zusätzlich im Abschnitt Sonderpositionen anzugeben.

Angabe der Daten bei Haupt- oder Teilbetrieb

Erklärung zur Flächeneinheit

Bitte die Flächenangaben in Ar (ohne Kommastellen) eintragen. (1 ha = 100 Ar = 10.000 m²)
Beispiele: 7,32 ha = 732 Ar, 51262 m² = 513 Ar (runden)

Ackerland	Betr.	1234567 (HB) AMA
		V/A- Daten
	Pos.	Ar
(Der Wert wird aus dem Blatt Ackerland übernommen)	2001	1992 1992V

Bodennutzung	Betr.	1234567 (HB) AMA
		V/A- Daten

Abbildung 9: Fragebogen - Bodennutzung (Teil 1)

Direktion Raumwirtschaft
Agrarstrukturhebung 2010

Dauerkulturen (Wein, Obst)	Betr.	1234567 (HB) AMA	
		V/A-	Daten
Pos.	Ar		
Haus- und Nutzgärten	2002	1	
Intensivobstanlagen ohne Beerenobst	2003		20V
Intensiv-Beerenobst (ohne Erdbeeren)	2004		
Extensivobstanlagen ohne Beerenobst	2005	20	
Extensiv-Beerenobst (ohne Erdbeeren)	2006		
Weingärten	2007		
Rebschulen	2008		
Baumschulen	2009		
Forstbaumschulen	2010		
Christbaumkulturen	2011		

Dauergrünland	Betr.	1234567 (HB) AMA	
		V/A-	Daten
Pos.	Ar		
Einmähdige Wiesen	2012		
Mähweiden/-wiesen mit zwei Nutzungen	2013	109	109V
Mähweiden/-wiesen mit drei und mehr Nutzungen	2014	484	484V
Dauerweiden	2015		
Hutweiden	2016		
Almen	2017		
Bergmähder	2018		
Streuwiesen	2019		
GLÖZ G	2020		
Landwirtschaftlich genutzte Fläche (Summe 2001- 2020)	2099	2606	2605V

Nicht landwirtschaftlich genutzte Flächen	Betr.	1234567 (HB) AMA	
		V/A-	Daten
Pos.	Ar		
Wald	2101	1510	1510A
Energieholzflächen (Kurzumtriebsflächen)	2102		
Forstgärten	2103		
Nicht genutzte landwirtschaftliche Fläche/Nicht genutztes Grünland	2104		
Fließende und stehende Gewässer	2105		
Unkultivierte Moorflächen	2106		
Gebäude- und Hofflächen	2107	55	
Sonstige unproduktive Flächen (Ödland, Wege, Ziergärten etc.)	2108	80	

Gesamtfläche	Betr.	1234567 (HB) AMA	
		V/A-	Daten
Pos.	Ar		
Gesamtfläche (Summe 2099, 2101 - 2108)	2199	4251	4115V

Besitzverhältnisse	Insgesamt	darunter landwirtschaftlich genutzte Flächen	
		V/A-	Daten
	Ar		
Eigentumsfläche	3901	2256	
verpachtete Fläche			
zur Bewirtschaftung abgegebene Fläche			
zugepachtete Fläche	350	350	350V
zur Bewirtschaftung erhaltene Fläche			
GESAMTFLÄCHE	4251	2606	

Abbildung 10: Fragebogen - Bodennutzung (Teil 2)

Direktion Raumwirtschaft
Agrarstrukturhebung 2010

Sonderpositionen (Pilze, Energiepflanzenflächen)		Pos.	Ar
Pilze		2171	m²
Anbauflächen (z.B. Raps, Sojabohnen, Weizen und Zuckerrüben) für Biokraftstoffe (reines Pflanzenöl, Beimischung)		2172	Ar
Biogas		2173	
Sonstiges (Energiekorn, Energiegräser etc.)		2174	
Insgesamt		2175	

Biolandbau	Pos.	Ar
Landwirtschaftlich genutzte Fläche, die gemäß VO 834/2007 biologisch bewirtschaftet wird		
von Landeshauptleuten anerkannt	2201	
in Umstellungsphase	2202	

Extensivobstanlagen (Streuobst)

Obstbäume, meist unregelmäßig gepflanzt, auch in gemischter Kultur - oft auf Wiesen- und Weideflächen oder in Gärten - deren Ernte vornehmlich für den Eigengebrauch (Tafel-/Wirtschaftsobst) oder für Verarbeitungszwecke (z.B. Saft, Most, Brände etc.) bestimmt ist. Oft Hochstämme unterschiedlichen Alters und Pflegezustands. Ausgenommen sind intensiv kultivierte Erwerbsobstanlagen.

Hinweis: Sie haben unter "Kulturarten" die folgenden, häufig für Extensivobstbau genutzten Flächen angeführt. Bitte geben Sie im unteren Teil der Tabelle die Anzahl der extensiv genutzten Apfel-, Birnen- und Zwetschenbäume an!

Flächen, auf denen üblicherweise Extensivobst kultiviert wird (Übertrag aus den Tabellen Dauerkulturen, Dauergrünland)	Pos.	Insgesamt Ar
Haus- und Nutzgärten	aus 2002	1
Extensivobstanlagen ohne Beerenobst	aus 2005	20
Einnährdige Wiesen	aus 2012	
Mähweiden/-wiesen mit zwei Nutzungen	aus 2013	109
Mähweiden/-wiesen mit drei und mehr Nutzungen	aus 2014	484
Dauerweiden	aus 2015	
Hutweiden	aus 2016	
Streuweiden	aus 2019	
GLÖZ G	aus 2020	
Summe	2198	614

Anzahl der extensiv genutzten Apfel-, Birn- und Zwetschenbäume, die sich z.B. auf oben angeführten Flächen befinden:	Pos.	Insgesamt Anzahl
Apfel	2301	6
Birnen	2302	
Zwetschen	2303	3
Summe (2301 - 2303)	2399	9

Bewässerung

Bewässerung	Pos.	Ar
Fläche, die tatsächlich im Zeitraum vom 01.11.2009 - 31.10.2010 bewässert wurde	2401	110
Fläche, die bewässert werden könnte	2402	150
Durchschnittlich bewässerte Fläche (Mittelwert der Jahre 2008 - 2010)	2403	120

BITTE SCHLIESSEN SIE DAS BLATT AB!

☐ Das Blatt wird bearbeitet.
 ☒ Die Einträge zu diesem Blatt sind abgeschlossen.

Intensivobstanlagen ohne Beerenobst	Ergebnisse der Eingabeprüfung (Mit Doppelklick auf einen Fehler springen Sie zur betroffenen Frage)

Abbildung 11: Fragebogen - Bodennutzung (Teil 3)

Direktion Raumwirtschaft
Agrarstrukturhebung 2010

Hauptseite | Übersicht | Stammdaten | Ackerland | Bodennutzung | **Bewässerung** | Bodenbewirtschaftung | Gartenbau | Viehbestand/Bienenstöcke | Nebentätigkeiten | Arbeitskräfte | Fragen zur Erhebung

Das Blatt "Bewässerung" kann erst nach dem Fertigstellen der Blätter "Ackerland" und "Bodennutzung" beendet werden. Daten und Berechnungen in diesem Blatt verweisen auf Einträge in den Blättern "Ackerland" und "Bodennutzung" und können erst nach Fertigstellen Ihrer Einträge richtig gesetzt bzw. berechnet werden.

Hinweis: Bitte tragen Sie zuerst die tatsächlich bewässerte Fläche bei den einzelnen Positionen ein.
Die für die Bewässerung verbrauchte Wassermenge können Sie je nach vorliegender Information auf zwei Arten angeben:
Entweder geben Sie zu jeder bewässerten Kultur(gruppe) die jeweilige Summe der Bewässerungsgaben in mm an.
Oder tragen Sie die gesamte für die Bewässerung verbrauchte Wassermenge in m³ im Kästchen rechts unten ein.

Bewässerte Kulturarten
Im Zeitraum vom 01.11.2009 - 31.10.2010 mindestens einmal bewässerte Kulturen

	Pos.	Bebaute Fläche	Tatsächlich bewässerte Fläche	Für die Bewässerung verbrauchte Wassermenge im Zeitraum vom 01.11.2009 - 31.10.2010	
				je nach vorliegender Information	
			Ar	ENTWEDER in mm zu jeder Kultur(gruppe) (mm=l/m²)	ODER insgesamt in m³
Getreide zur Körnergewinnung (ohne Mais)	2413	693		mm	
Mais (Körnermais, CCM, Silo- und Grünmais)	2414	253		mm	
Eiweißpflanzen (ohne Sojabohnen)	2415			mm	
Kartoffeln	2416	25		mm	
Zuckerrüben	2417			mm	
Raps und Rübsen	2418	146		mm	
Sonnenblumen	2419			mm	
Textilpflanzen (Hanf, sonstige Faserpflanzen)	2420			mm	
Gemüse im Freiland (Feldanbau), Erdbeeren	2421	110	110	90 mm	
Wechselwiesen und Dauergrünland	2422	966		mm	
Sonstige Kulturen auf dem Ackerland	2423	390		mm	
Obstanlagen (einschließlich Beerenobstanlagen)	2424	20		mm	
Weingärten	2425			mm	
Sonstige bewässerte Flächen	2426			mm	
Insgesamt	2449	2605	110		m³

Angewandte Bewässerungsverfahren

	Pos.	
Sprinklerbewässerung	2431	ja
Tröpfchenbewässerung	2432	--
Oberflächenbewässerung (Flutung, Furchenbewässerung)	2433	--

Ursprung des im Betrieb verwendeten Bewässerungswassers

	Pos.	
außerhalb des Betriebs	2434	--
	2435	--
im Betrieb	2436	ja
	2437	--

BITTE SCHLIESSEN SIE DAS BLATT AB!

☐ Das Blatt wird bearbeitet.
☒ Die Einträge zu diesem Blatt sind abgeschlossen.

 Blatt prüfen

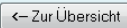
 ← Zur Übersicht

Ergebnisse der Eingabeprüfung (Mit Doppelklick auf einen Fehler springen Sie zur betroffenen Frage)

Abbildung 12: Fragebogen - Bewässerung

Direktion Raumwirtschaft
Agrarstrukturhebung 2010

Hauptseite | Übersicht | Stammdaten | Ackerland | Bodennutzung | Bewässerung | Bodenbewirtschaftung | Gartenbau | Viehbestand/Bienenstöcke | Nebentätigkeiten | Arbeitskräfte | Fragen zur Erhebung

Das Blatt "Bodenbewirtschaftung" kann erst nach dem Fertigstellen der Blätter "Ackerland" und "Bodennutzung" beendet werden. Daten und Berechnungen in diesem Blatt verweisen auf Einträge in den Blättern "Ackerland" und "Bodennutzung" und können erst nach Fertigstellen Ihrer Einträge richtig gesetzt bzw. berechnet werden.



Bodenbearbeitung und Bodenerhaltung		Pos.	Ar	V/A- Daten
Ackerland (Der Wert wird aus der Position 2001 übernommen)		2500	1992	
Methoden der Bodenbearbeitung				
Herkömmliche Bodenbearbeitung (Scharpflug und Anbaukombination)		2501		
Konservierende Bodenbearbeitung (pfluglose Bearbeitung, Grubber, Egge)		2502		
Direktsaat (ohne Bodenbearbeitung)		2503		
Bodenerhaltung				
Bodenbedeckung im Winter	Normale Winterkulturen (Wintergerste, Winterraps etc.)	2511		
	Bodenbedeckende Winterbegrünungen (Variante B.C1.D.D1.H.L.) und Zwischenfruchtanbau	2512		
	Restbewuchs	2513		
	Vegetationsloser Boden	2514		
Fruchtfolge				
Geben Sie den % - Anteil an der Ackerfläche an, auf der mindestens dreimal in Folge (Jahre 2008 - 2010) die gleiche einjährige Kultur angebaut wurde		2515	- bitte auswählen -	

Landschaftselemente		Pos.	
Landwirtschaftlich genutzte Fläche (Ar, aus Position 2099 übernommen)		2530	2605
In den letzten 3 Jahren gepflegte, bereits bestehende Landschaftselemente		2531	--
darunter	Hecken	2532	--
	Baumreihen	2533	--
	Steinmauern	2534	--
In den letzten 3 Jahren neu angelegte Landschaftselemente		2541	--
darunter	Hecken	2542	--
	Baumreihen	2543	--
	Steinmauern	2544	--

Nährstoffe		Pos.	
Landwirtschaftlich genutzte Fläche (Ar, aus Position 2099 übernommen)		2560	2606
Landwirtschaftlich genutzte Fläche, auf der Festmist/Wirtschaftsdünger ausgebracht wird		2561	--
Landwirtschaftlich genutzte Fläche, auf der Festmist/Wirtschaftsdünger innerhalb von 4 Stunden eingearbeitet wird		2562	--
Landwirtschaftlich genutzte Fläche, auf der Gülle ausgebracht wird		2563	--
Landwirtschaftlich genutzte Fläche, auf der Gülle innerhalb von 4 Stunden eingearbeitet wird (bzw. Gülleinjektion)		2564	--

BITTE SCHLIESSEN SIE DAS BLATT ABI

☐ Das Blatt wird bearbeitet
☒ Die Einträge zu diesem Blatt sind abgeschlossen.

Bearbeitungsstand des Blattes

Ergebnisse der Eingabeprüfung (Mit Doppelklick auf einen Fehler springen Sie zur betroffenen Frage)

- ⚠ Sie bewirtschaften Ackerlandflächen. Bitte machen Sie die entsprechende Angabe in Position 2515.
- ⚠ Sie bewirtschaften Ackerlandflächen. Bitte machen Sie die entsprechenden Angaben zu den Methoden der Bodenbearbeitung (Pos. 2501 bis 2503).
- ⚠ Sie bewirtschaften Ackerlandflächen. Bitte machen Sie die entsprechenden Angaben zur Bodenbedeckung im Winter (Pos. 2511 bis 2514).
- ⚠ Bitte geben Sie an, ob in den letzten 3 Jahren Landschaftselemente gepflegt bzw. angelegt wurden.
- ⚠ Bitte geben Sie die Positionen 2561 und 2563 an.

Abbildung 13: Fragebogen - Bodenbewirtschaftung

Direktion Raumwirtschaft
Agrarstrukturhebung 2010

Hauptseite | Übersicht | Stammdaten | Ackerland | Bodennutzung | Bewässerung | Bodenbewirtschaftung | **Gartenbau** | Viehbestand/Bienenstöcke | Nebentätigkeiten | Arbeitskräfte | Fragen zur Erhebung

Das Blatt "Gartenbau" kann erst nach dem Fertigstellen der Blätter "Ackerland" und "Bodennutzung" beendet werden. Daten und Berechnungen in diesem Blatt verweisen auf Einträge in den Blättern "Ackerland" und "Bodennutzung" und können erst nach Fertigstellen ihrer Einträge richtig gesetzt bzw. berechnet werden.

Erklärung zur Flächeneinheit

Bitte im Blatt "Gartenbau" die Flächenangaben in m² eintragen. (1 ha = 100 Ar = 10.000 m²)
Beispiele: 7,32 ha = 732 Ar = 73200 m²

Für Gartenbau bzw. Feldgemüsebau relevante Flächen (aus "Ackerland" und "Bodennutzung")	Betr.	1234567
Pos.	m ²	
Gemüse im Freiland: Feldanbau	1506	11000
Gemüse im Freiland: Gartenbau	1507	7500
Gemüse unter Glas bzw. Folie	1508	
Blumen und Zierpflanzen: Im Freiland	1509	
Blumen und Zierpflanzen: Unter Glas	1510	
Baumschulen	2009	
Summe über die oben angegebenen Positionen	2100	18500

Bewirtschaftungsform

Bitte wählen Sie ihre Bewirtschaftungsform (überwiegende Produktionsrichtung) für jeden der angegebenen Betriebe aus!

Pos.	Betrieb	Bewirtschaftungsform 2010
6000	1234567	– bitte auswählen –

Reine Selbstversorgungsbetriebe (einschließlich Blumen-Selbstpflückbetriebe) müssen nach Auswahl "Reine Selbstversorgung" keine weiteren Angaben im Blatt "Gartenbau" tätigen.

Gartenbaubetriebe müssen alle mit GB gekennzeichneten Abschnitte bearbeiten.
Feldgemüsebetriebe müssen alle mit FG gekennzeichneten Abschnitte bearbeiten.

Gartenbaubetrieb (GB)

Betr.			1234567
Pos.			m ²
Flächen in befestigten Gewächshäusern mit Glas-, Folien- oder Kunststoffeindeckung sowie unbefestigte Folientunnels			
Glashaus einschl. Kunststoffeindeckung beheizt			6001
Glashaus einschl. Kunststoffeindeckung nicht beheizt			6002
Foliengewächshaus beheizt			6003
Foliengewächshaus nicht beheizt			6004
Folientunnel	unter 7,5 m Basisbreite	beheizt	6005
		nicht beheizt	6006
	über 7,5 m Basisbreite	beheizt	6007
		nicht beheizt	6008
Freilandfläche (einschl. Feldgemüse, Flachfolie/Vlies, Netzhäuser, Niederglas und Baumschulkulturen)			6009
Gärtnerisch genutzte Fläche insgesamt (Summe 6001 - 6009)			6010

Feldgemüsebetrieb (FG)

Betr.			1234567
Pos.			m ²
Feldgemüse (einschl. Flachfolie/Vlies, Netzhäuser, Niederglas)			6011
Flächen in befestigten Gewächshäusern mit Glas-, Folien- oder Kunststoffeindeckung sowie unbefestigte Folientunnels			6012
Gemüsefläche insgesamt (Summe 6011 - 6012)			6013

Abbildung 14: Fragebogen - Gartenbau (Teil 1)

Direktion Raumwirtschaft
Agrarstrukturhebung 2010

Gemüsebau im Jahr 2010 (Anbauflächen einschl. Mehrfachnutzung)

Gartenbaubetrieb (GB) und Feldgemüsebetrieb (FG)	Betr. 1234567		
	Gewächshäuser ¹	Freiland ²	Verarbeitung ³
Pos.	m²		
Fisolen	6201		
Grünerbsen	6202		
Einlegegurken (inkl. Schälgurken)	6203		
Salatgurken, Feldgurken	6204		
Kartoffel und Brokkoli	6205		
Kraut	6206		
Andere Kohlgemüse	6207		
Karotten	6208		
Kopfsalat, Bummerlsalat (Lactuca sativa L.)	6209		
Sonstige Blattsalate	6210		
Knollensellerie	6211		
Kräuter	6212		
Kren	6213		
Paprika bunt (inkl. Capia)	6214		
Paprika grün	6215		
Radieschen	6216		
Rispen Tomaten	6217		
Sonstige Tomaten	6218		
Spargel	6219		
Spinat	6220		
Zwiebeln	6221		
Übrige Gemüsearten	6222		
Gemüsesaatgut und -jungpflanzen	6223		

¹ Gewächshäuser = in Gewächshäusern einschl. Folientunnels

² Freiland = im Freiland einschl. Flachfolie/Vlies, Netzhäuser, Niederglas

³ Verarbeitung = darunter für Verarbeitung (ohne Frischmarkt)

Gartenbaubetriebe (GB)

Alle weiteren Positionen sind nur für Gartenbaubetriebe anzugeben. Haben Sie nur Feldgemüse, vergessen Sie bitte nicht, den Bearbeitungsstand am Ende des Blattes anzugeben.

Art des Betriebs	Betr. 1234567	
	Pos.	
	6021	--

Anzahl und Fläche der Glashäuser einschl. Kunststoffeindeckung (ohne Foliengewächshäuser und Folientunnels) nach Altersgruppen	Betr. 1234567		
	Pos.	Anzahl	m²
älter als 30 Jahre	6041		
21 bis 30 Jahre	6042		
11 bis 20 Jahre	6043		
bis inkl. 10 Jahre	6044		

Anzahl der Heizanlagen nach Altersgruppen	Betr. 1234567	
	Pos.	Anzahl
älter als 30 Jahre	Kessel	6051
	Brenner	6052
	Heizkanone	6053
21 bis 30 Jahre	Kessel	6054
	Brenner	6055
	Heizkanone	6056
11 bis 20 Jahre	Kessel	6057
	Brenner	6058
	Heizkanone	6059
bis inkl. 10 Jahre	Kessel	6060
	Brenner	6061
	Heizkanone	6062

Abbildung 15: Fragebogen - Gartenbau (Teil 2)

Direktion Raumwirtschaft
Agrarstrukturhebung 2010

Brennstoffe und Energie		Betr:	1234567	
Pos.	Einheit	Jahresverbrauch 2009		
Ofenheizöl (rot gefärbt)	6063	Liter		
Heizöl	6064			
Kohle einschl. Koks	6065		Tonnen	
Erdgas	6066		m³	
Flüssiggas	6067		Tonnen	
Fernwärme	6068	MWh		
Biogene Brennstoffe				
Pellets	6069	Tonnen		
Hackschnitzel, Holzabfälle	6070	Schütttraum- meter		
Rinde	6071			
Sonstige Biogene Brennstoffe (Stroh, Biogas usw.)	6072		--	

Blumen und Zierpflanzenbau (einschl. Mehrfachnutzung) im Jahr 2010

Schnittblumen		Betr:	1234567	
Pos.	Einheit	m²		
In Gewächshäusern einschl. begehbaren Folientunnels	6101			
Im Freiland	6103			

Topfpflanzen/Beet- und Balkonpflanzen		Betr:	1234567	
Pos.	Einheit	Stück		
Topfpflanzen	6111			
Beet- und Balkonpflanzen	6112			

Jungpflanzen zum Verkauf		Betr:	1234567	
Pos.	Einheit	Stück		
Schnittblumen	6122			
Topfpflanzen	6123			
Gemüsejungpflanzen	6124			

Baumschulen im Jahr 2010		Betr:	1234567	
Pos.	Einheit	m²		
Baumschulmäßig genutzte Fläche insgesamt	6130			

		Betr:	1234567	
Pos.	Einheit	Stück		
		Produktion insgesamt	Verkaufsfähige Ware aus eigener Produktion im Jahr 2010	
			ohne Jungpflanzen	Jungpflanzen
Obstgehölze	6131			
Rosen	6132			
Laubgehölze	Bäume	6133		
	Sträucher	6134		
	Insgesamt	6135		
Nadelgehölze	6136			
Stauden und Alpenpflanzen	6137			

BITTE SCHLIESSEN SIE DAS BLATT AB!

☒ Das Blatt wird bearbeitet.
☐ Die Einträge zu diesem Blatt sind abgeschlossen.

Ergebnisse der Eingabeprüfung (Mit Doppelklick auf einen Fehler springen Sie zur betroffenen Frage)

⚠ Sie bewirtschaften Ackerlandflächen. Bitte machen Sie die entsprechende Angabe in Position 2515.
 ⚠ Sie bewirtschaften Ackerlandflächen. Bitte machen Sie die entsprechenden Angaben zu den Methoden der Bodenbearbeitung (Pos. 2501 bis 2503).

Abbildung 16: Fragebogen - Gartenbau (Teil 3)

Direktion Raumwirtschaft

Agrarstrukturhebung 2010

Hauptseite	Übersicht	Stammdaten	Ackerland	Bodennutzung	Bewässerung	Bodenbewirtschaftung	Gartenbau	Viehbestand/Bienenstöcke	Nebentätigkeiten	Arbeitskräfte	Fragen zur Erhebung																																							
Viehbestand/Bienenstöcke																																																		
Hinweis: Auch eingestellte Tiere gelten als Teil des Betriebsbestandes und müssen mit angegeben werden!																																																		
<table border="1"> <tr> <td>Gesamtanzahl der Rinder aus der Rinderdatenbank (lt. AMA April 2010)</td> <td>3300</td> <td>30</td> </tr> <tr> <td colspan="3">Haltungsverfahren Rinder</td> </tr> <tr> <td>Anbindestall</td> <td>Einstreu (Festmist und Jauche)</td> <td>3301</td> </tr> <tr> <td></td> <td>Gülle</td> <td>3302</td> </tr> <tr> <td>Laufstall</td> <td>Festmist und Jauche oder Tiefstallmist</td> <td>3303</td> <td>40</td> </tr> <tr> <td></td> <td>Gülle</td> <td>3304</td> </tr> <tr> <td>Sonstige (Iglu, Kälberbox, Liegeplatz bei Freilandhaltung)</td> <td></td> <td>3305</td> <td>8</td> </tr> <tr> <td>Gesamtanzahl der Plätze (Summe 3301 - 3305)</td> <td></td> <td>3309</td> <td>48</td> </tr> </table>												Gesamtanzahl der Rinder aus der Rinderdatenbank (lt. AMA April 2010)	3300	30	Haltungsverfahren Rinder			Anbindestall	Einstreu (Festmist und Jauche)	3301		Gülle	3302	Laufstall	Festmist und Jauche oder Tiefstallmist	3303	40		Gülle	3304	Sonstige (Iglu, Kälberbox, Liegeplatz bei Freilandhaltung)		3305	8	Gesamtanzahl der Plätze (Summe 3301 - 3305)		3309	48												
Gesamtanzahl der Rinder aus der Rinderdatenbank (lt. AMA April 2010)	3300	30																																																
Haltungsverfahren Rinder																																																		
Anbindestall	Einstreu (Festmist und Jauche)	3301																																																
	Gülle	3302																																																
Laufstall	Festmist und Jauche oder Tiefstallmist	3303	40																																															
	Gülle	3304																																																
Sonstige (Iglu, Kälberbox, Liegeplatz bei Freilandhaltung)		3305	8																																															
Gesamtanzahl der Plätze (Summe 3301 - 3305)		3309	48																																															
<table border="1"> <tr> <td>Pferde und andere Einhufer</td> <td>Betr:</td> <td>1234567 (HB) AMA</td> </tr> <tr> <td></td> <td></td> <td>V/A- Daten</td> </tr> <tr> <td></td> <td>Pos.</td> <td>Anzahl</td> </tr> <tr> <td>Pferde und andere Einhufer (Esel, Muli etc.)</td> <td>3002</td> <td></td> </tr> </table>												Pferde und andere Einhufer	Betr:	1234567 (HB) AMA			V/A- Daten		Pos.	Anzahl	Pferde und andere Einhufer (Esel, Muli etc.)	3002																												
Pferde und andere Einhufer	Betr:	1234567 (HB) AMA																																																
		V/A- Daten																																																
	Pos.	Anzahl																																																
Pferde und andere Einhufer (Esel, Muli etc.)	3002																																																	
<table border="1"> <tr> <td>Schweine</td> <td>Betr:</td> <td>1234567 (HB) AMA</td> </tr> <tr> <td></td> <td></td> <td>V/A- Daten</td> </tr> <tr> <td></td> <td>Pos.</td> <td>Anzahl</td> </tr> <tr> <td>Ferkel unter 20 kg Lebendgewicht</td> <td>3011</td> <td></td> </tr> <tr> <td>Jungschweine von 20 bis unter 50 kg Lebendgewicht</td> <td>3012</td> <td></td> </tr> <tr> <td>Mastschweine (einschließlich ausgemerzte Zuchttiere) mit einem Lebendgewicht von 50 kg und darüber</td> <td>50 bis unter 80 kg 80 bis unter 110 kg 110 kg und mehr</td> <td>3013 3014 3015</td> <td>2 2V</td> </tr> <tr> <td>Zuchtschweine mit einem Lebendgewicht von 50 kg und darüber</td> <td>Jungsaunen ältere Saunen Zuchteber</td> <td>3016 3017 3018 3019 3020</td> <td></td> </tr> <tr> <td>Schweine insgesamt (Summe 3011 - 3020)</td> <td></td> <td>3049</td> <td>2 2V</td> </tr> </table>												Schweine	Betr:	1234567 (HB) AMA			V/A- Daten		Pos.	Anzahl	Ferkel unter 20 kg Lebendgewicht	3011		Jungschweine von 20 bis unter 50 kg Lebendgewicht	3012		Mastschweine (einschließlich ausgemerzte Zuchttiere) mit einem Lebendgewicht von 50 kg und darüber	50 bis unter 80 kg 80 bis unter 110 kg 110 kg und mehr	3013 3014 3015	2 2V	Zuchtschweine mit einem Lebendgewicht von 50 kg und darüber	Jungsaunen ältere Saunen Zuchteber	3016 3017 3018 3019 3020		Schweine insgesamt (Summe 3011 - 3020)		3049	2 2V												
Schweine	Betr:	1234567 (HB) AMA																																																
		V/A- Daten																																																
	Pos.	Anzahl																																																
Ferkel unter 20 kg Lebendgewicht	3011																																																	
Jungschweine von 20 bis unter 50 kg Lebendgewicht	3012																																																	
Mastschweine (einschließlich ausgemerzte Zuchttiere) mit einem Lebendgewicht von 50 kg und darüber	50 bis unter 80 kg 80 bis unter 110 kg 110 kg und mehr	3013 3014 3015	2 2V																																															
Zuchtschweine mit einem Lebendgewicht von 50 kg und darüber	Jungsaunen ältere Saunen Zuchteber	3016 3017 3018 3019 3020																																																
Schweine insgesamt (Summe 3011 - 3020)		3049	2 2V																																															
<table border="1"> <tr> <td>Gesamtanzahl der Schweine aus Position 3049</td> <td>3048</td> <td>2</td> </tr> <tr> <td colspan="3">Haltungsverfahren Schweine</td> </tr> <tr> <td>Teilspaltenboden</td> <td>3311</td> <td></td> </tr> <tr> <td>Vollspaltenboden</td> <td>3312</td> <td></td> </tr> <tr> <td>Stroh (Tiefstreu oder Schrägboden)</td> <td>3313</td> <td>2</td> </tr> <tr> <td>Sonstige (Herkömmliches Festmist - Jauchesystem)</td> <td>3314</td> <td></td> </tr> <tr> <td>Gesamtanzahl der Plätze (Summe 3311 - 3314)</td> <td>3349</td> <td>2</td> </tr> </table>												Gesamtanzahl der Schweine aus Position 3049	3048	2	Haltungsverfahren Schweine			Teilspaltenboden	3311		Vollspaltenboden	3312		Stroh (Tiefstreu oder Schrägboden)	3313	2	Sonstige (Herkömmliches Festmist - Jauchesystem)	3314		Gesamtanzahl der Plätze (Summe 3311 - 3314)	3349	2																		
Gesamtanzahl der Schweine aus Position 3049	3048	2																																																
Haltungsverfahren Schweine																																																		
Teilspaltenboden	3311																																																	
Vollspaltenboden	3312																																																	
Stroh (Tiefstreu oder Schrägboden)	3313	2																																																
Sonstige (Herkömmliches Festmist - Jauchesystem)	3314																																																	
Gesamtanzahl der Plätze (Summe 3311 - 3314)	3349	2																																																
<table border="1"> <tr> <td>Schafe und Ziegen</td> <td>Betr:</td> <td>1234567 (HB) AMA</td> </tr> <tr> <td></td> <td></td> <td>V/A- Daten</td> </tr> <tr> <td></td> <td>Pos.</td> <td>Anzahl</td> </tr> <tr> <td>Schafe</td> <td></td> <td></td> </tr> <tr> <td>Mutterschafe und gedeckte Lämmer (Weibl. Zuchttiere)</td> <td>3051</td> <td></td> </tr> <tr> <td>Andere Schafe (inkl. Widder und Lämmer)</td> <td>3052</td> <td></td> </tr> <tr> <td>Schafe insgesamt (Summe 3051 - 3052)</td> <td>3059</td> <td></td> </tr> <tr> <td>Ziegen</td> <td></td> <td></td> </tr> <tr> <td>Ziegen, die bereits gezickelt haben und gedeckte Ziegen (Weibl. Zuchttiere)</td> <td>3061</td> <td></td> </tr> <tr> <td>Andere Ziegen (inkl. Böcke und Kitze)</td> <td>3062</td> <td></td> </tr> <tr> <td>Ziegen insgesamt (Summe 3061 - 3062)</td> <td>3069</td> <td></td> </tr> </table>												Schafe und Ziegen	Betr:	1234567 (HB) AMA			V/A- Daten		Pos.	Anzahl	Schafe			Mutterschafe und gedeckte Lämmer (Weibl. Zuchttiere)	3051		Andere Schafe (inkl. Widder und Lämmer)	3052		Schafe insgesamt (Summe 3051 - 3052)	3059		Ziegen			Ziegen, die bereits gezickelt haben und gedeckte Ziegen (Weibl. Zuchttiere)	3061		Andere Ziegen (inkl. Böcke und Kitze)	3062		Ziegen insgesamt (Summe 3061 - 3062)	3069							
Schafe und Ziegen	Betr:	1234567 (HB) AMA																																																
		V/A- Daten																																																
	Pos.	Anzahl																																																
Schafe																																																		
Mutterschafe und gedeckte Lämmer (Weibl. Zuchttiere)	3051																																																	
Andere Schafe (inkl. Widder und Lämmer)	3052																																																	
Schafe insgesamt (Summe 3051 - 3052)	3059																																																	
Ziegen																																																		
Ziegen, die bereits gezickelt haben und gedeckte Ziegen (Weibl. Zuchttiere)	3061																																																	
Andere Ziegen (inkl. Böcke und Kitze)	3062																																																	
Ziegen insgesamt (Summe 3061 - 3062)	3069																																																	
<table border="1"> <tr> <td>Geflügel</td> <td>Betr:</td> <td>1234567 (HB) AMA</td> </tr> <tr> <td></td> <td></td> <td>V/A- Daten</td> </tr> <tr> <td></td> <td>Pos.</td> <td>Anzahl</td> </tr> <tr> <td>Masthähnchen und -hühnchen</td> <td>3101</td> <td></td> </tr> <tr> <td>Küken für Legezwecke und Legehennen unter einem halben Jahr alt</td> <td>3102</td> <td></td> </tr> <tr> <td>Legehennen ein halbes Jahr und älter</td> <td>3103</td> <td>10</td> </tr> <tr> <td>Hähne</td> <td>3104</td> <td></td> </tr> <tr> <td>Hühner insgesamt (Summe 3101 - 3104)</td> <td>3139</td> <td>10 10V</td> </tr> <tr> <td>Truthühner</td> <td>3141</td> <td></td> </tr> <tr> <td>Erlern</td> <td>3142</td> <td></td> </tr> <tr> <td>Gänse</td> <td>3143</td> <td></td> </tr> <tr> <td>Strauße</td> <td>3144</td> <td></td> </tr> <tr> <td>Sonstiges Geflügel (Perlhühner etc.)</td> <td>3145</td> <td></td> </tr> </table>												Geflügel	Betr:	1234567 (HB) AMA			V/A- Daten		Pos.	Anzahl	Masthähnchen und -hühnchen	3101		Küken für Legezwecke und Legehennen unter einem halben Jahr alt	3102		Legehennen ein halbes Jahr und älter	3103	10	Hähne	3104		Hühner insgesamt (Summe 3101 - 3104)	3139	10 10V	Truthühner	3141		Erlern	3142		Gänse	3143		Strauße	3144		Sonstiges Geflügel (Perlhühner etc.)	3145	
Geflügel	Betr:	1234567 (HB) AMA																																																
		V/A- Daten																																																
	Pos.	Anzahl																																																
Masthähnchen und -hühnchen	3101																																																	
Küken für Legezwecke und Legehennen unter einem halben Jahr alt	3102																																																	
Legehennen ein halbes Jahr und älter	3103	10																																																
Hähne	3104																																																	
Hühner insgesamt (Summe 3101 - 3104)	3139	10 10V																																																
Truthühner	3141																																																	
Erlern	3142																																																	
Gänse	3143																																																	
Strauße	3144																																																	
Sonstiges Geflügel (Perlhühner etc.)	3145																																																	

Abbildung 17: Fragebogen – Viehbestand/Bienenstöcke (Teil 1)

Direktion Raumwirtschaft

Agrarstrukturhebung 2010

Gesamtanzahl der Küken für Legezwecke und Legehennen (Summe 3102 - 3103)	3140	10
Haltungsverfahren Geflügel	Pos.	Anzahl der Plätze
Stroh (Tiefstreu - Laufstall)	3321	
Sonstige (z.B. mobile Stallsysteme)	3322	
Gesamtanzahl der Plätze (Summe 3321 - 3322)	3329	

Sonstige Nutztiere	Betr:	1234567 (HB) AMA
		V/A- Daten
	Pos.	Anzahl
Sonstige Nutztiere (Zuchtwild in Fleischproduktionsgattungen etc.)	3071	

Bienen	Betr:	1234567 (HB) AMA
		V/A- Daten
	Pos.	Anzahl
Anzahl der Bienenstöcke	3200	

Einrichtungen zur Lagerung und Aufbereitung von Wirtschaftsdünger (im Erhebungszeitraum in Verwendung stehende Anlagen)

Lagerkapazitäten	Pos.	Fläche bzw. Volumen
Lagerfläche für Festmist	3411	m ²
Lagervolumen für Jauche	3412	m ³
Lagervolumen für Güllebehälter/-keller	3413	m ³
Gülle Lagune	3414	m ³
Sind die Lagereinrichtungen abgedeckt?		
Festmist	3421	
Jauche	3422	
Gülle	3423	
Vom Betrieb verbrachter Wirtschaftsdünger in % der erzeugten Gesamtmenge	3401	- bitte auswählen - %

Weidehaltung	Pos.	
Summe der Weideflächen (in den Blättern Ackerland und Bodennutzung)	3500	966
Im Jahr 2010 beweidete Fläche	3501	
Zeit, die die Tiere im Freien auf der Weide verbringen	3502	Monate pro Jahr
Gesamtzahl der auf gemeinschaftlich genutzten Flächen (z.B. Almgemeinschaften) weidenden Tiere	3511	Anzahl Tiere
Zeit, die die Tiere auf gemeinschaftlich genutzten Flächen (z.B. Almgemeinschaften) weiden	3512	Monate pro Jahr

BITTE SCHLIESSEN SIE DAS BLATT AB!

☒ Das Blatt wird bearbeitet.
☐ Die Einträge zu diesem Blatt sind abgeschlossen.

Ergebnisse der Eingabeprüfung (Mit Doppelklick auf einen Fehler springen Sie zur betroffenen Frage)

⚠ Sie bewirtschaften Ackerlandflächen. Bitte machen Sie die entsprechende Angabe in Position 2515.
 ⚠ Sie bewirtschaften Ackerlandflächen. Bitte machen Sie die entsprechenden Angaben zu den Methoden der Bodenbearbeitung (Pos. 2501 bis 2503).

Abbildung 18: Fragebogen – Viehbestand/Bienenstöcke (Teil 2)

Direktion Raumwirtschaft
Agrarstrukturhebung 2010

Hauptseite | Übersicht | Stammdaten | Ackerland | Bodennutzung | Bewässerung | Bodenbewirtschaftung | Gartenbau | Viehbestand/Bienenstöcke | **Nebentätigkeiten** | Arbeitskräfte | Fragen zur Erhebung

Nebentätigkeiten		Pos.	
Werden Nebentätigkeiten (nichtlandwirtschaftliche Erwerbstätigkeiten) ausgeübt, die direkt mit dem Betrieb in Verbindung stehen?		5000	--
Werden nachstehende Nebentätigkeiten ausgeübt?			
Fremdenverkehr, Beherbergung und sonstige Freizeitaktivitäten		5001	--
Handwerk (z.B. Holzschnitzerei)		5002	--
Verarbeitung und Verkauf landwirtschaftlicher Erzeugnisse (ausgenommen Weinproduktion)		5003	--
Erzeugung und Vermarktung von erneuerbarer Energie		5004	--
Be- und Verarbeitung von Holz (z.B. Sägewerk)		5005	--
Aquakultur		5006	--
Vertragliche Arbeiten (unter Einsatz von Produktionsmitteln des Betriebs)	Für andere land- und forstwirtschaftliche Betriebe	5008	--
	Kommunaldienst Winterdienst udgl.	5009	--
Forstwirtschaft		5010	--
Sonstige (z.B. teilweise Vermietung von überwiegend landwirtschaftlich genutzten Gebäuden)		5011	--
Bedeutung der Nebentätigkeiten			
Anteil der Nebentätigkeiten am Gesamtumsatz des Betriebs in %		5020	--

Fremdenverkehr		Pos.	Anzahl
(z.B. Urlaub am Bauernhof)			
Fremdenzimmer	Anzahl	5031	
	dazugehörige Betten (inkl. Zusatzbetten)	5032	
Ferienwohnungen	Anzahl	5033	
	dazugehörige Betten (inkl. Zusatzbetten)	5034	
Einsaison- oder Zweisaisonbetrieb?		5035	--
Angebot von	Voll-/Halbpension	5037	--
	Frühstückspension	5038	--

Erzeugung von erneuerbarer Energie (für Vermarktungszwecke sowie für den Betrieb)		Pos.	
Einrichtungen nur für den Haushalt sind nicht einzubeziehen			
Verwendete Einrichtungen nach Art der Energiequelle			
Windkraft		5051	--
Biomasse	Feste und flüssige Biomasse	5052	--
	Biogas (Methan)	5053	--
Sonnenkraft		5054	--
Wasserkraft		5055	--
Sonstige Energiequellen		5056	--

BITTE SCHLIESSEN SIE DAS BLATT AB!

☒ Das Blatt wird bearbeitet.
☐ Die Einträge zu diesem Blatt sind abgeschlossen.

Ergebnisse der Eingabeprüfung (Mit Doppelklick auf einen Fehler springen Sie zur betroffenen Frage)
 ⚠ Sie bewirtschaften Ackerlandflächen. Bitte machen Sie die entsprechende Angabe in Position 2515.
 ⚠ Sie bewirtschaften Ackerlandflächen. Bitte machen Sie die entsprechenden Angaben zu den Methoden der Bodenbearbeitung (Pos. 2501 bis 2503).

Abbildung 19: Fragebogen - Nebentätigkeiten

Hauptseite | Übersicht | Stammdaten | Ackerland | Bodennutzung | Bewässerung | Bodenbewirtschaftung | Gartenbau | Viehbestand/Bienenstöcke | Nebentätigkeiten | **Arbeitskräfte** | Fragen zur Erhebung

Arbeitskräfte

Das Blatt "Arbeitskräfte" kann erst nach dem Fertigstellen des Blattes "Nebentätigkeiten" beendet werden. Daten und Berechnungen in diesem Blatt verweisen auf Einträge im Blatt "Nebentätigkeiten" und können erst nach Fertigstellen ihrer Einträge richtig gesetzt bzw. berechnet werden.

Registrierte Rechtsform: Einzelperson, natürliche Person
Rechtsform 2010: Einzelperson, natürliche Person

Hinweis: Es sind die im Zeitraum vom 01.11.2009 - 31.10.2010 im Betrieb beschäftigten Arbeitskräfte sowie die zum Stichtag im Betriebshaushalt lebenden Personen anzugeben. Für jede Person ist eine Zeile auszufüllen.

Betriebsinhaber/Betriebsinhaberin = Bewirtschafter/Bewirtschafterin

Pos.		Geburtsjahr (JJJJ)	Geschlecht	Hauptberuflich ausgeübte Tätigkeit	Arbeitszeit im Betrieb	
					in der Landwirtschaft	in der Forstwirtschaft
4001	Inhaber/Inhaberin	--	--	-- bitte auswählen --	--	--

Nebenberuflich ausgeübte Erwerbstätigkeiten (Mehrfachauswahl möglich)

☐ keine nebenberuflichen Erwerbstätigkeiten

☐ Landw. Nebentätigkeiten (in Verbindung mit dem Betrieb)

☐ andere Erwerbstätigkeiten (außerbetrieblich)

Betriebsleiter/Betriebsleiterin

☐ Inhaber/Inhaberin ist auch Leiter/Leiterin des (Haupt-) Betriebs

Pos.	Verwandschafts- verhältnis zum Inhaber/zur Inhaberin	Lebt im gemeinsamen Haushalt mit dem Inhaber/der Inhaberin	Geburtsjahr (JJJJ)	Geschlecht	Hauptberuflich ausgeübte Tätigkeit	Arbeitszeit im Betrieb	
						in der Landwirtschaft	in der Forstwirtschaft
4003	-- bitte auswählen --	--	--	--	-- bitte auswählen --	--	

Berufsausbildung des Leiters/der Leiterin des (Haupt-) Betriebs (auch für den Inhaber/die Inhaberin als Leiter/Leiterin)

-- bitte auswählen --

Nebenberuflich ausgeübte Erwerbstätigkeiten (Mehrfachauswahl möglich)

☐ keine nebenberuflichen Erwerbstätigkeiten

☐ Landw. Nebentätigkeiten (in Verbindung mit dem Betrieb)

☐ andere Erwerbstätigkeiten (außerbetrieblich)

Hat der Leiter/die Leiterin in den vergangenen 12 Monaten eine berufliche Weiterbildung absolviert?

--

Familieneigene land- und forstwirtschaftliche Arbeitskräfte und sonstige Personen im Betriebshaushalt des Betriebs

Pos.	Verwandschafts- verhältnis zum Inhaber/zur Inhaberin	Lebt im gemeinsamen Haushalt mit dem Inhaber/der Inhaberin	Geburtsjahr (JJJJ)	Geschlecht	Hauptberuflich ausgeübte Tätigkeit	Arbeitszeit im Betrieb	
						in der Landwirtschaft	in der Forstwirtschaft
4004	-- bitte auswählen --	--	--	--	-- bitte auswählen --	--	

Nebenberuflich ausgeübte Erwerbstätigkeiten (Mehrfachauswahl möglich)

☐ keine nebenberuflichen Erwerbstätigkeiten ☐ Landw. Nebentätigkeiten (in Verbindung mit dem Betrieb) ☐ andere Erwerbstätigkeiten (außerbetrieblich)

Person löschen

Person hinzufügen

Abbildung 20: Fragebogen - Arbeitskräfte (Teil 1)

Familienfremde land- und forstwirtschaftliche Arbeitskräfte
 Familienfremde land- und forstwirtschaftliche Arbeitskräfte
Hinweis: Die im Zeitraum vom 01.11.2009 - 31.10.2010 im Betrieb beschäftigten Arbeitskräfte sind anzugeben.

Regelmäßig beschäftigte familienfremde land- und forstwirtschaftliche Arbeitskräfte
 Beschäftigungsgruppen: Bitte geben Sie zuerst die Daten zur Beschäftigung einer Arbeitskraft an. Dann ergänzen Sie das Feld "Anzahl der Personen, ..." mit der Zahl der Arbeitskräfte, für die das gleiche Beschäftigungsmuster gilt, die also zur gleichen Beschäftigungsgruppe gehören. Fahren Sie zeilenweise solange fort, bis Sie alle Beschäftigungsmuster ihrer Arbeitskräfte erfasst haben.

Pos.	Geschlecht	Anteil an einer Vollarbeitskraft		landw. Nebentätigkeiten (z.B. Urlaub am Bauernhof, Verarbeitung landw. Erzeugnisse)	Anzahl der Personen, für welche alle in der Zeile getätigten Angaben zutreffen	
		in der Landwirtschaft	in der Forstwirtschaft			
4200	--	--	--	--		Löschen
	--	--	--	--		Löschen
	--	--	--	--		Löschen
	--	--	--	--		Löschen

Hinzufügen
 Gesamtanzahl der oben angegebenen Arbeitskräfte
 0

Unregelmäßig beschäftigte familienfremde land- und forstwirtschaftliche Arbeitskräfte (ohne Maschinenring und ohne Nachbarschaftshilfe)

Pos.		Anzahl	
		männlich	weiblich
4301	Personen		
4302	Summe der Arbeitstage		

Inanspruchnahme von Agrar- und Forstdienstleistungen (Maschinenring u.ä.)

Pos.	Arbeitstage
4303	Agrardienstleistungen
4304	Forstdienstleistungen

BITTE SCHLIESSEN SIE DAS BLATT AB!

☒ Das Blatt wird bearbeitet.
☐ Die Einträge zu diesem Blatt sind abgeschlossen.

Blatt prüfen
 ← Zur Übersicht

Ergebnisse der Eingabeprüfung (Mit Doppelklick auf einen Fehler springen Sie zur betroffenen Frage)
 ⚠ Sie bewirtschaften Ackerlandflächen. Bitte machen Sie die entsprechende Angabe in Position 2515.
 ⚠ Sie bewirtschaften Ackerlandflächen. Bitte machen Sie die entsprechenden Angaben zu den Methoden der Bodenbearbeitung (Pos. 2501 bis 2503).

Abbildung 21: Fragebogen - Arbeitskräfte (Teil 2)

Direktion Raumwirtschaft

Agrarstrukturhebung 2010

Hauptseite | Übersicht | Stammdaten | Ackerland | Bodennutzung | Bewässerung | Bodenbewirtschaftung | Gartenbau | Viehbestand/Bienenstöcke | Nebentätigkeiten | Arbeitskräfte | Fragen zur Erhebung

Fragen zur Erhebung mittels elektronischem Fragebogen

Die Beantwortung nachstehender Fragen ist freiwillig!

Die gewonnenen Informationen werden von der Statistik Austria dazu verwendet, die Fragebögen künftiger Erhebungen zu verbessern.

Wer erledigte die unmittelbare Dateneingabe?	- bitte auswählen -
Wurde für das Ausfüllen des Fragebogens die Hilfe der Gemeinde in Anspruch genommen?	- bitte auswählen -
Aus welchen Gründen wurde die Hilfe der Gemeinde benötigt?	- bitte auswählen -
Über welchen Internetzugang verfügt der Betrieb?	- bitte auswählen -
Gab es Probleme bei der Handhabung des Fragebogens?	- bitte auswählen -
Waren der Fragebogen und die angebotenen Hilfen inhaltlich verständlich?	- bitte auswählen -
Wie viele Personen waren an der gegenständlichen Meldung aktiv beteiligt, gegliedert nach:	Personen des Betriebs Externe Beteiligte (Steuerberater u.ä.) exkl. Gemeinden
Wie viel Zeit in Minuten wurde für die Erstattung der Meldung benötigt (exkl. Aufwand der Gemeinden)?	Ausfülltätigkeit und inhaltliche Vorbereitung (Unterlagen sichten u.ä.) Sonstiges (Wegzeiten zur Gemeinde u.ä.)

Anmerkungen

Falls der hier angebotene Platz (2000 Zeichen) nicht ausreicht, können Sie Ihre Anmerkungen auch per E-Mail an agrarstrukturhebung@statistik.gv.at schicken

[← Zur Übersicht](#)

Ergebnisse der Eingabeprüfung (Mit Doppelklick auf einen Fehler springen Sie zur betroffenen Frage)

- ⚠ Sie bewirtschaften Ackerlandflächen. Bitte machen Sie die entsprechende Angabe in Position 2515.
- ⚠ Sie bewirtschaften Ackerlandflächen. Bitte machen Sie die entsprechenden Angaben zu den Methoden der Bodenbearbeitung (Pos. 2501 bis 2503).
- ⚠ Sie bewirtschaften Ackerlandflächen. Bitte machen Sie die entsprechenden Angaben zur Bodenbedeckung im Winter (Pos. 2511 bis 2514).
- ⚠ Bitte geben Sie an, ob in den letzten 3 Jahren Landschaftselemente gepflegt bzw. angelegt wurden.
- ⚠ Bitte geben Sie die Positionen 2561 und 2563 an.
- ⚠ Beachten Sie, dass im Abschnitt Gemüsebau im Jahr 2010 die Flächen einschl. Mehrfachnutzung anzugeben sind.
- ⚠ Die Anzahl der angegebenen Plätze ist geringer als die von der AMA übermittelte Anzahl der gemeldeten Rinder.
- ⚠ Die Anzahl der angegebenen Plätze ist geringer als die angegebene Gesamtzahl der Schweine.
- ⚠ Die Anzahl der angegebenen Plätze ist geringer als die von Ihnen angegebene Anzahl der Küken für Legezwecke und Legehennen.
- ⚠ Für den durch den angegebenen Viehbestand anfallenden Mist wurden keine Lagereinrichtungen angegeben.
- ⚠ Da in Ihrem Betrieb durch den angegebenen Viehbestand Wirtschaftsdünger anfällt, füllen Sie bitte Position 3401 aus.

Abbildung 22: Fragebogen – Fragen zur Erhebung

1.1.2 Spezialfall – mehrere Betriebsnummern

Hauptseite | Übersicht | Stammdaten | Ackerland | Bodennutzung | Bodenbewirtschaftung | Gartenbau | Viehbestand/Bienenstöcke | Nebentätigkeiten | Arbeitskräfte | Fragen zur Erhebung

Betriebsliste

Betrieb 1234567
Musterstraße 1, 1111 Musterort
Hauptbetrieb (HB). Verwaltungsdaten vorhanden

Betriebe, für die im Erntejahr 2010 bei der AMA ein Mehrfachantrag gestellt wurde bzw. für die ein Viehbestand aus der Rinderdatenbank oder aus dem VIS vorhanden ist, können keine Leermeldung abgeben.

Betriebsadresse ändern
Leermeldung

Betrieb 2345678
Musterstraße 2, 1112 Musterort
Teilbetrieb (TB). Verwaltungsdaten vorhanden

Betriebe, für die im Erntejahr 2010 bei der AMA ein Mehrfachantrag gestellt wurde bzw. für die ein Viehbestand aus der Rinderdatenbank oder aus dem VIS vorhanden ist, können keine Leermeldung abgeben.

Betriebsadresse ändern
Leermeldung

Betrieb 3456789
Musterstraße 3, 1123 Musterort
Teilbetrieb (TB)

Betriebsadresse ändern
Leermeldung

Abbildung 23: Fragebogen – Stammdaten

Hauptseite Übersicht Stammdaten Ackerland Bodennutzung Bodenbewirtschaftung Gartenbau Viehbestand/Bienenstöcke Nebentätigkeiten Arbeitskräfte Fragen zur Erhebung									
Ackerland		Betr: 1234567 (HB) AMA		2345678 (TB) AMA		3456789 (TB)		Summe	
		V/A-Daten		V/A-Daten				V/A-Daten	
Meldung beim Hauptbetrieb?				nein		--			

Getreide und Mais (einschl. Saatgut)		Betr: 1234567 (HB) AMA		2345678 (TB) AMA		3456789 (TB)		Summe	
		V/A-Daten		V/A-Daten				V/A-Daten	
Pos.		Ar		Ar		Ar		Ar	
Winterweichweizen	1001	252	252V	513	513V			765	765V
Sommerweichweizen	1002								
Hartweizen (Durum)	1003								
Dinkel	1004								
Winter-/Sommer-Roggen	1005								
Wintergerste	1006	163	163V	352	352V			515	515V
Sommergerste	1007	278	278V					278	278V
Winter-/Sommer-Hafer	1008								
Winter-/Sommer-Triticale	1009								
Wintermenggetreide	1010								
Sommernenggetreide	1011								
Sonstiges Getreide (Sorghum, Hirse, Buchweizen, Quinoa, Amaranth etc.)	1012								
Körnermais	1013			308	308V			308	308V
Mais für Corn-Cob-Mix (CCM)	1014								
Grünmais	1015								
Silomais	1016	253	253V					253	253V

Abbildung 24: Fragebogen – Ackerland

Direktion Raumwirtschaft
Agrarstrukturhebung 2010

Hauptseite Übersicht Stammdaten Ackerland Bodennutzung Bewässerung Bodenbewirtschaftung Gartenbau Viehbestand/Bienenstöcke Nebentätigkeiten Arbeitskräfte Fragen zur Erhebung							
Ackerland	Betr.	1234567 (HB) AMA		2345678 (TB) AMA		3456789 (TB)	Summe
		V/A- Daten		V/A- Daten			V/A- Daten
	Pos.	Ar		Ar		Ar	Ar
(Der Wert wird aus dem Blatt Ackerland übernommen)							
	2001	1992	1992V	1703	1703V		3695 3695V
Bodennutzung	Betr.	1234567 (HB) AMA		2345678 (TB) AMA		3456789 (TB)	Summe
		V/A- Daten		V/A- Daten			V/A- Daten
Meldung beim Hauptbetrieb?				nein		--	
Dauerkulturen (Wein, Obst)	Betr.	1234567 (HB) AMA		2345678 (TB) AMA		3456789 (TB)	Summe
		V/A- Daten		V/A- Daten			V/A- Daten
	Pos.	Ar		Ar		Ar	Ar
Haus- und Nutzgärten	2002	1					1
Intensivobstanlagen ohne Beerenobst	2003		20V				20V
Intensiv-Beerenobst (ohne Erdbeeren)	2004						
Extensivobstanlagen ohne Beerenobst	2005	20					20
Extensiv-Beerenobst (ohne Erdbeeren)	2006						
Weingärten	2007						
Rebschulen	2008						
Baumschulen	2009						
Forstbaumschulen	2010						
Christbaumkulturen	2011						
Dauergrünland	Betr.	1234567 (HB) AMA		2345678 (TB) AMA		3456789 (TB)	Summe
		V/A- Daten		V/A- Daten			V/A- Daten
	Pos.	Ar		Ar		Ar	Ar
Einmähdige Wiesen	2012						
Mähweiden/-wiesen mit zwei Nutzungen	2013	109	109V				109 109V
Mähweiden/-wiesen mit drei und mehr Nutzungen	2014	484	484V				484 484V
Dauerweiden	2015						
Hutweiden	2016						
Älmen	2017						
Bergmähder	2018						
Streuwiesen	2019						
GLÖZ G	2020						
Landwirtschaftlich genutzte Fläche (Summe 2001- 2020)	2099	2606	2605V	1703	1703V		4309

Abbildung 25: Fragebogen – Bodennutzung

Direktion Raumwirtschaft
Agrarstrukturhebung 2010

Hauptseite	Übersicht	Stammdaten	Ackerland	Bodennutzung	Bewässerung	Bodenbewirtschaftung	Gartenbau	Viehbestand/Bienenstöcke	Nebentätigkeiten	Arbeitskräfte	Fragen zur Erhebung
------------	-----------	------------	-----------	--------------	-------------	----------------------	-----------	--------------------------	------------------	---------------	---------------------

Viehbestand/Bienenstöcke

Hinweis: Auch eingestellte Tiere gelten als Teil des Betriebsbestandes und müssen mit angegeben werden!

Gesamtanzahl der Rinder aus der Rinderdatenbank (lt. AMA April 2010)		3300	30
Haltungsverfahren Rinder		Pos.	Anzahl der Plätze
Anbindestall	Einstreu (Festmist und Jauche)	3301	
	Gülle	3302	
Laufstall	Festmist und Jauche oder Tiefstallmist	3303	40
	Gülle	3304	
Sonstige (Iglu, Kälberbox, Liegeplatz bei Freilandhaltung)		3305	8
Gesamtanzahl der Plätze (Summe 3301 - 3305)		3309	48

Pferde und andere Einhufer	Betr.	1234567 (HB) AMA	2345678 (TB) AMA	3456789 (TB)	Summe	
	Pos.	V/A- Daten Anzahl	Anzahl	Anzahl	V/A- Daten Anzahl	Anzahl
Meldung beim Hauptbetrieb?			--	--		
Pferde und andere Einhufer (Esel, Muli etc.)	3002					

Schweine	Betr.	1234567 (HB) AMA	2345678 (TB) AMA	3456789 (TB)	Summe	
	Pos.	V/A- Daten Anzahl	Anzahl	Anzahl	V/A- Daten Anzahl	Anzahl
Meldung beim Hauptbetrieb?			--	--		
Ferkel unter 20 kg Lebendgewicht	3011					
Jungschweine von 20 bis unter 50 kg Lebendgewicht	3012					
Mastschweine (einschließlich ausgemerzte Zuchttiere) mit einem Lebendgewicht von 50 kg und darüber	3013	2	2V		2	2V
	3014					
	3015					
	3016					
Zuchtschweine mit einem Lebendgewicht von 50 kg und darüber	3017					
	3018					
	3019					
	3020					
Schweine insgesamt (Summe 3011 - 3020)	3049	2	2V		2	2V

Abbildung 26: Fragebogen – Viehbestand/Bienenstöcke

Ergebnisse der Agrarstrukturerhebung 2010 – gegen Abonnement bis auf Gemeindeebene abrufbar unter:

STATcube, das Statistische Datenbanksystem der STATISTIK AUSTRIA, ist das Nachfolgeprodukt der Datenbank ISIS, modern, bedienungsfreundlich in der Anwendung und sich an Web-Standards orientierend.

STATcube verwendet das Softwarepaket SuperSTAR welches mehrere Applikationen zum Verarbeiten großer Datenmengen umfasst. Die Applikation welche über unsere Homepage angeboten wird, ist speziell für die Internetanwendung konzipiert und wird SuperWEB genannt. Diese Anwendung ist für Windows® Internet Explorer™ optimiert.

Es gibt folgende Möglichkeiten um mit STATcube zu arbeiten:

- **Als Gastbenutzer** (kostenfreie Daten)
- **Als registrierter Benutzer mit Abo-Vertrag:**
kostenpflichtige Daten inkludiert,
feinere Gliederungen (je nach Datenmaterie unterschiedlich)
Möglichkeit Tabellenvorlagen zu speichern
- **Als registrierter Benutzer ohne Abo-Vertrag:**
kostenfreie Daten,
Möglichkeit Tabellenvorlagen zu speichern



die Statistische Datenbank
ist online - <http://statcube.at>

Online-Hilfe: Im Abschnitt **Online-Hilfe** finden Sie ein Online-Tutorial, welches einen raschen Einstieg in die Handhabung ermöglicht. Es wird empfohlen, das Tutorial sequentiell durchzuarbeiten, danach können einfache Tabellen erstellt und in einfacher Weise für eine Weiterverarbeitung zur Verfügung gestellt werden.

Bestellung: Unter dem Menüpunkt „Abo“ können Sie die Registrierung und die Bestellung eines Abo's abwickeln. Bitte lesen Sie dazu auch unseren Folder (PDF, 3 MB): „**Per Mausclick zum STATcube Abo**“

Kundendienst:

Bitte beachten Sie unsere aktuellen Hinweise und Hilfestellungen in den **FAQs und Bugs**.

Fragen zu STATcube werden unter folgender E-Mail Adresse beantwortet:
STATcube.helpdesk@statistik.gv.at

Telefonisch erreichen Sie uns werktags in der Zeit von 8:00 - 16:00 Uhr unter: +43 (1) 711 28 DW 7378.

... eine weitere Publikation basierend auf der Agrarstrukturerhebung 2010:

Gartenbau- und Feldgemüseanbauerhebung 2010



Vorliegende Publikation enthält ausführliche Informationen über die Struktur des österreichischen Gartenbaus sowie des Feldgemüseanbaues 2010.

Zur Gewinnung aktueller Daten wurde nach einem Zeitraum von sechs Jahren mit Stichtag 31. Oktober 2010 wieder eine Gartenbauerhebung durchgeführt. Gleichzeitig erfolgte auch eine Erhebung des Anbaus von Feldgemüse im Rahmen der landwirtschaftlichen Fruchtfolge. Die Erhebung wurde im Rahmen der Agrarstrukturerhebung 2010 durchgeführt; eine Reduzierung der Anzahl der Erhebungsmerkmale gegenüber früheren Erhebungen wurde dadurch notwendig. Eine umfassende Darstellung aktueller Daten über Flächennutzung, Produktion und Ausstattung der Betriebe in Österreich ist dennoch wieder möglich. Durch die Differenzierungen nach Größenstufen und Produktionsrichtungen wird auch ein guter Überblick über die Struktur und Bedeutung des österreichischen Gartenbaus bzw. Feldgemüseanbaues geboten. Die Ergebnisse werden in regionaler Gliederung nach Bundesländern dargestellt.

Artikelnummer: 20-6290-10
ISBN 978-3-902791-31-3

Erscheinungsfolge: Einmalig
Erscheinungsdatum: 09/2012
Publikation inklusive
CD-ROM: EUR 30,00
Download: PDF, 2MB

Die Publikation enthält neben einem Textteil mit einer allgemeinen Beschreibung zum Erhebungsablauf auch eine Darstellung der wichtigsten Ergebnisse (Tabellenteil); ausgewählte Grafiken verdeutlichen u. a. die strukturellen Entwicklungen.

Die Daten dieser Erhebung sind sowohl über Internet (www.statistik.at) abrufbar als auch auf CD-Rom erhältlich.